Bibliotheek

19 13/14

302 C

Peter Lambert

Trier a.d. Mosel

Rosen, Obst und Zierbäume.

Lith. Anst. JUNG & CO. G. m. b. H. Bad Kreuznach

Telegramm-Adresse: PETER LAMBERT, TRIER. – Fernsprecher Nr. 90.
Postscheck-Konto Cöln Nr. 12195.

Grosse deutsche
Special-Rosenkultur

Reelle gewissenhafte Bedienung. Versand nach allen Ländern der Erde.
(In Deutschland per Eilgut zum Frachtgutsatz fast sämtliche Pflanzen meines Geschäfts).

□ □ □

Bitte, lesen!

Meine Rosen sind auf Rosa canina veredelt. Die **Hochstämme** sind in jeder Höhe auf besonders schönen Wald- oder Sämlingstämmen mit guten Wurzeln und Kronen vorhanden; die **niederen** sind sehr **starke,** reich verzweigte Büsche mit ganz vorzüglichem **Wurzelvermögen,** daher auch zum Einpflanzen in Töpfe besonders geeignet; die Treibrosen sind jedes Jahr **extra** schön, **ohne treibende Mineraldünger** kultiviert; mein Boden ist sandiger Lehm.

Topfrosen. Von den meisten Tee- und Teehybriden-Sorten und von allen Neuheiten kultiviere ich eine Anzahl niedere in kleinen und größeren **Töpfen,** welche während des ganzen Jahres versandt werden können.

Der **Vorrat** ist bedeutend; die **Sortenwahl** habe ich mit großer Sorgfalt nach langjährigen Erfahrungen getroffen; ich kann meinen geehrten Bestellern eine in jeder Beziehung **gute Bedienung** zusichern; minderwertige Sorten werden jährlich ausgeschieden.

Ich mache auf die Auswahl der **besten Neuheiten** aufmerksam.

Für **Sortenechtheit** leiste ich **Garantie** bis zur Höhe des Betrages, der dafür berechnet wurde. – **Ersatz für fehlende Sorten durch andere** gestatte ich mir, falls dies im Auftrage nicht ausdrücklich verbeten wird; ich bitte evtl. um Angabe von Ersatz-Nummern.

Beschwerden jeder Art finden genaue Untersuchung und, falls berechtigt, entgegenkommende Erledigung. Siehe Bedingungen des Bundes deutscher Baumschulenbesitzer.

Mir noch **unbekannte Besteller** werden gebeten, den Betrag vorher einzusenden oder **Nachnahme** zu gestatten. Bekannten Geschäftsfreunden gewähre ich 3 Monate Ziel. Kleinere Beträge **bis zu 20 Mark** erhebe ich zur Erleichterung des Geschäfts in der Versandperiode stets **durch Nachnahme,** wenn nicht andere Vereinbarung mit dem Besteller getroffen ist. **Versand nach aussereuropäischen Ländern nur gegen vorherige Kassa oder Sicherstellung.**

☞ Bei Aufträgen bitte ich **stets um genaue Angabe der Adresse und des Versendungsweges, der nächsten Post- und Eisenbahnstation.**

Verpackung geschieht sorgfältigst zum Selbstkostenpreise.

Versand (im Winter nur bei Tauwetter) auf Kosten und Gefahr der Empfänger, nach allen Ländern; bei Beschädigungen und Verspätungen während des Transports wende man sich sogleich an die betreffende Beförderungs-Anstalt und teile auch mir den Fall gleichzeitig mit.

Erfüllungsort für Lieferung und Zahlung ist Trier.

Zur Besichtigung meiner Kulturen lade ich ergebenst ein.

In Kultur befindliches Areal über 20 Hektar (ca 82 Morgen).

Geschäft: Zeughausstraße (St. Marien), Trier
(15 Minuten vom Bahnhof)
Straßenb.-Strecke: Porta nigra-Friedhof
(Haltestelle: Zeughausstraße)

P. Lambert
Großherzogl. Badischer Hoflieferant

Nachdruck der Beschreibungen, Bemerkungen und Einrichtungen dieses Katalogs ist verboten.

Schriftwechsel: Deutsch – Correspondance française – English Correspondence
Italienisch – Russisch.

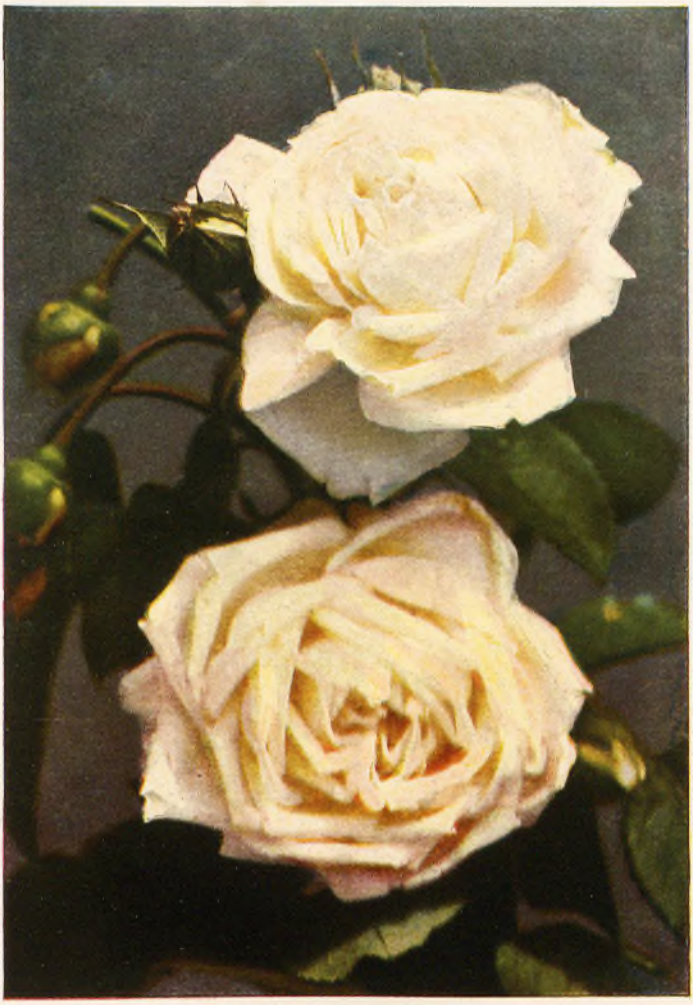

Nr. 2046. **Fürstin Pless.**
P. Lambert 1912.
(Rugosa-Teehybride.)
(1/2 Grösse.)

Durch die glückliche Verbindung von Teehybride und Rugosa ist ein Typus geschaffen, der für die nördlichen Länder besonders von grosser Wichtigkeit sein wird. Neben der harten, stacheligen, kraftstrotzenden Rugosa, die etwas gebändigt erscheint, ist die Blüte und der ganze Habitus der Teehybride gewahrt.

Eine volle, schön gebaute, rahmweisse, duftende Schnitt- und Dekorationsrose, auf langem Stiel, hoch über dem Laub, ziert den Strauch bis zum Spätherbst.

Nr. 5541. Schneezwerg. P. Lambert 1912. (Rugosahybride.)
(1/2 Grösse.)

Nr. 5636. **Arthur G. Goodwin.**
Pernet-Ducher 1909.
(R. Lutea. Kapuzinerhybride.)
(1/2 Grösse.)

Was mir mit Rugosa gelungen ist, hat Pernet-Ducher mit Rosa lutea geschaffen. Die Pernetiana verbindet die Kapuzinerrosen glücklich mit den Teehybriden und was hierin schon geleistet ist, wolle man unter der Abteilung nachsehen.

Lyon Rose, Rayon d'or A. G. Goodwin und die neueste Herriot-Rose sind hervorragendste Vertreter dieser Klasse.

Nr. 158. Marie Henriette Gräfin Chotek. P. Lambert 1912. (Multiflorahybride.)
(1/4 Grösse.)

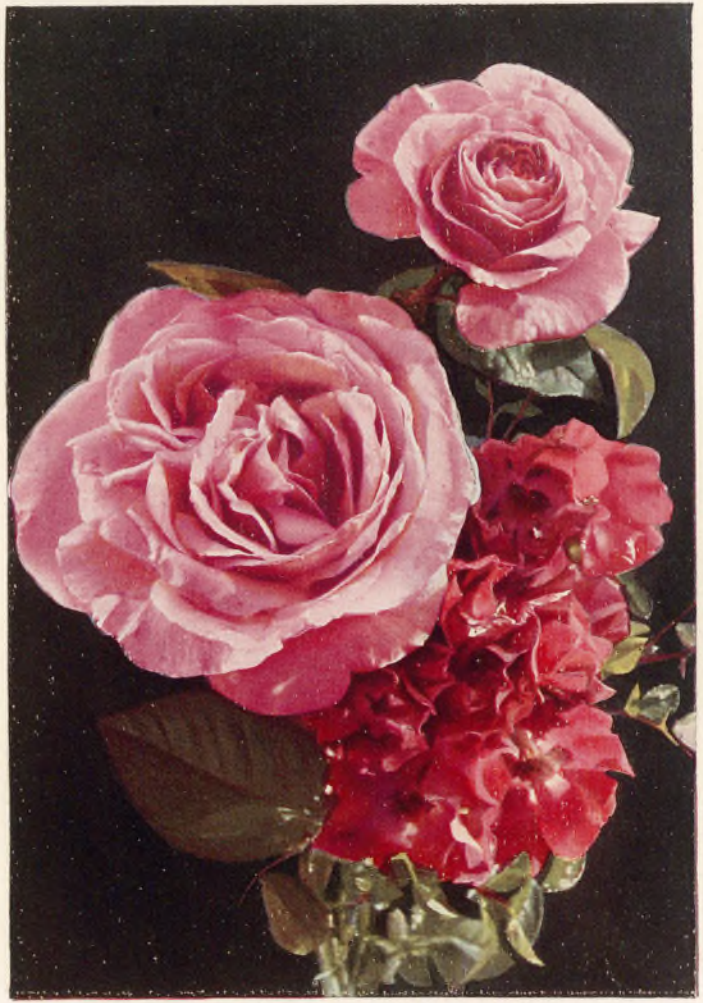

LADY ALICE STANLEY
(Teehybride)

EISENACH
(Wichurana)

ORLÉANS-ROSE (Polyantha)

PETER LAMBERT, TRIER

Gedruckt bei J. Lintz, Trier.

LADY ALICE STANLEY (Teehybride)

MARQUISE DE SINETY

20 % Rabatt

Neuste Rosen

ROSIERS NOUVEAUX | **1913/14** | NEW ROSES

PETER LAMBERT

TRIER (Deutschland)

„Grand Prix" Weltausstellung Bruxelles 1910

Neue Rosen von 1912 für 1913.

Niedere, schöne verzweigte Pflanzen

(ausgepflanzte Winterveredlungen oder in Töpfen).

Rankrosen.

Braiswick Beauty [*M.*] (Fr. Cant). Blume in hübschen Trauben, seidenrosa, Grund bronzerosa mit glänzend scharlach, duftend. Reich- und frühblühend, gut für Bogen, Säulen, Pergola . . . . . *M.* 3.50

Braiswick Fairy [*M.*] (Fr. Cant). Zartrosa bis weissrosa, halbgefüllt, in grossen Trauben auf festen Stielen, aufrecht, stark süss duftend, wüchsig, buschig, besonders gut für Hecken und Säulen. Frühblühend . . . . . *M.* 3.50

Braiswick Gem. [*M.*] (Fr. Cant). Wuchs und Farbe ähnlich wie Cl. Jacquier, grösser und schönere Form, lange spitze Knospe, schöne Trauben bildend, rein nankingelb, Juni bis Mitte Juli blühend, sehr duftend. Für Bogen, Säulen etc. . . . . *M.* 3.50

26 **Ella Bodendorfer** [*M.*] (Joh. Paul). Wuchs sehr stark, Laub dunkelgrün, glänzend. Blume klein, gut gefüllt, von einzig schöner Form, zart rahmweiss, beim Verblühen in rot gesprengelt übergehend. Sehr feiner Teerosenduft, spätblühend, winterhart. (Sämling von Aglaia) . . . . . *M.* 3.—

39 **Gedenke mein** [*M.*] (Joh. Paul). Wuchs und Laub der Crimson Rambler. Knospe kugelig, Blume schwach gefüllt, leicht öffnend, weiss, zart fleischfarbig getönt, in Büscheln bis zu 40 Blüten. Süsser Wildrosenduft, spätblühend, vollkommen winterhart. (R. arvensis × Crimson Rambler) . . . . . *M.* 3.—

Gruss von Tannenhof [*M.*] (Chr. Friedrich, Lüttringhausen), (Verkäufer: P. Lambert). Weiss, bringt tausende von Blumen, herrlicher Duft, wüchsig, Spalier-, Bogen- und Trauerrose, hart. (Siehe Abbildung Seite 2) . . *M.* 1.50, 10 Stück *M.* 10.—

52 **Hakeburg** [*M.*] (Kiese u. Cie.). Zart fliederfarben, grosses Auge, gelbe Staubfäden, grosse Dolden. Stark rankend, winterhart, dornenlos. Säulen-, Lauben- u. Parkrose. *M.* 1.50, 10 Stück *M.* 12.—

Koralpen-Rambler [*A.*] (Joh. Paul). Wuchs ungemein stark, Jahrestriebe oft eine Länge von 5—6 m erreichend. Blume meist in kleinen Büscheln zu 3, klein, gut gefüllt, im Erblühen gelb, später in weisslich übergehend. Hält die strengste Kälte ohne Schutz aus. (R. arvensis × Leonie Lamesch) . . . . . *M.* 3.—

Liebesfrühling [*A.*] (Joh. Paul). Wuchs kräftig, 1½—2 m hoch wachsend, reichbestachelte Triebe. Blume gross, halbgefüllt, zartrosa, eigenartig süsser Wohlgeruch. Einmalblühend, vollständig winterhart. Parkstrauch. (Wildrose × Wm. A. Richardson) . . . *M.* 3.—

93 **Paul Sprenger** [*M.*] (Joh. Paul). Sehr starkwüchsig, Laub glänzend dunkelgrün. Blume für eine Schlingrose ziemlich gross, gut gefüllt, malmaisonfarbig auf gelbem Grunde, besonders starker Teerosenduft. Spätblühend, winterhart. (Sämling von Aglaia). *M.* 3.—

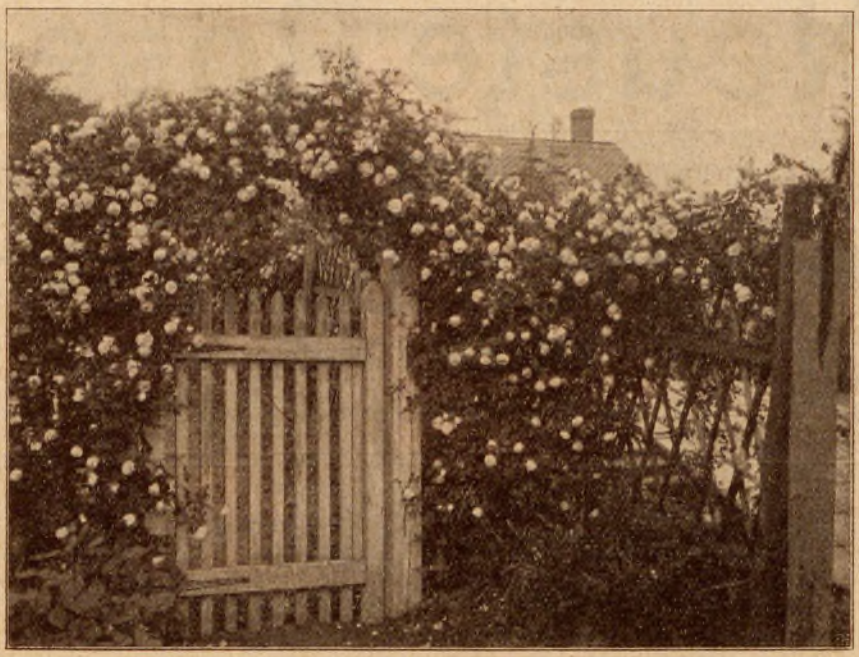

Gruss von Tannenhof.

100 **Roby** [*M.*] (P. Guillot). Knospe lang, lebhaft karmin, Blume mittelgross, einfach, karmin innen, zart rosa auf orangegelb nach aussen, sehr zierend, in Trauben von 30—50 Blumen. Sehr wüchsig, hart. (Leonie Lamesch × Leuchtstern) . . . . . *M.* 1.50

118 **Sweet Lavender** [*M.*] (Paul u. Son). Blume klein, einfach, glänzend blass mauve oder lavendel mit Gold-Staubfäden, beinahe blassblau, viele grosse Büschel. Sehr wüchsig, dunkelgrünes Laub. Wirkt mit gelben Sorten zusammen sehr schön . . . . *M.* 1.50

Wichurana.

Christine Wright (Hoopes, Thomas, Bro.) Laub lederartig, fest, meltaufrei, gegen Schwarzfleckigkeit unempfindlich. Blume glänzend Wildrosenrosa, 6—7 cm Durchmesser, gefüllt, in Trauben und einzelnen Knospen, sehr schön, tagelang haltend. Im Juni reichblühend und zuweilen auch im Nachsommer. Sehr hart. Gut für Säulen, Mauern, Gitter und an Bäumen . . . . . *M.* 2.—

206 **De Candolle** (A. Robichon). Knospe ockergelb, Blume in kupferig lachsgelb je nach Witterung übergehend, herrliche Farbe, mittelgross, gefüllt, in Sträussen zu 30—40 Blüten. Wuchs sehr kräftig, kletternd. (Wichur. Sämling × Eugenie Lamesch.)
M. 1.20, 10 Stück *M.* 10.—

Edgar Andreu (Barbier). Lebhaft blutrot, mit magenta in carmesin übergehend, Rückseite rosa. Büschel von 5—15 Blumen, reichblühend. (Wichurana × Cramoisi superieur).
M. 1.20, 10 Stück *M.* 10.—

Elsie (Wm. Paul). Fleischfarbig rosa mit dunklerer Mitte, ziemlich gross, extra grosse Sträusse, lange haltend, schön und auffallend . . . . . *M.* 1.20, 10 Stück *M.* 10.—

François Poisson (Barbier). Weiss, Mitte gelb, gut gefüllt *M.* 1.20. 10 Stück *M.* 9.—

Frau von Brauer (P. Lambert 1913). Siehe Seite 17.

223 **Freifrau von Marschall** (P. Lambert 1913). Siehe Seite 18.

Le Mexique (A. Schwartz). Wüchsig, Knospe silberig rosa, Blume gross für diese Art, gut öffnend, blass silberrosa in weissrosa übergehend, Rückseite fleischrosa. Trauben bildend, **beständig und reichblühend.** (Remontierend!) (Dorothy Perkins × Marie Pavic.)
M. 1.20, 10 Stück *M.* 10.—

Mme Antonin Charvet (G. Girin). Blume gross, frisch silberig rosa, am Rande kräftig rosa . . . . . *M.* 1.—

Mme Huguette Despiney (G. Girin 12). Orangegelb, lachsfarbig mit zartrosa, gefüllt, duftend . . . . . *M.* 1.—

259 **Petite Jeanne** (Nonin). Sehr gefüllt, johannisbeerrot, weisslich rosa erhellt, langhaltend. Laub und Wuchs wie Perkins . . . . . ℳ 1.—, 10 Stück ℳ 8.—

Rovena (Paul & Son). Knospe karmin in nelkenrosa übergehend, gefüllt, in grossen Sträussen, schöne Färbung. Stark rankend . . . . . ℳ 1.20, 10 Stück ℳ 9.—

Snowdrift (Wm. Paul). Blume reinweiss, gefüllt. 20—30 auf einem Trieb, dankbar blühend, wüchsig, schöne hellgrüne Belaubung . . . . . ℳ 1.20, 10 Stück ℳ 10.—

Source d'or (Turbat). Wüchsig, fast aufrecht, in Trauben, reichblühend, gefüllt, ziemlich gross, goldgelb in frischgelb übergehend beim Aufblühen. Knospe goldgelb.
ℳ 1.—, 10 Stück ℳ 9.—, 100 Stück ℳ 80.—

Polyantha-Rosen.

411 **Baby Elegance** (Hobbies). Blume einfach, lachsfarbig mit Irish Elegance Schattierung, lange Sträusse, sehr reichblühend . . . . . ℳ 1.—, 10 Stück ℳ 9.—

Bonny Belle (Hobbies). Kupfriggelb, gut gefüllt, gedrungen . . . . . ℳ 1.50

Clara Stahl (Maass 13). Bellisform, zartrosa, in Dolden von 40-60 Blumen blühend. Wuchs stark, nicht zu hoch werdend, buschig. Gruppen- und Dekorationsrose. (Sämling von Orléans-Rose.)
Originalpflanzen 1 Stück ℳ 4.—, 10 Stück ℳ 30.—

422 **Coronet** (Wm Paul). Neue Art, gelb mit rosa, grosse Sträusse, willig blühend, auffallend, Gruppen- und Schnittrose . . . . . ℳ 1.—, 10 Stück ℳ 9.—

424 **Dewdrop** (Hobbies). Dunkelkirschrot, Ranunkel ähnlich, lang dauernd, leicht gebaut.
1 Stück ℳ 1.—, 10 Stück ℳ 8.—, 100 Stück ℳ 75.—

439 **George Elger** (Turbat). Blume in grossen Büschel, kupfrig goldgelb in hellgelb übergehend, die **gelbste** Polyantha (William Allen Richardson-Farbe). Sehr reichblühend, aufrecht, glatt. Treib-, Topf- und Einfassungsrose.
1 Stück ℳ 1.20, 10 Stück ℳ 10.—, 100 Stück ℳ 90.—

443 **Gloire d'Orléans** (Levavasseur). Strauch sehr kräftig, schönes hellgrünes Laub, fester Blumenstiel, sehr grosse Blumentrauben. Geraniumrot, nicht verblauend. Schnitt- und Treibrose . . . . . ℳ 1.50

Jeanny Soupert (Soupert). Blume klein, zart fleischfarbig weiss, dichte Sträusse bildend. Reichblühend. Beet- und Einfassungsrose. (Mme Norbert Levavasseur × Petite Leonie.)
1 Stück ℳ 1.—, 10 Stück ℳ 9.—

464 **Mme A. Robichon** (Robichon). Frischrosa purpurrot, starke, feste, dichte Dolden. Wuchs niedrig. (Mme Norbert Levavasseur × Cutbush) . . ℳ 1.20, 10 Stück ℳ 10.—

489 **Martha Keller** (Walter). Wuchs gedrungen, lederartige Belaubung, Blumen in lockern Rispen auf langem Stiele, mittelgross, dichtgefüllt, porzellanweiss, Rand lilarosa. Mitte weissgelb . . . . . ℳ 1.20, 10 Stück ℳ 10.—

493 **Meadow sweet** (Hobbies). Lachsrosa mit glänzend orange Staubfäden, duftend, halbgefüllt . . . . . ℳ 1.—, 10 Stück ℳ 9.—

522 **Perle Orléanaise** (Duveau). Blumen in aufrechten Sträussen, mittelgross, gut gefüllt, lebhaft lachsrosa, in der Mitte aurora. Wüchsig, aufrecht, feste Zweige
1 Stück ℳ 1.20, 10 Stück ℳ 10.—, 100 Stück ℳ 90.—

528 **Pompon de Lyon** (Dubreuil). Lebhaft carminrosa, ununterbrochen blühend, in Dolden von 10—20 Blumen, gleichmässig öffnend, lange haltend, kelchförmig, rund, regelmässig. Gut verzweigt, robust. Einfassungs- und Topfrose . . . . . ℳ 1.—, 10 Stück ℳ 9.—

548 **Triomphe Orléanaise** (Pauger). Blume gross, gefüllt, in Trauben, lebhaft kirschrot, lange haltend ohne zu verblassen, aufrecht, widerstandsfähig, gut für alle Zwecke. Verbesserte Mme Norbert Levavasseur . . . . . ℳ 1.25

Teerosen.

647 **Brie-Rose** (Boulanger). Wuchs, Laub und Holz wie bei Mme Bérard, ebenso die Knospe. Nur die Farbe ist neu und viel besser, wie bei der Muttersorte. Rückseite kräftig purpurrosa, Innenseite lachsgelb. (Sport von Mme Bérard) . . . . . ℳ 1.50

721 **Frau Anna Schneider** (Nic. Welter). Blume gross bis sehr gross, fester Stiel, gute Form, rosa mit carmin und orangegelbem Grundton, duftend. Strauch kräftig, verzweigt, dauernd blühend. Schnitt- u. Gruppenrose. (Mme Hoste × Souv. de Wm. Robinson.) ℳ 1.20

725 **Gabrielle Thierrard** (Nabonnand). Knospe aprikosenfarbig canariengelb, Blume gross, ziemlich gefüllt, regelmässig, aufrecht, camellienförmig, festpetalig, dauerhaft, carminrosa. Mitte gelblich chamois, goldig beim Verblühen, willig blühend, duftend. (Général Gallieni × Marie van Houtte) . . . . . ℳ 1.50

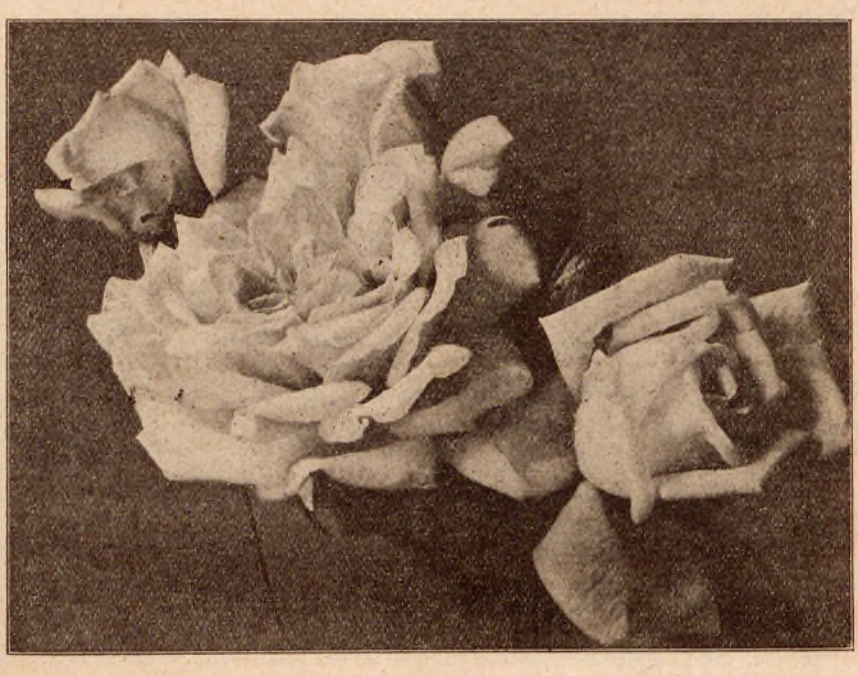

Amalie de Greiff (P. Lambert 12).

789 **Little Dorrit** (G. Paul & Son). **Halbtee.** Blume mittelgross, gute Form, Mitte rahmgelb, blutrot berandet und kupfrig rosa gefleckt, später silberrosa; hübscher Effekt. Reich- und dauernd blühend . . . . . ℳ 1.50

798 **Lucie Bayer** (Nabonnand). Blume gross, gefüllt, von schöner Haltung, Mitte der Petalen länglich zungenförmig, scharlachrot, Mitte rosa. Knospe schwärzlich zinnober, beim Erblühen rosa. Wüchsig, niedrig, reichblühend. (François Dubreuil × Souv. de Therese Levet . . . . . ℳ 1.50

919 **Maria Star** (Perny-Gravereaux). Blume gross, duftend, lachsgelb, Knospe länglich, Strauch stark, reich- und langblühend. (Mme Gustav Henry × Mme Jules Gravereaux). ℳ 2.—

958 **Mrs Herbert Hawksworth** (A. Dickson). Schön weissgelb bis milchweiss, beim öffnen in rahmweiss übergehend. Wuchs kräftig, sehr reich- u. andauerndblühend. Gruppenr. ℳ 1.50

Teehybriden.

Amalie de Greiff (P. Lambert 12). Beschreibung siehe Seite 39.

1819 **Angéle d'Arnex** (Bernaix). Chinesischrosa mit silberlavendelblauem Widerschein, breitem kanariengelbem Petalennagel. Sehr schöne Knospe, grosse, elegante Blume, sehr reichblühend. Neue Färbung . . . . . ℳ 1.50, 10 Stück ℳ 12.—

1837 **Aviateur Michel Mahieu** (Soupert). Korallrot, mit leuchtender Mitte, grosse, aufrechte Blume. Schnitt- u. Gruppenrose, immerblühend. (Mme Melanie Soupert × Lady Ashtown.) 1 Stück ℳ 1.50, 10 Stück ℳ 12.—

1860 **Bristish Queen** (Mc Gredy). Blume reinweiss, sehr gross, voll und vollkommen gefüllt, reichblühend. Soll die beste weisse Rose sein . . . . . ℳ 1.50, 10 Stück ℳ 12,—

1873 **Chanoine Binet des Royes** (Perdriolle). Glänzend scharlachrot mit samtpurpur, sehr gross, sehr gefüllt, gut öffnend, nicht verblauend. Gruppen- und Topfrose. (Richmond × Abbé Bramerel) . . . . . ℳ 1.50, 10 Stück ℳ 12.—

Climbing Marquise de Sinety (Griffon). Rankender Sport von Sinety, Knospen aufrecht, Bl. gross, sehr gefüllt, ockergelb mit braungelb in zinnoberrosa übergehend. ℳ 1.50

Climbing Richmond (A. Dickson). Leuchtendes unveränderliches rot, in jeder Beziehung Richmond gleichend. Rankend . . . . . ℳ 1.50, 10 Stück ℳ 12.—

1890 **Colonel Seurot** (Mille Toussaint). Blume sehr gross und gefüllt, auf festem Stiel, lebhaftes rötliches rosa mit weiss nüanciert, Rückseite weiss. Sehr duftend und reichblühend, wüchsig. Gruppen- und Topfrose. (Marquise Litta × Camöens) . . . . . ℳ 1.50

1864 **C. W. Cowan** (A. Dickson). Karminkirschrot, gefüllt, schön geformt, reichblühend. Wuchs kräftig. Verbesserte Marquise Litta . . . . . ℳ 1.20

1915 **Dad Sterling** (J. C. Schmidt). Isabellengelb mit leicht rötlicher Mitte. Wuchs und Blumenform ähnlich Marechal Niel. Reichblühend, nicht empfindlich gegen Krankheiten und Frost. (Testout × Marechal Niel.) . . . . . ℳ 1.25

1926 **Double Pink Killarney** (Scott & Sons 11) siehe Seite 42.

1927 **Double White Killarney** (Pierson & Co. 12). Gefüllte, verbesserte White Killarney; rein weiss; wüchsiger und bessere Pflanzen bildend; ausgezeichnete Sommerrose, gut haltbar; ideale, feine Winter-Treibrose . . . . . ℳ 2.50

1937 **Dr. Nikolas Welter** (Soupert). Zart reinlachsrosa, Mitte lebhafter, Blume sehr gross, gefüllt, aufrecht, lange Knospe. Sehr reichblühend bis zum Herbst, stark duftend. Besitzt die guten Eigenschaften der Eltern. Ausstellungrose. (Mme Mélanie Soupert × Mme Segond Weber.) . . . . . ℳ 1.50

1939 **Dora van Tets** (Leenders). Blume mittelgross, ziemlich gefüllt, stark duftend, dunkelscharlach karmesin mit Samtschattierung. Schöne Knospe auf elegantem Stiele. Wuchs kräftig, gedrungen, blüht unaufhörlich. (Farbenkönigin × General Mac Arthur.)
1 Stück ℳ 1.50, 10 St. ℳ 12.—, 100 St. ℳ 100.—

1945 **Duchess of Normandy** (Cornu 13). Rankende gelbe Dean Hole, von der sie sonst alle Eigenschaften besitzt. Lachsfleischfarbig mit gelbem Überzug. Geschnitten, nimmt der gelbe Ton Tag für Tag zu. Massenrose . . . . . ℳ 1.20, 10 St. ℳ 10.—

1949 **Duchess of Sutherland** (A. Dickson). Nelkenrosa mit gelbem Schimmer an dem weissen Petalengrunde. Gross, gefüllt, aufrecht, reichblühend . . . . . ℳ 2.50

1954 **Earl of Gosford** (Mc. Gredy). Dunkelscharlach wie Victor Hugo, wohlriechend. Wuchs kräftig, gesund, reichblühend . . . . . ℳ 2.—

1978 **Elli Hartmann** (Nic. Welter). Wuchs aufrecht, Knospe eiförmig, lachsfarbig, Blume gross, sehr gefüllt, aufrecht, Mitte goldgelb, gut öffnend und lange haltend, duftend. Treib- und Gartenrose. (Souv. du Prés. Carnot × Mme Mélanie Soupert × Niel) . . ℳ 1.20

1983 **Etincelle de Parilly** (Mille Toussaint). Lebhaft hellrot, beim Erblühen in hell violett lachsfarbig übergehend. Schalenförmig, aufrechtstehend, reichblühend. (Gruss an Teplitz × Van Houtte) . . . . . ℳ 1.50, 10 St. ℳ 12.—

1987 **Eugénie München** (Ketten). Knospe länglich, meist einzeln, langgestielt, Blume silberig lilarosa, gross bis sehr gross, gefüllt, hochgebaut, leicht duftend. Wuchs kräftig, reichblühend. Gr. Schn. Tr. (Chateau d'Ouront × Mme Cordier) . ℳ 1.20 10 St. ℳ 10.—

2016 **Frau Ferd. Paas** (Jacobs). Knospe lang, safran mit orangegelb, Blume zartgelb und kupfrig orange, duftend, gross, gefüllt. Wuchs kräftig, aufrecht. (Frau Lilla Rautenstrauch × Sunset) . . . . . ℳ 1.50

2041 **Freifrau von der Goltz** (P. Lambert 12), siehe Seite 46.

2072 **Gruss an Dresden** (Türke). Blume gross, gut gebaut, Mitte hoch, Knospe schön spitz, willig öffnend, meist einzelständig, blendend feurig rot, nicht verblauend. Treib- und Schnittrose. (Princesse de Béarn × Sämling) . . . . . ℳ 2.—, 10 St. ℳ 15.—

2078 **Geoffray Henslow** (A. Dickson). Orangekarmin, gross, gefüllt, kelchförmig, Wuchs kräftig. Seltene und eigenartige Färbung . . . . . ℳ 1.50

2081 **George Dickson** (A. Dickson). Samtig carmesinschwarz, am Blattgrunde tiefkastanienbraun. Sehr gross, gefüllt, vollendete Form. Wuchs kräftig. Beste Dickson'sche Züchtung. Goldmedaille etc. . . . . ℳ 2.—, 10 St. ℳ 15.—

2084 **Grange Colombe (Mme)** Guillot 11). Blume sehr gross, länglich, gefüllt, rahmweiss, Mitte fahllachsgelb, wüchsig. Wertzeugnis Bagatelle 13 . . . . . ℳ 1.50

2086 **Hedwig Reicher** (Vogel-Hartweg). Gelblichweiss, Treib. . . . ℳ 1.—, 10 St. ℳ 9.—

2096 **Hermann Sielkens** (Vogel-Hartweg). Gelblichrosa . . . . . ℳ 1.50

3021 **Jac. Kneppers** (Gratama). Knospe weiss, Blume gross, rahmweiss, grosse, dicke Petalen, Staubfäden goldgelb, duftend. Wuchs stark, gedrungen, 50—70 cm hoch, reich- und dauerndblühend, in Dolden auf gr. Stielen. Gruppenrose . . . . . ℳ 1.50

3098 **King George V.** (Hugh Dickson). Blume sehr gross und gefüllt, Form der Mme Jules Gravereaux, dunkelschwarzkarmesin mit dunkelsamtigviolettem Schein. Leuchtende, auffallende Färbung, die nicht verbläut oder verbrennt. Goldmedaille . . . . . ℳ 2.50

3176 **Lemon Queen** (Hobbies). Grund zitronengelb, duftend, halbrankend, reichblühend und remontierend. (Druschki × Mme Ravary) . . . . . ℳ 1.50

3193 **Louis de Montardy** (Puyravaud). Blume zinnoberrot, zuweilen samtig, Rückseite silberweiss; gross, gefüllt, rund, Knospe eiförmig, duftend. Sehr wüchsig, gut verzweigt, fast glatt, dicht belaubt, sehr reichblühend . . . . . ℳ 1.40, 10 St. ℳ 12.—

3205 **Madison.** (Brant-Hentz & Co. 13.) Bl. reinweiss, ähnlich The Bride, Laub gross, meltaufrei, ähnelt Ilexblatt, ergiebigste Treibschnittrose, lange haltend, reichblühend wie Killarney, leicht austreibend, stets wieder Blumen bringend. Sommer-, Herbst- und Frühjahrs-Schnittrose. Wertzeugnis (Perle × Bride × Meteor.) . . . ℳ 7.50

3261 **Mme Charles Debreuil** (Guillot). Blume sehr gross, gefüllt, gut gebaut, breite Petalen, lachsrosa mit carmin Widerschein. Wuchs gut, breitwachs. Stammt v. Pharisäer. ℳ 1.20

3262 **Mme Charles Le Jeune** (Guillot 11). Blume sehr gross, gut gefüllt, kugelig, aufrecht, silberig, fleischrosa, Mitte lebhafter, wüchsig . . . . . ℳ 1.20

3280 **Mme Jean Lille** (Dubreuil). Knospe aprikosengelb, in lachsgelb übergehend, Blume fleischfarbig, Mitte dunkelgelb, gross, gut gefüllt, einzeln. Wuchs mittelstark, sehr reichblühend . . . . . ℳ 1.20

3281 **Mme Joseph Puvillard** (Reymond). Knospe lang, zweifarbig, incarnatrosa, Nagel gelb in weisslich rosa in der Mitte übergehend. Blume groß, kelchförmig, Petalen gross, gewölbt, frisch rosa im Innern, weisslich rosa nach aussen. Sehr wüchsig, aufrecht, reichblühend . . . . . ℳ 1.50

3299 **Mme Maurice Rafin** (Bernaix). Mitte lebhaft carmin, äussere Petalen reinrosa. Gross, breit, schalenförmig, aufrecht . . . . . ℳ 1.50

3305 **Mme Noellie Loyer** (Loyer). Wuchs kräftig, grosse volle Blume, in der Art der Testout, zartes eigenartig rosa, sehr reichblühend . . . . . ℳ 1.20

3322 **Mlle de Vallé de Quintella** (A. Schwartz). Blume gross, gefüllt, magentarot, Rückseite rosaweiss, karmin geadert, Nagel goldgelb. Wüchsig. (Lyon-Rose × Van Houtte.) ℳ 1.20

3346 **Marguérite Montavon** (Soupert). Blume dunkel chinesisch rosa, von gerader Haltung, sehr gross. Gruppen- und Ausstellungsrose, für Grosskultur bestimmt. (J. B. Clark × Belle Siebrecht) . . . . . ℳ 1.50

3353 **Marie Adelaide** (von Luxemburg) (Soupert). Knospe lang, aufrecht, dunkelorangegelb, unveränderlich, tadellose Form. Blume gross, lange haltend. Rötliches Laub. Wüchsig, sehr duftend, bis zum Herbst blühend. Treib- und Schnittrose. (Mme J. W. Budde × Lyon-Rose) . . . . . ℳ 1.50

3359 **Mariahalden** (Vogel-Hartweg). Karminrosa, starkwachsend . . . . . ℳ 1.50

3372 **Milady** (Powiel, Verkäufer N. Pierson & Co. 13). Dunkel blutrot, langknospig. Rote Treibrose für den Grosshandel. Sie hat Form, Farbe, Gehalt, Duft und Ergiebigkeit. (J. B. Clark × Richmond) . . . . . ℳ 5.—

8787 **Mrs. Charles Hunter** (Paul & Son). Blume sehr gross, schöne Petalen, aufrecht, fester Stiel, zinnoberrosa, später rosa. Treib- und Gartenrose . . . . . ℳ 1.50

8814 **Mrs. Charles Russel** (Waban Cons.). Form, Wuchs und Duft der American Beauty, besser in Farbe und Blühbarkeit. (Wird die europäische Beauty) . . . . . ℳ 5.—

8684 **Mrs. David Baillie** (Hugh Dickson). Leicht krapprot, weinrot geadert, am Blattgrunde dunkler. Wuchs stark, gleichmässig, 40 cm hoch. Duftend. Für Massenanpflanzung. Gruppen- und Ausstellungsrose . . . . . ℳ 1.50

8802 **Mrs. E. Alford** (Lowe & Shawyer). In der Art der La France, etwas dunkler, sehr lange Knospe, extra Treibsorte . . . . . ℳ 1.20, 10 St. ℳ 10.—

8691 **Mrs. Frank Bray** (A. Dickson). Dunkelkupfrig in zart kupfrig chamois übergehend, rosa schattiert. Verbesserte „Mme Ravary". Zukunftsrose . . . . . ℳ 1.40

8696 **Mrs. Gordon Sloane** (A. Dickson). Aussen kupfrig lachsrosa, fleischfarbig weiss innen, äussere Petalen rahmweiss. Schöne Form, reichblühend, fein duftend. ℳ 1.40, 10 St. ℳ 12.—

8711 **Mrs. Georges Shawyer** (Lowe & Shawyer). Blume sehr gross, gut gebaut und ziemlich gefüllt, gute Petalen, lange Knospe. Glänzend reinrosa, etwas dunkler wie Mrs. John Laing. Wuchs stark und fest, lederartiges Laub. Treib- u. Gartenrose. ℳ 1.50, 10 St. ℳ 14.—

8682 **Mrs. Muir Mackean** (Mc. Gredy). Leuchtend karmin karmesin, grosse, stolze, gutstehende Blume, duftend, sehr reichblühend. Ausstellungs- u. Gartenrose. ℳ 1.40, 10 St. ℳ 12.—

8686 **Mrs. Richard Draper** (Hugh Dickson). Blume sehr gross, stark gefüllt, hochgebaute Mitte, glänzend karminrosa aussen, leicht silbrig fleischfarbig innen, stark duftend. Wuchs stark, gut verzweigt. Ausstellungs- und Gartenrose. Goldene Medaille. . . . ℳ 1.50

Mrs. T. Hillas (Pernet-D. 13). Knospe lang, chromgelb, Blume gross, gefüllt, länglich, Kelchform, rein chromgelb. Strauch stark wachsend, lange aufrechte Zweige, ziemlich bestachelt. (Stammt von 2 Sämlingen.) . . . M. 3.—

8810 **Mrs. Theodore Delacourt** (Pernet-D.) Knospe lang, granatrot, Blume gross, ziemlich gefüllt, kugelig, rötlich lachsfarbig mit hellgelb, besonders reichblühend. Strauch sehr wüchs., buschig, Laub rötl. bronzegrün, Stacheln ungleich. (Stammt von 2 Sämlingen.) M. 3.—

8685 **Mrs. Sam. Ross** (Hugh Dickson). Blume starkgefüllt, glänzende, breite, muschelförmige Blumenblätter, hellstrohgelb mit hell chamois getönt. Sehr reichblühend, lange frischbleibend. Eine der besten Sorten des Züchters. Goldene Medaille. M. 1.40, 10 St. M. 12.—

8734 **Mrs. Walter E. Martin** (Reymond). Blume gross, kelchförmig, mittelgefüllt, glänzend rosa, nach aussen weissrosa. Wuchs stark . . . . . M. 1.20

8680 **Mrs. Wallace H. Rowe** (Mc. Gredy). Leicht malvenrot, eigenartige Färbung. Prachtvolle Blume. Wuchs kräftig. . . . . M. 1.40, 10 St. M. 12.—

8720 **Mr. Jean Guinet** (A. Schwartz). Blume gross, gefüllt, gut öffnend, schöne Form; lebhaft rosenrot, Mitte carmin, Rand silberig. Duftend, wüchsig. (Liberty × Mme Maurice de Luze.) . . . . . M. 1.20

8783 **Nerissa** (W. Paul & Son). Rahmgelb mit weiss, Mitte pfirsichfarben, extra gross, gefüllt, schöne Form. Ausstellungs- und Gartenrose. Wertzeugnis . . . . . M. 1.40

3422 **Ophelia** (Paul & Son). Lachsfleischfarbig mit rosa, breite und schöne Form, halbgefüllt, gute Haltung, Prachtknospe, aufrecht auf langem festem Stiel, sehr reichblühend, wüchsig. Treib- und Dekorationsrose . . . . . M. 1.40

3428 **Parseval** (J. C. Schmidt). Blume meist einzeln auf kräftigem Stiel, sehr gross, rund, gut gefüllt, gut öffnend, zartcrème, Mitte aprikosenfarbig, später leicht rosa. Feine Form und Farbe, extra reichblühend. Wuchs kräftig, breit. Ausstellungsrose. (Dr. Grill × Testout.) . . . . . M. 1.40

3441 **Philippe le Cornu** (Cornu). Blume mittelgross, gefüllt, gut gebaut, glänzend karmoisin mit kirschrot, wüchsig, reichblühend, extra . . . . . M. 1.50

3443 **Pink Pearl** (Hobbies). Einfach, lachsfarbig, feste Petalen, remontierend. Rankend. (Irish Elegance × Una) . . . . . M. 1.40

3447 **Primerose** (Soupert). Knospe lang, spitz, kräftig, aufrecht, Blume gross, gefüllt, tadellose Form, melonengelb im Frühjahr und Sommer, im Herbst dunkler mit aprikosen Ton, duftend, reichblühend. Gruppen-, Ausstellungs- und Schnittrose (Mme Melanie Soupert × Mrs P. Blair) . . . . . M. 1.40

3487 **Robbin Hood** (E. G. Hill). Blume sehr gross, sehr gut gebaut, gefüllt, rund, scharlachdunkelrot, einzeln, aufrecht, wüchsig, extra und von grosser Schönheit, reichblühend.
1 Stück M. 1.50, 10 Stück M. 14.—

3498 **Sachsengruss** (Neubert). Siehe Seite 62.

3499 **Salmon Richmond** (Paul & Son). Kirschlachsfarbig, wie S. M. Rodocannachi), sehr reichblühend, besonders im Herbst. Wuchs, Bau und Blühbarkeit wie Richmond. M. 1.50.

3519 **Souv. de E. Guillard** (Chambard). Knospe auf festem, langem Stiele, dunkel kupfrig orangegelb, Blume gross, gefüllt, rötlichgelb mit kupfrig carmin, duftend. Strauch sehr wüchsig, etwas breitwachsend, dickholzig, Laub purpur. (Beauté inconstante × Le Progrès.
1 Stück M. 1.20, 10 Stück M. 10.—

3525 **Souv. de Mme E. Mulnard** (Dubreuil). Mme Abel Chatenay-Art, grösser und kräftiger gefärbt . . . . . M. 1.20

3528 **Souv. de J. Passinge** (Chambard). Knospe mittelgross, länglich, lachsaltkupfrig, Blume ziemlich gross, gut gefüllt, feste Petalen, kupfrig gelb mit leicht carmin und dunkelgelb, reichblühend, duftend. Wuchs aufrecht, stark, ziemlich glattholzig, schön purpur belaubt. (Sämling × Meta) . . . . . M. 1.40

3534 **St. Helena** (B. R. Cant & Sons). Rahmweiss, Mitte nelkenrosa, zuweilen gelblich. Gross, gefüllt, vollkommene Form, schöne Haltung. Ausstellungsrose. Goldmedaille . M. 1.50

3552 **Verna Mackay** (A. Dickson). 'Schwefelledergelb in zart leuchtend zitronengelb übergehend, schön geformt, aufrecht, duftend, sehr reichblühend. Gegenstück zu „Carine".
M. 1.40

Bengalrose.

3861 **Papa Hemeray** (Hemeray-Aubert). Einfach, rot, Rand zinnoberrot, Mitte weiss, wie Hiawatha, Wuchs niedrig, reichblühend, in grossen lockern Büscheln. Farbe hält, reichblühend bis zum Frost. Gruppensorte . . . . . M. 1.20, 10 Stück M. 10,—

Moschusrose.

312 **Queen of the Musks** (Paul & Son). Abweichung der Polyantha, ausserordentlich reich- und dauernd blühend, feste pyramidale Sträusse, kleine rosaweisse Blumen, rosa Knospen. Gruppenrose . . . . . ℳ 1.50

Bourbon-Hybride.

3913 **Renée Boulanger** (Boulanger). Blume gross, kelchförmig, 4teilig vor der Oeffnung, gefüllt, blass fleischrosa mit lachsfarbigem Schein, Rückseite karmin, stark duftend. Wuchs gut, aufrecht, gut remontierend, bestachelt. (Mme Louis Ricard × ?) . . . . ℳ 1.50

Remontant.

4013 **Ami Victor** (Vigneron). Blume gross, gefüllt, gut gebaut, auf festem Stiele, dunkelsamtschwärzlich rot, zum Rande heller, sehr reichblühend. Topfkultur. (Van Houtte × Général Appert.) . . . . . ℳ 1.40

4067 **Climbing American Beauty** (Hoopes Bro.). Zinnoberrosarot wie die Muttersorte, und ebenso duftend, sehr stark wachsend, 3—4 m lange Jahrestriebe, hart wie eine Eiche. Blume gross, reich- und frühblühend. Blüte 4 Wochen anhaltend, später mehr vereinzelt bis Herbst. Gute Spalier- und Säulenrose. (Marion Dingee × Wichurana × American Beauty.) . . . . . ℳ 1.50

5050 **Mme Malpass** (A. Robichon). Knospe eiförmig, Blume sehr gross, kugelförmig, gefüllt, schwefelweiss auf chromgelbem Grunde. Blühbar. Wüchsig, aufrecht, ziemlich glattholzig. (Druschki × Marie Isakoff.) . . . . . ℳ 1.40

5091 **Paula Clegg** (Kiese & Co.). Richmondfarbe, gefüllter als diese, langsam öffnend, stark duftend. Goldene Medaille M.-Gladbach . . . . . ℳ 1.20, 10 St. ℳ 10.—

Rubiginosa.

5358 **Ibis** (Wm. Paul). Zart dunkelrosa, gefüllt, reichblüh., Laub duftend, sehr wüchsig. ℳ 1.40

Rugosa.

5504 **Mme Julien Potin** (Gravereaux). Blume einzeln, meist zu mehreren (2—7) mit Bracteen versehen. Knospe rund, Blume sehr gross, flach, bis 12 cm, kelchförmig, Mitte öfters 4teilig, ziemlich gefüllt, zart frisch fleischrosa, gut remontierend. (Rugosa Germanica × Gloire de Dijon) . . . . . ℳ 1.—

Pernetiana.

5639 **Cissie Easlea** (Pernet-D.). Strauch sehr wüchsig, aufrecht, Laub bronzefarbig, Stacheln zahlreich und gross. Knospe eiförmig, rötlich nankingelb, lebhaft. Blume sehr gross, gefüllt, kugelig, hellsafrangelb, Mitte carmin, in neapelgelb übergehend. Ausstellungsrose. (Mme Mélanie Soupert × Rayon d'or) . . ℳ 3.50

Marie Adelaide (Grossherzogin von Luxemburg) (Soupert). Siehe unter Teehybriden Seite 6.

Willowmere (Pernet-D.). Sehr wüchsig, aufrecht, hart, reich kleinbestachelt. Knospe länglich auf langem, festem Stiele, corall carminrot. Blume sehr gross, gefüllt, lange Kelchform, krebsrot mit gelber Mitte, Rand carminrosa, lange haltbar. (Sämling × Lyonrore) . . . . . ℳ 3.50, 10 St. ℳ 28.—

Neuste remontierende Kletterrosen.

(Siehe Seite 21.)

(Rasse: Lambertiana.)

Deutsche Dichter-Serie. (P. Lambert.)

Dem Andenken an die deutschen Dichter habe ich die von mir gezüchtete Klasse der **durchblühenden** (remontierenden) **Kletterrosen** gewidmet. Es sind in Vermehrung: **Arndt** (Ernst Moritz), **Freiligrath, v. Fallersleben, Gellert, v. Lessing, Rückert, Uhland, Wieland** und andere mehr. Die **Helden von 1813,** Blücher, Scharnhorst, v. York, Gneisenau, Kleist etc., sind ebenfalls durch Rosen verewigt, desgl. die Tonkünstler Mozart, Haydn, Wagner. Strauss, Beethoven, Liszt durch neue **Parkrosensorten. Ich hoffe sie Herbst 1914 oder Frühjahr 1915 dem Handel übergeben zu können.** Die bisher in dieser Serie erschienenen Namen bleiben natürlich auch bestehen (Reverchon, Mittweg, Rautenstrauch, Trier).

351 **Arndt** [*M.*] (P. Lambert 13). Dem Freiheitsdichter gewidmet. Halbrankend, Laub fest, scharfgezähnt, dunkelgrün, braune Blattrippen, Blume aufrecht in grossen, lockeren Sträussen, hell weisslichfleischrosa, Knospe gelbrot, beim Oeffnen in lachsrosa übergehend; gut gefüllt, mittelgross, liebliche Färbung. **Ungeheuer reichblühend bis zum Herbst.** (Helene × Gustav Grünerwald.)
1 Stück *M.* 5.—, 10 Stück *M.* 40.—

355 **Fritz Reuter** [*M.*] (P. Lambert 13). Strauch aufrecht, ziemlich glattholzig, glänzend belaubt, Blumen in lockeren, ziemlich aufrechten Trauben, mittelgross, gut gefüllt, hell karminrosa mit gelblichem Ton in der Mitte, Rand zart violettrosa, duftend, ausserordentlich reichblühend, wird 1,50—2 m hoch im 2. Jahre, willig an jedem Neben- und Haupttrieb blühend. (Trier × Veilchenblau) . . . . . 1 Stück *M.* 5.—, 10 Stück *M.* 40.—

370 **Schiller** [*M.*] (P. Lambert 12). Strauch breit ausladend, Jahrestriebe 1—2 m lang, mässig bestachelt; Blätter gross. Blumen an den Enden der Triebe, wie bei Trier, in grossen, breiten, langgestielten Trauben; klein, ziemlich gefüllt, zartest pfirsich-blütenrosa, in hellrosa übergehend, Mitte voll gelber Staubfäden; sehr gut und schnell remontierend, prächtig. (Trier × L. M. Fitzwilliam)
1 Stück *M.* 3,50, 10 Stück *M.* 30.—

Goethe siehe Nr. 5261, **Hauff** Nr. 358.

Fremde Züchtungen für 1913.

Lieferbar in Originalpflanzen zu beigesetzten Preisen.

Beschreibungen der Züchter.

Clara Stahl (Polyantha.) (Maass). Bellisform, zartrosa, in Dolden von 40—60 Blumen. Wuchs stark, nicht zu hoch werdend, buschig. Gruppen- und Dekorationsrose. (S. v. Orléans-Rose)
M. 4.—, 10 Stück *M.* 30.—

Naarden (Remontant.) (van Rossem 13). Wuchs und Blühbarkeit der Lyon-Rose, etwas seitwärts, Laub und Härte wie bei Druschki. Blume gut gefüllt, gross, sehr schön geformt wie Kaiserin, Mitte rötlichgelb, besonders an 2jährigen Pflanzen wunderschön. Vorzüglich zu Hoch- und Halbstämmen. (Druschki × Lyon-Rose) . . . . . 1 Stück *M.* 7.—

Rembrandt (Remontant.) (van Rossem). Druschki-Wuchs, blüht an 1jährigen Okulaten sparsam, an 2jährigen, wenig geschnittenen Pflanzen reichlich mit Riesenblumen, Farbe wie Lyon-Rose mit etwas hellerem Ton. (Druschki × Lyonrose). Kommt 1914 in den Handel.

Sonnenlicht (Kapuziner). (Dr. Krüger 13). Leicht gefüllt, hellkanariengelb, kräftig wachsend, angenehm duftend. Laub schmal, scharf gezeichnet, glänzend dunkelgrün, dicht am Stengel stehend. Holz braunrot, vollständig winterhart. Gut für Hecken und Gruppen; Topfrose. (Lady Mary Fitzwilliam × Harrisoni). 1 Stück *M.* 5.—, 10 Stück *M.* 45.—

Mme Ed. Herriot.

Daily Mail Rose!

(Pernetiana) (Pernet-D. 13). Blume mittelgross, ziemlich gefüllt, korallrot, mit gelb und safranrosa in krabbenrot übergehend. Extra reichblühend. Treib-, Schnitt- und Gruppenrose! Die Knospen besonders haben eine unbeschreiblich schöne neue Farbe! Errang 1912 und 1913 in London und Paris die höchsten Wert- und Ehrenpreise.

Fertiggeschnitten 1 Stück ℳ 6.—
10 „ „ 50.—
unbeschnitten 1 „ „ 15.—

Frau Berta Gürtler

(Multiflora) (Gürtler 13) [Verkäufer P. Lambert]. Laub sehr zierlich, feingefiedert, Ranken lang, dünn und biegsam. Diese Neuheit ist die zierlichste der bis jetzt existierenden Schlingrosen. Blume mittelgross, gefüllt, seidenartig hell zartrosa, sehr reichblühend, den ganzen Strauch mit Blüten bedeckend.

Abbildung Seite 12.

1 Stück ℳ 2.—
10 „ „ 15.—
100 „ „ 120.—

Geisha

(Multiflora) (Geschwind) [Verkäufer P. Lambert 13]. Wuchs kräftig rankend, Laubwerk schön, dem Habitus der Cr. Rambler, von der sie abstammt, ganz unähnlich. Blume gross, 8 bis 10 cm Durchmesser, schalenförmig, gut gefüllt, blendend scharlachkarmoisin, ähnlich Teplitz, innere Blumenblätter weiss getreift. Vollkommen winterhart. Die Blumen überdecken die langen Ranken bei jedem einzelnen Trieb. In voller Blüte ein wahres Farbenwunder.

1 Stück ℳ 3.—
10 „ „ 25.—

Ich empfehle vorstehende 2 Neuheiten sehr.

Andenken an Breslau (Wichurana) (Kiese & Co. 13). Leuchtend kirschkarmin, von lebhafter Wirkung, Blumen 5—6 cm Durchmesser, stark gefüllt, in grossen Dolden, Laub glänzend, Wuchs sehr kräftig, ähnlich Dorothy Perkins, schnell rankend. 1 Stück ℳ 3.—
10 „ „ 25.—

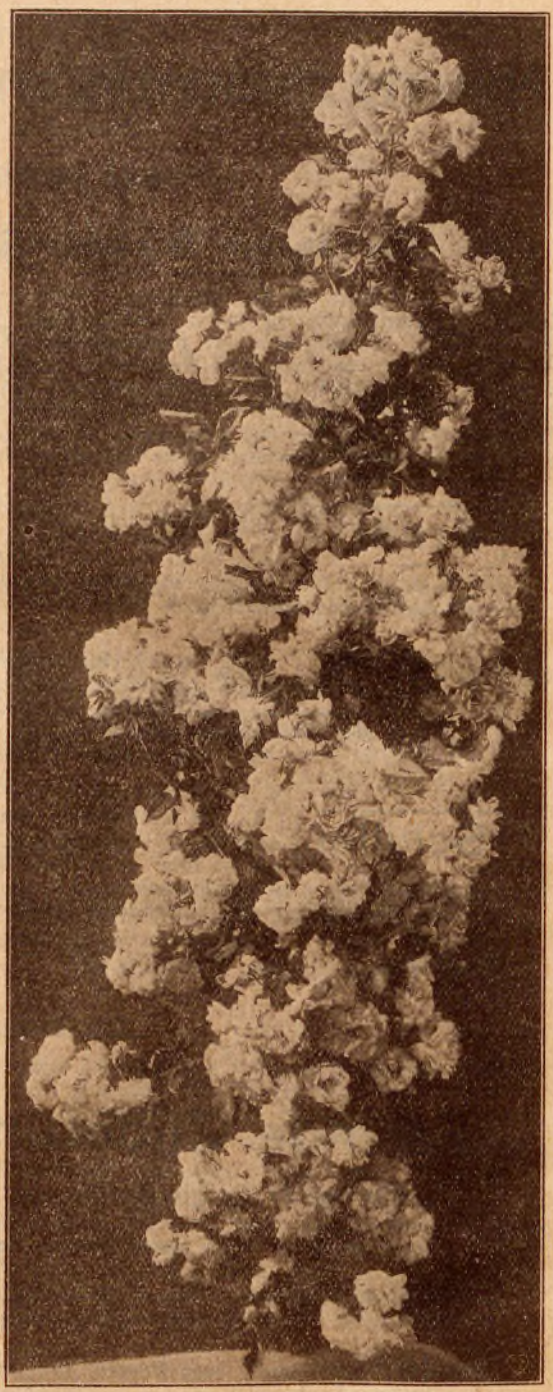

Frau Berta Gürtler.

Bürgermeister Schmiedigen (Multiflora) (Kiese & Co. 13). Blume einfach, ähnlich der Apfelblüte. Sehr reich blühend, winterhart, sehr stark rankend.
1 Stück ℳ 3.—, 10 Stück ℳ 25.—

Grossherzogin Feodora von Sachsen (Teehybride) (Kiese & Co. 13). Knospe gelblichgrün, Blume gross, dicht gefüllt, Farbe der Kaiserin mit dunkelgelbem Grunde. Wuchs aufrecht, Stiele stark, Laub gross, dunkelgrün. Reichblühend. Gr. Schn. (Druschki × Kaiserin) . . . . . 1 Stück ℳ 5.—, 10 Stück ℳ 45.—

Hofgärtner Kalb (Bengal-Hybride) (Felberg 13). Blume gross, gefüllt, duftend, gut gebaut, zu 20—25 auf 1 Stiel, leuchtend karminrosa mit durchscheinend gelber Mitte, äussere Blumenblätter dunkelkarminrosa mit leuchtend rot getuscht. Wuchs aufrecht, gleichmässig, 45—50 cm hoch. Gruppenrose, gut für Einfassungen und Rabatten. (Souv. de Mme Eug. Verdier × Gruss an Teplitz) . . . 1 Stück ℳ 4.—, Hochstamm ℳ 5.—

Herzog Johann Albrecht (Teehybride) (Jacobs 13). Blume gross, gut gefüllt, duftend, orange kupfrig auf gelbem Grunde, äussere Blumenblätter in hellsalmrosa übergehend, von schöner Form und aufrechter Haltung, auf festen, starken Stielen. Wuchs kräftig, stark verzweigt, dunkelgrünes Laub. Auffallende Färbung . . . . . 1 Stück ℳ 8 —

Rosa Evers (Teehybride) (Jacobs 13). Blume gross, gut gefüllt, äussere Blumenblätter rahmweiss, Mitte zart fleischfarbigrosa, duftend. Treib-, Schnitt- und Kastenrose. (Malmaisonfarbige Kaiserin.) (Kaiserin × Malmaison.) 1 Stück ℳ 5.—

Magda Zwerg (Teehybride) (Jacobs 13). Blume gross, gut gefüllt, Mitte dunkelgelb, äussere Petalen in hellgelb übergehend, aufrecht, auf kräftigen Trieben. Wuchs stark, aufrecht, lederartige Belaubung, krankheitsfrei, hart. Schnitt- und Gruppenrose. 1 Stück ℳ 5.—

Frau Elise Kreis (Polyantha) (Kreis 13). Karmoisinrot, Sport von Aennchen Müller, Wuchs und Blühwilligkeit wie die Muttersorte. 1 Stück ℳ 5.—, 10 Stück ℳ 45.—

Loreley (Polyantha) (Kiese & Co. 13). Blume frisch centifolienrosa, sehr gut gefüllt, lange haltend, in grossen Dolden, leicht öffnend, den ganzen Sommer hindurch bis zum Frost blühend, Laub glänzend, ähnlich Cutbush, Wuchs gedrungen, 30—40 cm hoch. (Stammt von Tausendschön.) 1 Stück ℳ 3.50, 10 Stück ℳ 30.—

Donau (Wichurana) (Praskac 13). Eine herrliche, durch ihre aparte Fliederfarbe sehr interessante reichblühende Erscheinung. Blumen in mächtigen, grossen Rispen mit bis zu 30 gut entwickelten Blüten. Einzelne Blüte ca. 5 cm Durchmesser, ziemlich stark gefüllt, im Aufblühen rötlich-lila, sich rötlich-lila-blau färbend, später in leuchtend schieferblau übergehend und diese Färbung bis zum Ausfallen der Blütenblätter behaltend. Eine der wohlriechendsten Kletterrosen, herrlicher, maiblumenähnlicher Geruch. Pflanze stark und schnell rankend, wenig scharfe Stacheln, grosses, glänzend grünes Laub. Zur Bekleidung von Spalieren, Lauben, Wänden, Pergolas etc. Das Beste der blauen Schlingrosen, Veilchenblau bei weitem übertreffend. (Erinnerung an Brod × Wichurana rubra.) 1 Stück ℳ 3.50, 10 Stück ℳ 30.—

Geisha (Multiflora). (Geschwind.) (Verkäufer: P. Lambert.)

Gruss an Freundorf (Wichurana) (Praskac 13). Blume halb gefüllt, 4—5 cm Durchmesser, am Grunde reinweiss, mit goldgelben Staubfäden, im Aufblühen glänzend karmoisinrot, wenn ganz offen schwärzlich dunkelrot. In grossen lockeren Sträussen erscheinend, weithin leuchtend, von sehr langer Blütendauer, 30—40 cm lange Stiele. Abgeschnittene Blumen halten sich im Wasser lange. Pflanze sehr rasch wachsend. Jahrestriebe 3—4 m lang, mit Stacheln ziemlich bewehrt. Laub klein, glänzend dunkelgrün, gesund. Wuchs kriechend. Gut zu Böschungen, Felsenanlagen, zur Einfassung statt Epheu. Bogenrose. Wertvolle Schnittsorte, schönstes, bis jetzt existierendes Dunkelrot der Wichurana-Klasse. (Wichurana rubra × Crimson Rambler) . . . . . 1 Stück ℳ 3.50, 10 Stück ℳ 30.—

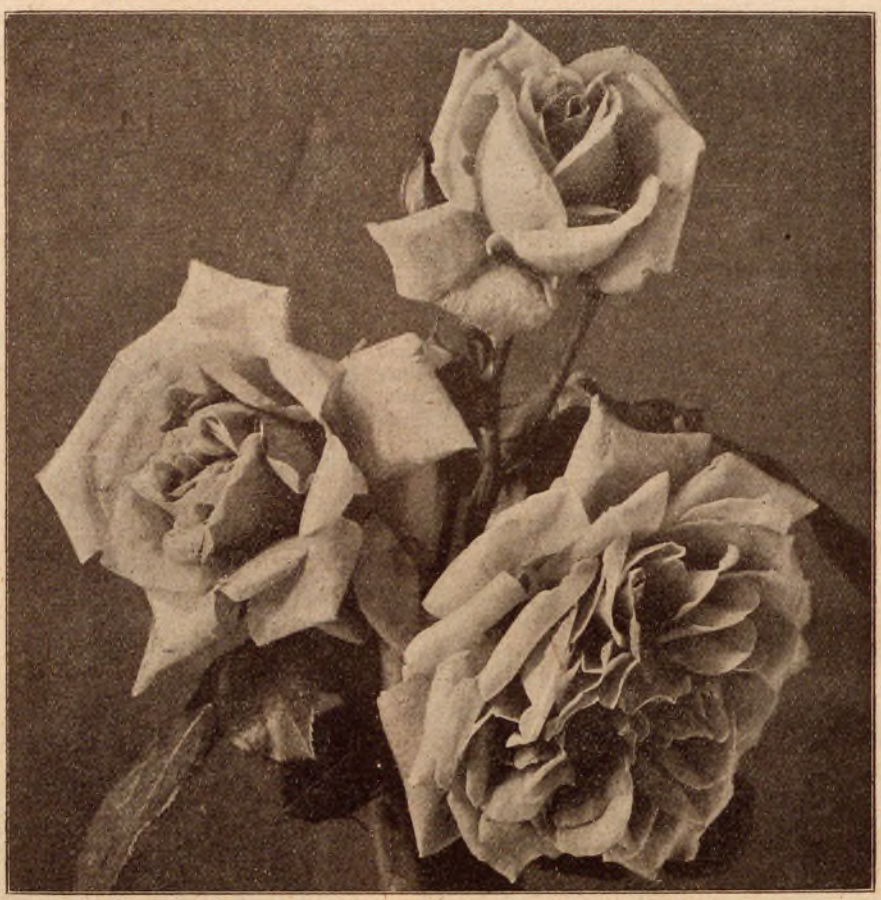

Ökonomierat Echtermeyer, Teehybride. (P. Lambert 13.)

Perle vom Wienerwald (Multiflora) (Praskac 13). Blume bis zu 4 cm Durchmesser, halbgefüllt, schalenförmig gebaut, innen karminrosa, nach aussen zart nelkenrosa, auf 30—40 cm langen Stielen, in mächtigen Sträussen bis zu 50 Blüten. Blütendauer eine der längsten bei Kletterrosen, gegen Mitte Juni beginnend. Abgeschnittene Blumen halten ihre frische rosa Farbe 14 Tage. Wuchs sehr kräftig, starktriebig, wenig bestachelt, Laub glänzend dunkelgrün. Sehr gut für Treib-, Schnitt- und Dekorationszwecke, zur Bekleidung von Wänden, Lauben, Spalieren, zur Vorpflanzung von Gehölz oder Koniferengruppen. Topfrose. (Helene × Crimson Rambler.)
1 Stück ℳ 3.50, 10 Stück ℳ 30.—
Je 1 Stück der vorstehenden 3 Sorten zusammen ℳ 8 50.

Willmottiae (Veitch 09). Blume einfach, 2—3 cm breit, karminrosa, sehr reichlich im Juni. Laub äusserst zierlich, wie bei Berberis. Holz mit langen, dünnen, hellgelben Stacheln besetzt. Die Sorte hat als botanische Zierrose Wert. 1 Stück ℳ 3.—, 10 Stück ℳ 20.—

Rosa Giraldi (Hesse 12). Eine ganz aparte, schöne Rose, die von vom Pater Giraldi gesammelten Samen entstammt. Wuchs kräftig, graziös, junge Triebe rötlich, kräftige Triebe mit stachligen Borsten besetzt, altes Holz fast stachellos. Blume 2—4 cm breit, lebhaft rosarot, Mitte weisslich, zu 2—8 in lockeren Büscheln. Strauch von den im Juni erscheinenden Blüten fast bedeckt. Früchte länglich, scharlachrot, zierend, sehr spät abfallend . . . . . 1 Stück ℳ 2.—, 10 Stück ℳ 15.—

Letzte Neuheiten.

Eigene Züchtungen für 1913/14.

7474 **Ökonomierat Echtermeyer** Teehybride (P. Lambert 13). Wuchs stark, gut verzweigt, aufrecht, Holz braun, rot bestachelt, Laub breit und hart; Blumen aufrecht, zu 1—3, sehr gross mit breiten festen Petalen, kräftig dunkel karminrosa, mit helleren und dunkleren Schattierungen, regelmässig gebaut, aufrecht, schön duftend; lange haltend; Knospe spitz kegelförmig. Reichblühend bis zum Herbst. Schnitt- und Gruppenrose. (Frau Rose Benary × Sämling.) Abbildung Seite 13 . . . . . 1 Stück ℳ 10.—, 10 Stück ℳ 80.—

7778 **Baron Palm** Teehybride (P. Lambert 1913). Strauch aufrecht, buschig, gleichmässig im Wuchs, 50—60 cm hoch; dunkles Laub; Blume gross, gefüllt, kelchförmig, rund, äussere Petalen breit, samtigrot, reinfarbig, leuchtend tiefgelbrot und zinnoberrot durchleuchtend, nicht verbrennend und nicht blau werdend, haltbar, Effektrose für Gruppen u. Schnitt. (Etoile de France × Mme Ravary) . . . . . 1 Stück ℳ 10.—, 10 Stück ℳ 80.—

Baron Palm, Teehybride. (P. Lambert 13.)

Jona Teehybride (P. Lambert). Blume einfach, **mohnrot,** prachtvolle Tisch-Dekorationsrose, eine unter allen Rosen bis jetzt noch nicht vorhandene, ungemein weithin leuchtende knallrote Färbung. Staubbeutel braun, Wuchs kräftig, aufrecht, gut verzweigt; Holz blaurot, bestachelt, Laub dunkelbraungrün, blüht sehr reichlich bis zum Frost. Jedem Besucher meiner Rosensämlinge fiel diese Färbung auf. Gut als Vorstrauch, auch als Rabattenrose, wird 50—60 cm hoch. Frau René Müller in Düdelingen gewidmet. (General Mc Arthur × Mme C. Testout.)
1 Stück ℳ 5.—, 10 Stück ℳ 40.—

Leonie Lambert Remontant (P. Lambert 1913). Strauch kräftig, aufrecht und gleichmässig fest wie Rothschild, mässig bestachelt, Laub breit, dunkelgrün, Blume sehr gross, 10—14 cm Durchmesser, aufrecht auf gradem, steifem Stiele, einzeln, Haltung vorzüglich; silberrosa, nach innen kräftiger gelblichrosa bis fleischrosa, schön duftend, Petalen breit und rund; in der Form an eine schöne La France oder Rothschild erinnernd; äusserst dankbar blühend, bis zum Frost. Vorzügliche Schnitt-, Gruppen- und Treibrose, hart. (Frau K. Druschki × Prince de Bulgarie.) (Meiner Frau gewidmet.) Abbildung Seite 15.
Starke Freilandokulate 1 Stück ℳ 20.—, 10 Stück ℳ 150.—
beschnittene Pflanzen 1 Stück ℳ 7.—, 10 Stück ℳ 60.—

7816 **H. F. Eilers** Teehybride (P. Lambert 14). Strauch stark, aufrecht, reichblühend, langstielig, Laub dunkelblaugrün, Blume sehr gross, hoch gebaut, rund, gut gefüllt, äussere Petalen karminrosa, Mitte karmin und schieferfarbig rot, Rückseite heller karmin; Knospe sehr gross, spitz, einzeln auf langem Stiele; eine sehr schöne, auffallende Rose von sicherer Zukunft als Schnitt- und Treibrose. (Gust. Grünerwald × Luise Lilia.)

Ab 1. Februar 1 Stück ℳ 15.--, 10 Stück ℳ 100.—

Frau von Brauer, Freifrau von Marschall (Wichurana), **Amalie de Greiff, Freifrau von der Goltz** (Teehybriden), siehe vorne.

Für 1914 sind zum Verkauf bestimmt vorläufig die Sorten: **Emmi von Dippe, Prinzessin Adolf zu Schaumburg.**

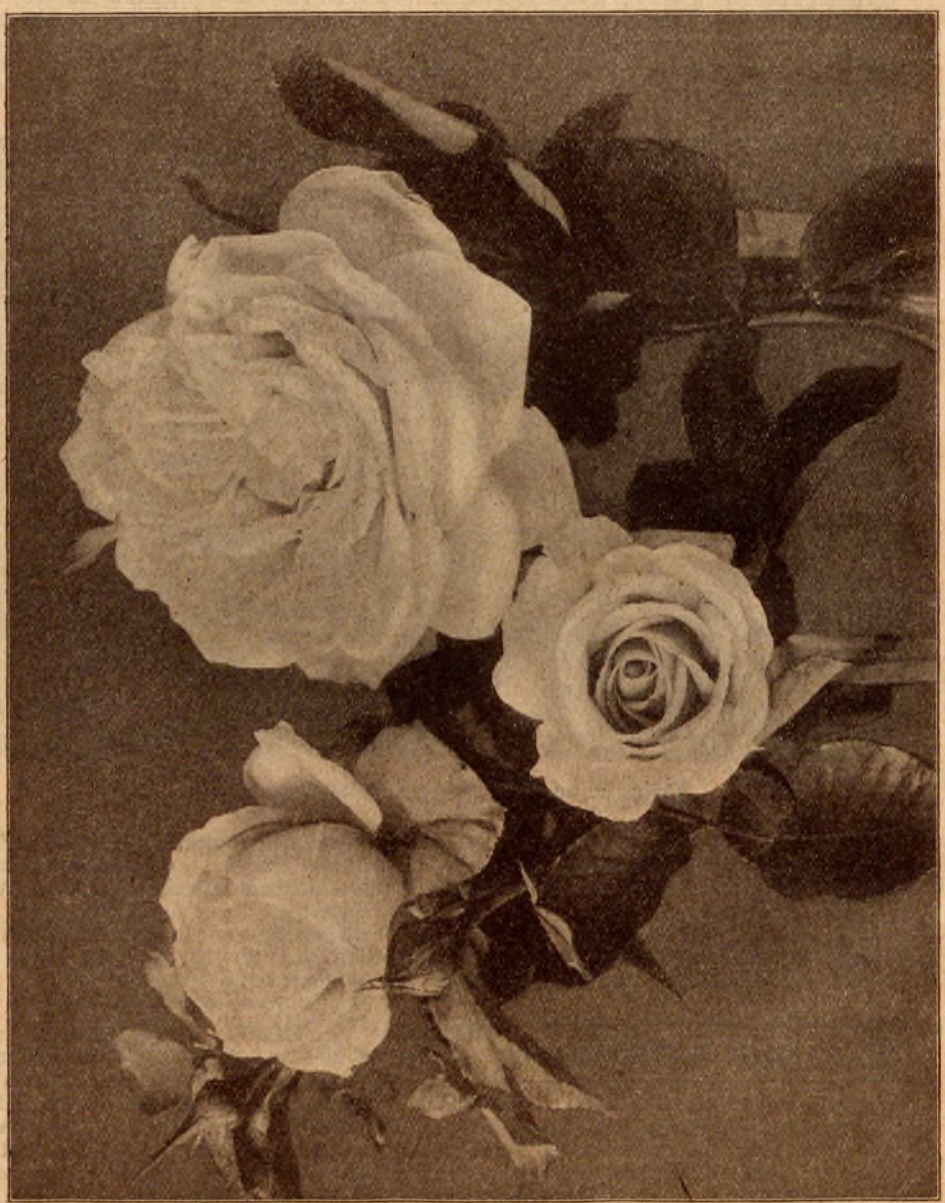

Leonie Lambert, Remontant. (P. Lambert 13.)

Das grosse Mittelbeet der Rosenausstellung in Breslau,

ganz von mir mit circa 8000 rosa und roten Rosen ausgestellt und stets und zu jeder Zeit vom Juni bis Oktober von dem Massenbesuch bewundert, durch den gleichmässigen Wuchs, das reiche Blühen und die gute Sortenwahl. Ich erhielt hierüber zahlreiche Zuschriften und Anerkennungen.

Verzinkte Giesskanne „Jajag" Nr. 260 A

mit Tüllenabdichtung und Rohrbügel, ovale Form

mit Filter und mit Messingbrause

Grösse	6	5	4	3	2	1	
Inhalt ca.	16	14	12	10	8	5	Liter
per Stck. ℳ	8,55	8,05	7,75	7,25	6,75	6,25	

Auf Wunsch liefere ich auch die Giesskannen in runder Form.

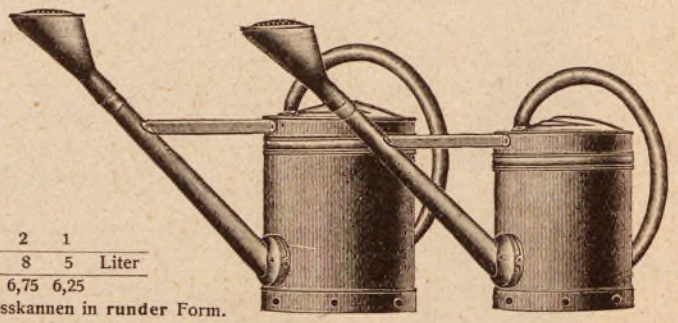

Literatur.

Die nachfolgenden Werke sowie alle anderen Gartenbücher können zu Originalpreisen durch mich bezogen werden:

Das Buschobst. Schnell lohnende Obstzucht nach vereinfachtem Verfahren. Von Johannes Böttner. Vierte verbesserte Auflage. Mit 80 Abbildungen. ℳ 2.—.

Praktisches Lehrbuch des Obstbaues. Von Johannes Böttner. Mit 571 Abbild. III. Aufl., geb. ℳ 6.—

Praktische Gemüsegärtnerei. Von Joh. Böttner, Chefredakteur des praktischen Ratgebers im Obst- und Gartenbau. Mit 302 Abbildungen. Vierte verbesserte und vermehrte Auflage. Gebunden ℳ 4.—.

Gartenbuch für Anfänger. Unterweisung im Anlegen, Bepflanzen und Pflegen des Hausgartens im Obstbau, Gemüsebau und in der Blumenzucht. Von Johannes Böttner. In elegantem handlichem Ganzleinenband 6 ℳ 600 Abbildungen. 15 Pläne. VIII. Auflage.

Balkongärtnerei und Vorgärten. Von J. Böttner. Mit 120 Abbildungen. ℳ 1.80.

Unsere Blumen im Garten. Prakt. Anleitung für Liebhaber und Gärtner zur Anzucht, Verwendung und Pflege im Garten. Von A. Steffen. Mit 166 Abbildungen. II. Aufl. 3 ℳ

Die schönsten Blütensträucher, von Max Hesdorffer. Elegant geb. 10 ℳ Verlag Paul Parey, Berlin.

Die schönsten Stauden für die Schnittblumen- und Gartenkultur. 48 Blumentafeln mit begleitendem Text von M. Hesdörffer, E. Köhler und R. Rudel. Verlag P. Parey. Gebunden 12 ℳ

Gartenkulturen, die Geld einbringen. Einrichtung, Betrieb und Gewinnberechnungen für einträgliche Kultur aller Arten Obst und Gemüse, ferner Maiblumen, Korbweiden, Arzneikräuter, Schnittblumen, Frühkartoffeln u. s. w. Von Johannes Böttner. Mit 169 Abbildungen. Eleg. geb. ℳ 6.—. II. Aufl.

Rosenwerke:

Rosenschädlingswerk. Die tierischen Feinde der Rose, ihre Erkennung und Bekämpfung, von Fr. Richter von Binnenthal. Herausgegeben vom Verein deutscher Rosenfreunde. Mit Originalabbild. 4 ℳ

Rosenbuch für Gartenliebhaber mit 20 Farbentafeln, von Dr. Jul. Hoffmann, 1906 — Verlag J. Hoffmann, Stuttgart. Sehr zu empfehlen, gut und vornehm ausgestattet und mit Sachkenntnis und Liebe geschrieben. Elegant gebunden 6 ℳ Das Buch ist mit Durchschusspapier bei den 300 besten Sorten versehen, um eigene Notizen anzubringen

Die Rose, ihre Anzucht und Pflege. Praktisches Handbch für Rosenfreunde. Von Robert Betten. Dritte verbesserte Auflage. Mit 138 Abbildungen. In Ganzleinen gebunden ℳ 4.—.

Der Rose Zucht und Pflege. Von St. Olbrich. Mit 116 Abbildungen. Verlag von Eug. Ulmer, Stuttgart. Gebunden 5 ℳ

Rosen-Stammbuch der Edelrosen von Dr. G. Krüger, ℳ 2,—.

Rosenbüchlein. Aaleitung zur Zucht und Pflege der Rosen, mit vielen Abbildungen, 96 Seiten. Geheftet ℳ 1.—, gebunden ℳ 1,80.

Tepelmann's Rosen-Namen-Dolmetscher, Rechtschreibung und Aussprache der im Handel befindlichen Rosensorten. 2 ℳ 1894 letzte Ausgabe

Namens-Verzeichnis aller Rosensorten mit Angabe der Rasse, Züchter, Farbe und Synonyme. Von Leon Simon. 1906. ℳ 3.20.

Rosen- und Sommerblumen. Von Wilhelm Mütze. Mit 152 Abbildungen und 8 farbigen Tafeln, nebst einem Anhang über Gruppenpflanzen, Frühlingsblumen und Balkonpflanzen. In Künstlerleinen geb. ℳ 10.—.

Tafel der Rosenarten (Graser, R. Liesche), farbige Abbildung aller Rosensorten, ℳ 2.—, lieferbar gefalzt im Umschlag, oder auch ungebrochen gerollt.

Zeitschriften:

Die Gartenwelt, Illustriertes Wochenblatt, Red. M. Hesdörffer. Vierteljährlich 3 ℳ

Praktischer Ratgeber im Obst- und Gartenbau. Jährlich 6 ℳ.

Deutsche Obstbauzeitung. Erscheint monatlich zweimal, jährlich ℳ 5.—

Rosenzeitung. Jährlich ℳ 5.—. (8 Hefte)

Von **Preis-Verzeichnissen** erscheinen und werden **gratis** und **franko** versendet von

J. Lambert & Söhne in Trier:

Im **Januar** jeden Jahres: das **Haupt-Preisverzeichnis über Samen, Pflanzen** und **Bouquets** etc., 45 000 Exemplare

Im **Januar** jeden Jahres: das **Engros-Preisverzeichnis für Wiederverkäufer und Handelsgärtner,** 10000 Exemplare

Im **August** jeden Jahres: das **Blumenzwiebel-Verzeichnis,** sowie Anhang über **Sämereien zur Herbstaussaat** etc., 4000 Exempl.

Im **August** jeden Jahres: das **Spezial-Verzeichnis über Handels- und Verkaufspflanzen en gros,** 2000 Exemplare.

Alle Aufträge auf **Sämereien, Topfpflanzen, Blumenpflanzen, junge Gemüsepflanzen, Bindereien, Blumenzwiebeln** etc. werden von mir der hiesigen Firma J. LAMBERT & SÖHNE zur Ausführung überwiesen und können, soweit es möglich ist, meinen Sendungen beigefügt werden; ebenso werden Aufträge auf Bäume, Rosen, Garten-Anlagen von der Firma J. L. & S. mir überwiesen.

Für Winke zur Einrichtung und Verbesserung meines Kataloges bin ich meiner werten Kundschaft stets dankbar.

Grosse Lieferungen für Staats-, städtische und andere Behörden und ein über die ganze Erde ausgebreiteter Kundenkreis legen Zeugnis ab für den guten Ruf, dessen sich meine Baum- und Rosenschulen erfreuen. Ich lasse es mir durch gewissenhafte Bedienung angelegen sein, diesen Ruf stets mehr zu befestigen und zu verbreiten. Für die mir bisher in hohem Masse gewährte Unterstützung seitens meiner Kundschaft danke ich verbindlichst. — **Im späten Frühjahr ist es mir nicht immer möglich, alle Wünsche inbezug auf Sorten und Qualität zu befriedigen, daher bitte ich möglichst schon im Herbst die Sortenlisten einzusenden.**

Bund deutscher Baumschulenbesitzer.

(Gruppe Rheinland).

Verkaufs- und Versand-Bedingungen der Mitglieder des Bundes der Baumschulenbesitzer.

Diese Bedingungen gelten zwischen Lieferant und Auftraggeber als rechtlich bindend.

Mit dem Erscheinen des neuen Katalogs verlieren die älteren ihre Gültigkeit.

Preise und Zahlung.

1. Die Preise gelten in Reichswährung und verstehen sich rein netto.
2. Der Hundertpreis beginnt bei Entnahme von 50 Stück einer Art und Form, der Tausendpreis bei 500 Stück, der Zehntausendpreis bei 5000 Stück.
3. Porto-Abzüge sind unstatthaft.
4. Nach dem Auslande wird nur gegen vorherige Einsendung des Wertes geliefert.
5. Zahlungs- und Erfüllungsort für alle Verpflichtungen beider Teile ist der Ort der Baumschule.
6. Bei persönlichem Aussuchen in der Baumschule sind die Preise des Katalogs nicht massgebend.

Versand.

1. Der Versand erfolgt auf Rechnung und Gefahr des Bestellers.
2. Abzüge für auf dem Transport durch Verzögerung, Frost oder auf andere Weise entstandene Schäden sind nicht gestattet.
3. Zoll und Zollspesen trägt der Besteller.

Verpackung.

1. Die Verpackung wird dem Besteller zum Selbstkostenpreise für Material und Arbeitslohn berechnet.
2. Emballagen werden nicht zurückgenommen.

Rollgeld.

Das Rollgeld zur Bahn und zum Schiff trägt der Besteller; es richtet sich nach den örtlichen Verhältnissen. Bei Waggonladungen kommen nur die wirklichen Fuhrlöhne in Ansatz.

Garantie.

1. Garantie für das Anwachsen wird nicht übernommen.
2. Garantie für Sortenechtheit wird nur bis zum Fakturenwert der Pflanze geleistet; darüber hinausgehende Forderungen werden abgelehnt.

Ersatz.

Ersatz durch ähnliche, gleichwertige Sorten für fehlende ist gestattet, falls dies im Auftrage nicht ausdrücklich verbeten wird.

Muster und Masse.

1. Muster und Masse sollen nur die Durchschnittsqualität zeigen; es können nicht alle Pflanzen der Lieferung genau wie die Probe ausfallen; die Muster werden zum entsprechenden Preise berechnet.
2. Masse werden, sofern es sich nicht um Stammumfang handelt, nur annähernd gegeben, kleine Abweichungen nach unten oder oben sind nicht zu umgehen.

Für etwa vergriffene Nummern gebe man Ersatzsorten auf.

Beschwerden.

1. Beschwerden können nur dann berücksichtigt werden, wenn sie innerhalb 5 Tagen nach Empfang der Ware erfolgen. Die Mängel sind genau anzugeben.
2. Es ist nicht gestattet, einen bestimmten Rechnungsposten nur teilweise zur Verfügung zu stellen oder Minderung des Kaufpreises hierfür zu verlangen, da jeder einzelne Posten der Rechnung als ein Ganzes zu betrachten ist.

Winke über Rosenkultur.

Ankunft der Sendungen. Das Auspacken soll sogleich nach Empfang geschehen; wenn jedoch die Sendung bei starkem Frostwetter eintrifft, soll der Ballen, Korb oder die Kiste unausgepackt, frostfrei im Keller, Stall oder in sonst mässig erwärmten Räumen erst auftauen. Da die Pflanzen stets gut gepackt von hier abgesandt werden, können sie, ohne Schaden zu leiden, 3 Wochen in einem solchen Raume ruhig stehen bleiben, bis der Frost ausgezogen ist. Die Umhüllung möge gelöst werden, damit keine Schimmelbildung eintritt, ein durchdringendes Überbrausen mit Wasser ist dann vorteilhaft; kann man sie dann in Erde oder Moos einschlagen, so tue man dies, trete aber fest an.

Das Auspacken geschehe stets in vor Zug und Frost geschützten Räumen, auch nicht an zu sonnigen Stellen. Sogleich nach dem Auspacken überspritze man die Pflanzen gut und bedecke sie mit Säcken, Stroh, Moos oder dergl., bis sie eingepflanzt oder eingeschlagen werden. Sehr zu empfehlen ist, die Wurzeln und den unteren Teil der Pflanzen sogleich in einen steifen Lehmbrei zu tauchen, wodurch schnelles Austrocknen verhütet wird.

Reklamationen. Treffen Sendungen verletzt oder zu spät abgeliefert ein, so wende man sich sofort an die Beförderungsanstalt (Eisenbahn, Post etc.) mit der Beschwerde. Ist der Schade nicht zu gross, d. h. die Pflanzen nicht zu sehr ausgetrocknet, so öffne man die Verpackung, lege die Pflanzen 3—4 Stunden ganz in Wasser, grabe sie flach in die Erde ein, übergiesse das Ganze tüchtig und lasse sie 3—4 Tage so liegen; meistens erholen sich die Pflanzen dann. Etwaigen Beschwerden, die Güte der Pflanzen betreffend, werde ich, nach Prüfung möglichst gerecht. Für Sortenechtheit garantiere ich; sollte einmal eine Verwechslung vorkommen, so leiste ich in Höhe des berechneten Betrages Ersatz. Der Versand erfolgt der Reihenfolge nach; die Annahme einer Bestellung wird in der Regel durch eine Karte angezeigt.

Erde. Der den Rosen am meisten zusagende Boden ist ein tiefgründiger Lehmboden, gut gedüngt, tief (60—80 cm) gelockert; wenn zu nass, ist er zu entwässern. Ist der Boden tonig, so soll Torf, Pferdemist, Sand, Lauberde und gebrannte Erde beigemengt werden. Zu Sandboden mische man Rasenerde, Kuhdünger, Lehm, Kalk u. dgl. Der Standort sei geschützt, nicht zugig, doch luftig und von Bäumen nicht beengt. Eine südöstliche oder südwestliche Lage ist am besten, doch gedeihen manche Sorten auch noch gut gegen Westen und selbst nach Norden.

Zeit der Pflanzung. Von Mitte Oktober bis Ende November sollte die Herbstpflanzung geschehen, bei gutem Wetter in südlicher Gegend (West- und Mitteldeutschland) auch noch im Dezember; im Frühjahr sobald der Frost ausgezogen bis Ende April. Zuweilen gelingen Rosenpflanzungen auch später noch sehr gut, besonders im Norden, wenn die Pflanzen in entsprechendem Einschlag im Triebe zurückgehalten wurden.

Pflege. In nasse Erde pflanze man nicht, sondern warte ab, bis das Wasser abgezogen ist. Zu tiefes Pflanzen ist zu vermeiden. Niedere, wurzelechte Rosen können 3 cm tiefer, bei niedrig veredelten Rosen soll die Veredlungsstelle 3—5 cm tief in den Boden kommen, Hochstämme nur so tief, wie sie gestanden hatten (zirka 20—25 cm tief). Die Wurzeln sollen sorgfältig auseinandergehalten werden und sich nicht kreuzen oder runddrehen. Der Dünger ist nicht direkt an die Wurzeln zu bringen; erst nachdem etwas feine Erde zwischen die Wurzeln gebracht ist, lege man Kuhmist oder verrotteten alten

Pferde-, Schweine- oder sonstigen Dünger bei, darauf fülle man die Pflanzgrube gut an. Man trete oder drücke die Erde fest an, giesse bei frühen Herbst- und bei jeder Frühjahrspflanzung gut und bedecke den Boden mit kurzem Mist, Torf oder dergl. Ratsam ist ein Anhäufeln mit Erde um die niederen Rosen nach der Pflanzung; bei Hochstämmen ist es empfehlenswert, den Stamm flach auf die Erde zu biegen, anzuheften und dann Stamm und Krone 14 Tage bis 3 Wochen lang mit Erde zu bedecken; auch eine lockere Deckung von kurzem Stroh oder Bastmatten und dergl. ist zum leichtern Austreiben behilflich. Sowohl gegen den Frost im Winter, als gegen die austrocknenden Frühjahrswinde ist dieses Verfahren vorzüglich. In nasse Erde lege man die Rosen nicht ein. Rosen lieben im Laufe des Sommers reichliche, flüssige Düngerzufuhr und viel Wasser, auch Lockerung durch Hacken und Graben. Künstliche Dünger finden vielfach Anwendung, z. B. Wagnersches Nährsalz, 1 g auf 1 Liter Wasser. Die Rose verlangt zur vollen Entwickelung viel Nahrung, und alle 3 Jahre grabe man im Herbst etwas frisch zu Pulver gelöschten Ätzkalk oder Thomasmehl unter.

Bei der Pflanzung im Herbste schneide man die Triebe nicht stark zurück, im Frühjahr jedoch ist es ratsam, alle frisch gepflanzten Rosen recht kurz, bis auf zwei, höchstens drei Augen zurückzuschneiden. Während des Sommers sind die verblühten Triebe bis zum nächsten guten Auge möglichst bald einzukürzen, um einen neuen Flor zu erzielen; die ersten Knospen an frischgepflanzten Rosen entferne man.

Die im Frühjahr gepflanzten Rosen überspritze man bei trockenem Wetter täglich öfters; ist der Wind stark und anhaltend, biege man die Hochstämme entweder wieder zur Erde und bedecke sie oder hülle sie mit Moos, Tüchern etc. ein und halte diese Schutzdecke feucht.

Schnitt. Das Schneiden der Standrosen besorge man so früh wie möglich; Anfang März soll es beendigt sein. Alles schwache, unreife Holz entferne man im Herbst und stutze die längsten Triebe etwas ein. Über den sonstigen Schnitt lässt sich keine Regel aufstellen. Rosen, welche wenig geschnitten werden und von kräftigem Wuchse sind, blühen sehr reichlich; im allgemeinen wird zu viel geschnitten und zu eng gepflanzt.

Rosenfeinde. Gegen Meltau wende man frischgemahlenes Ventilato-Schwefelpulver an, und zwar bei Sonnenschein (vermittels eines Bestäubers). Gegen die Rosenblattlaus (Aphis) helfen Tabakstaub, Tabakbrühe, aufgekochtes Quassiaholz (50 g und 50 g Schmierseife, mit 10 Liter Wasser verdünnt) u. dgl. mehr. Auch Kerosen (Steinöl oder Petroleum) mit grüner Seife aufgelöst und stark mit Wasser verdünnt, hilft sicher gegen Ungeziefer und namentlich gegen die rote Spinne. Kupferkalkbrühe (1—2%) im Frühjahr, Sommer und im November-Dezember ist gegen Rostverbreitung wirksam. Schwefelleberbestäubung tötet die Rosenzikade.

Der Marienkäfer und dessen Larve, ebenso die Larven der Schwebefliegen und der Florfliegen sind ausgezeichnete Blattlausfresser und sind sorgsam zu schonen.

Im übrigen geben die Abhandlungen in dem Rosen-Schädlingswerk Auskunft. („Empfehlenswerte Bücher" am Schlusse des Katalogs.) Auch stehe ich mit genauern Angaben auf Anfragen gerne zu Diensten.

P. Lambert.

Abkürzungen:

Bl. = Blume. W. = Wuchs. Str. = Strauch. aufr. = aufrecht. gr. = gross. mgr. = mittelgross. s. gef. = sehr gefüllt. kugelf. = kugelförmig. Centr. = Centrum (Mitte). wohlr. = wohlriechend. Gr. = Gruppensorte. Sch. = Schnittsorte. Tr. = Treibsorte. R. = Rasse. h. = hochstämmig vorhanden. * = vom Verein deutscher Rosenfreunde empfohlen nach der letzten Abstimmung von 1909 oder von mir besonders erprobt.

Auszeichnungen.

Lübeck 1893. Rosenkongress. Ehrenpreis.

Görlitz 1894. Grosse silberne Staatsmedaille.

Mainz, 15. Sept. **1894.** Fünf I. Preise für Rosen.

Magdeburg 1895. Ehrenpreis und grosse goldene Medaille für Neuheiten.

Darmstadt 1895. Rosen-Kongress. Erster und höchster Preis für Gesamtleistung.

Hamburg 1897. Staatspreis u. 2 Ehrenpreise, 1 grosse goldene Medaille, 2 kleine goldene Medaillen, 13 grosse silberne Medaillen.

Frankfurt a. M. 1897 und 1898. Rosen-Kongress. I. Preis: Grosse silberne preussische Staatsmedaille. Ehrenpreis der Stadt Frankfurt.

Gotha 1898. I. Preis: Goldene Medaille.

Stuttgart, Juni **1899.** Rosen-Ausstellung. Höchster Preis für Gesamtleistung.

Nancy, Juli **1899.** Extra-Preis für Neuheiten eigener Zucht.

Coburg, Juli **1899.** Gold. u. silb. Medaille.

St. Petersburg 1899. Goldene Medaille.

Trier 1900. Rosen-Kongress: Ehrenpreis der Kaiserin und Königin Auguste Viktoria. — Ehrenpreis der Kaiserin u. Königin Friedrich.

Coburg 1901. (Ausser Konkurrenz.) Wertzeugnis des Vereins deutscher Rosenfreunde für meine Züchtung „Frau Karl Druschki."

Düsseldorf 1902. Grosse preuss. Staatsmedaille als Extra-Preis.

Dillingen (Saar) **1902.** Silberne Medaille für Parkbepflanzung und Obstbäume.

Königsberg i. Pr. 1902. Silberne Medaille für Formobstbäume.

Sangerhausen 1903. Rosen-Kongress. Grosse preuss. Staatsmedaille, Ehrenpreis der Stadt Sangerhausen, des Kreises etc.

Düsseldorf 1904. Höchster Preis für Rosen. Ehrenpreis Sr. Königl. Hoheit des Herzogs Carl Eduard.

Trarbach 1904. 2 erste Preise für Obstbäume und Coniferen.

Bremen 1904. 2 grosse silberne Medaillen.

Kreuznach 1905. Höchster Preis (Ehrenpreis des Kreises Kreuznach), und mehrere Ehren- und I. Preise.

Darmstadt 1905. Ehrenschild.

M.-Gladbach 1906. Rosen-Kongress. Höchster Preis: Grosse silb. preuss. Staatsmedaille und 4 Ehrenpreise.

Mannheim 1907. 12 erste Preise und grosse silberne preuss. Staatsmedaille usw.

M.-Gladbach 1907. 2 erste Preise.

London 1907 (National Rose-Society). Silberbecher, Ehrenpreis für die Züchtung der besten, seit 1900 in den Handel gegebenen Rose. (Frau K. Druschki.)

Nancy 1907. 1. Preis für Neuheiten, silbervergoldete Medaille.

Leipzig 1908. I. Ehrenpreis für abgeschnittene Rosen.

Paris 1908 (Bagatelle). Vermeil-Medaille für Neuheit.

London 1908. Silber-Pokal.

Nancy 1909. Internat. Ausstellung: I. Preis.

Sangerhausen 1909. Rosen-Kongress: Höchster Preis.

Uetersen, Herbst **1909.** Ehrenpreis.

Liegnitz 1910. Rosen-Kongress: Ehrenpreis Ihrer Majestät der Kaiserin. — Ehrenpreis der Stadt Liegnitz, goldene Medaille etc.

Paris 1910. Chevalier du Mérite agricole (Verdienstorden für Landeskultur).

Weltausstellung Brüssel 1910: Grand Prix (Höchste Auszeichnung) für Rosen-Gruppen.

Karlsruhe, Herbst 1910. 2 Ehrenpreise.

Zabern 1911. Rosenkongress: 8 Ehrenpreise. Goldene Medaille. Gold-Pokal der Gräfin Stephanie Wedel.

Nancy 1912: 3 goldene Medaillen.

Forst i. L. 1913. Höchste Preise für Freiland-Rosengruppen.

Breslau 1913. Erster u. höchster Preis für meine Rosenpflanzungen. Grosse Silberne Staatsmedaille; Goldene Medaille der Stadt Breslau, etc.

Bagatelle (Paris) 1913. Wertzeugnis für Luise Lilia.

Leipzig 1913. Internat. Baufachausstellung: Aussteller des Rosenhofes dortselbst.

1913. Rosenorden Ihrer Durchlaucht Gräfin Marie Henriette Chotek.

Mitglied des Preisgerichts

auf den Internationalen Ausstellungen in **St. Petersburg, Nancy, Paris, Utrecht, Haarlem, Boskoop, London, Lyon, Florenz, Dresden, Bagatelle** (von 1909—1913) und vielen grossen inländischen Ausstellungen.

Von 1891—1910 incl. Geschäftsführer des Vereins Deutscher Rosenfreunde u. Redakteur der Rosenztg.

Die Lieferung und Sortenwahl für den von **Sr. Majestät Kaiser Wilhelm II.** gewünschten prächtigen **Rosengarten im Tiergarten zu Berlin** wurde von mir ausgeführt.

Lieferant Kaiserlich., Königlich. und Grossherzogl. Höfe des In- und Auslandes.

Beförderung der Sendungen.

(Meine Pflanzen werden in allen Ländern ungehindert zugelassen und geniessen den billigen Eilgut-Tarif in Deutschland.)

Wo tunlich, erfolgt die Versendung per Post in den nach den einzelnen Ländern üblichen Gewichtsgrenzen. — Auf ein Postkolli von 5 Kilo gehen ungefähr 25 niedere Freilandpflanzen
oder 50 Winterveredlungen,
oder 4 Halbstammrosen.

Ein Ballen von 25 Hochstamm-Rosen wiegt ungefähr 10—12 Kilo. 100 Hochstämme wiegen ca. 40—45 Kilo.

Rosen-Neuheiten werden im Frühjahr mit den Töpfen, in Kisten verpackt, versandt (4 auf ein 5 Kilo-Postkistchen).

Obstbäume und Ziersträucher werden in Stroh und Moos fest verpackt. Grössere Sendungen in Waggonladungen.

Man lese Seite 1 (Versand betreffend).

Post-Paket-Tarif von Trier nach:

(Das Porto beträgt für **5-Kilo-Pakete** in Deutschland und Österreich **50 Pfg.**)

*Ägypten (Kairo, Alexandria)	bis	5 kg	ℳ 1.80
*Belgien	„	5 „	„ 0.80
*Bulgarien, über Österreich	„	3 „	„ 1.80
*Chile via Hamburg	„	5 „	„ 3.20
*Dänemark (Island, Faröer, Grönland)	„	5 „	„ 0.80
*Finnland via Lübeck	„	5 „	„ 1.40
*Frankreich	„	5 „	„ 0.80
Grossbritannien und Irland, über Hamburg oder Bremen	„	5 „	„ 1.40
„ „ „ via Belgien oder Holland	„	5 „	„ 1.60
*Italien, über Österreich oder durch die Schweiz	„	5 „	„ 1.40
*Luxemburg	„	5 „	„ 0.35
*Niederland (Holland)	„	5 „	„ 0.80
*Norwegen, über Dänemark, Schweden	„	5 „	„ 1.60
„ über Hamburg	„	5 „	„ 1.—
*Österreich-Ungarn	„	5 „	„ 0.50
*Portugal, über Hamburg, Bremen oder Frankreich	„	5 „	„ 1.80
*Rumänien, über Österreich	„	5 „	„ 1.40
*Russland, europäisches	„	5 „	„ 1.40
*Schweden, direkt oder über Dänemark	„	5 „	„ 1.60
*Schweiz	„	5 „	„ 0.80
*Serbien, über Österreich-Ungarn	„	5 „	„ 1.20
Spanien, über Frankreich	„	3 „	„ 1.40
*Türkei (Konstantinopel), über Rumänien	„	5 „	„ 1.40
dito über Triest	„	5 „	„ 1.40
*Afrika: Deutsch-Ostafrika über Hamburg	„	5 „	„ 2.—
Kamerun, Togo	„	5 „	„ 1 60
Amerika: Argentinien, über Hamburg oder Bremen	„	5 „	„ 3.40
Vereinigte Staaten via Hamburg oder Bremen (Ankunftshafen)	„	2 „	„ 1.40
		3 „	„ 2.10
		5 „	„ 3.50

* **Nachnahme gestattet.**

Fracht-Berechnung von Trier nach:

(Waggonberechnung auf Anfrage.)

Die Sendungen gehen als Eilgut zum Frachtgut-Tarif.
(Ohne Gewähr.)

	100 Ko.	10000 Ko. Waggon		100 Ko.	10000 Ko. Waggon		100 Ko.	10000 Ko Waggon
	ℳ	ℳ		ℳ	ℳ		ℳ	ℳ
Aachen . . .	2.20	55.—	Eger	5.24	144.—	Magdeburg .	5.22	143.—
Amsterdam loco .	2.97	—	Elberfeld Hbf.	2.48	62.—	Mainz	2.17	54.—
Basel Els. Bhf.	3.52	88.—	Erfurt	4.41	115.—	München . . .	5.09	138.—
Berlin Potsd. „ .	5.94	169.—	Essen	2.72	67.—	Nürnberg Hbf.	4.36	114.—
Bremen Eilg. .	4.68	123.--	Eydtkuhnen .	10.32	330.—	Oldenburg Gr.	4.50	117.—
Breslau West .	7.25	172.—	Frankfurt-M. .	2.49	62.—	Passau	5.71	161.—
Coblenz H. . .	1,37	37.—	Hamburg . . .	5.27	145.—	Stettin	6.76	199.—
Cassel O. . . .	3.63	91.—	Hannover . .	4.48	117.—	Strassburg E. .	2.29	57.—
Danzig . . .	8.72	271.—	Kattowitz . .	8.33	257.—	Stuttgart . . .	3.42	85.—
Darmstadt . .	2.51	62.—	Kiel	5.93	169.—	Thorn Hbf. .	8.14	250.—
Dresden N. . .	5.86	166.—	Köln	2.03	51.—			
Düsseldorf . .	2.43	60.—	Lübeck . . .	5.67	159.—			

Ich bitte, gleich zu bestellen und diesen Katalog aufzuheben.

Preise für Sorten meiner Wahl.

Allgemein gültige Mindestpreise der Mitglieder des Bundes deutscher Baumschulenbesitzer.

	Stück			
	1	10	50	100
	ℳ	ℳ	ℳ	ℳ
Niedere Rosen (auf canina veredelt).				
Teerosen, Teehybriden und Polyantha	0.50	4.50	22	40
Remontantrosen und Monatsrosen	0.40	3.50	17	32
Moos-, Centifolien und andere Klassen	0.50	4.50	20	35
Rankrosen und botanische, Parkrosen	0.60	5	24	45
Treibrosen, ausgesucht starke Pflanzen	—	5	22	40
Neuere 1909—1910	1.—	8	35	65
Sorten von 1911/12	1.20	10	45	80
Fussstämme (50—80 cm)	1.—	8	35	—
Halbhochstämme (60—90 cm)				
aller Klassen	1.20	11	52	100
Hochstämme stark, gut bewurzelt				
Stammhöhe 1,20—1,50 m	1.70	16.—	78	150
„ 0,90—1,20 m	1.50	14.—	70	130
Trauerrosen 1,50—2 m (höhere entsprechend teurer)	3.—	28.—	130	250

Bei Wahl des Bestellers gelten die Einzelpreise, die bei den Sorten angegeben sind.

☞ Bei Bestellungen auf Rosen gebe man die Nummern **dieses** Katalogs an; es erleichtert mir die Expedition. ☜

Die Höhe der Stämme wird von dem Kronenanfang bis zur Wurzel gemessen.

Rosenveredlungsreiser (siehe am Schlusse des Katalogs).

Spezielle Zusammenstellung für Rosengruppen.

(Auf passende Höhe, gleichen Wuchs, Farben etc. wird Rücksicht genommen.)

Nur schöne reichblühende Sorten aller Farben. — Auf Wunsch in einer Sorte oder Farbe.

Niedere Rosengruppen.

Pflanzweite 40—50 cm.

1 **Niedere** Rosengruppe 12 Stück (1,20 m Durchmesser) . . . . . ℳ 5.—
1 dito 25 Stück in 20—25 Elite-Sorten (2 m Durchmesser) . . . . . „ 10.—
1 dito 50 Stück in 40—50 Elite-Sorten (3 m Durchmesser) . . . . . „ 23.—
1 dito 100 Stück (5 m Durchmesser), 50—100 Sorten . . . . . „ 45.—

Topfrosen, das ganze Jahr hindurch verwendbar, **2jährig,** verpflanzt . . 1 Stück „ —.80
zum Treiben geeignet . . . . . 100 Stück 70 ℳ, 10 Stück „ 7.50

Halb- und Hochstammgruppen.

Pflanzweite 60—70 cm in Gruppen.

Schöne Stämme, gute Wurzeln und Kronen, Elite-Sorten.

1 Gruppe von 12 Stück aller Farben	in passender Höhe von 80—140 cm	ℳ	15
1 „ „ 25 „ „ „		„	30
1 „ „ 50 „ „ „		„	65
1 „ „ 100 „ „ „		„	125

☞ Ich liefere Entwürfe und Pläne nebst Bepflanzungsplan und Kostenanschlag für ganze Rosarien und Rosengärten; auch führe ich solche Anlagen auf Wunsch durch mein darin geschultes Personal aus.

Man gebe den Pflanzen möglichst bald gute Namenschilder. Auf Wunsch liefere ich solche mit.

Klassifikation resp. Einteilung der Sorten

System Crépin.

Die von Crépin aufgestellte Klassifikation beruht auf **wahren Verwandtschaftsgraden und auf der Zusammengehörigkeit der Arten,** die mit Angaben des Vorkommens und nach der Zeit der Bestimmung geordnet sind. Meine früheren Kataloge enthielten darüber eingehendere Angaben.

Die Sektionen nach Crépin sind folgende:

1. **Synstylæ** (Bündelgriffl ige Rosen)
   Rankrosen [Multiflora]
2. **Stylosæ** (Langgriffl ige Rosen)
3. **Indicæ** (Indische Rosen)
   Tee
   Teehybriden
   Noisetten
   Bourbon
   Polyantha
   Bengal
4. **Banksiæ** (Banks-Rosen)
5. **Gallicæ** (Essig-Rosen)
   Remontanten
6. **Caninæ** (Hundsrosen)
7. **Carolinæ** (Karolinische Rosen)
8. **Cinnamomeæ** (Zimmtrosen und Rugosa) und **Alpina L.**
9. **Pimpinellifoliæ** (Pimpernellrosen)
10. **Luteæ** (Gelbe Rosen, Kapuziner)
11. **Sericeæ** (Seidenhaarige Rosen)
12. **Minutifoliæ** (Kleinblättrige Rosen)
13. **Bracteatæ** (Deckblättrige Rosen)
14. **Lævigatæ** (Glatte [glänzende] Rosen)
15. **Microphyllæ** (Kleinblättrige Rosen)
16. **Simplicifoliæ** (Einzelblättrige Rosen).

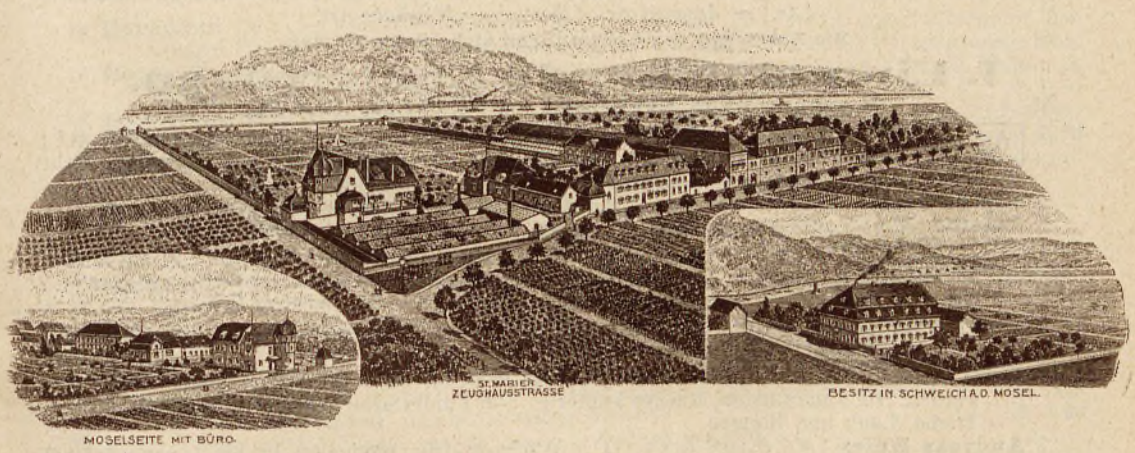

Teilansicht meiner Rosen- und Baumschulen
St. Marien-Trier und Schweich a. d. Mosel.

Numerierung seit 1908. (Nächstes Jahr teilweise Neu-Numerierung.)
Alle Bestellungen werden auf Grund der Bedingungen dieses Katalogs ausgeführt.

Verzeichnis der Rosen.

Zusammengestellt nach dem Crépin'schen System.

I. Sektion: Synstylae, bündelgrifflige.

(Climbing Roses) Rankrosen (R. grimpants).

Sie eignen sich besonders zu Pyramiden, Laubengängen, Veranden, Zaunberankung, Festons, Felspartien etc. Die dünnholzigen Sorten, auf hohe Stämme veredelt, sind Trauerrosen. Einzeln oder zu mehreren in genügender Entfernung von einander gepflanzt, bilden sie, wenn freiwachsend, prächtige Schaupflanzen auf Rasen, an Böschungen und Mauerüberhängen.

Kultur: Dürfen nicht viel beschnitten werden; nur das a te abgeblühte Holz ist nach dem Blühen zu entfernen. Die jungen, langen Triebe bleiben unbeschnitten.

Preise (Wahl der Besteller):

Niedere 1 Stück 0.60 ℳ, 10 Stück derselben Sorte 5.50 ℳ, 100 Stück einer Sorte 50 ℳ.
h = Hochstämme (Trauerrosen) 1 Stück 3—4 ℳ, je nach Schönheit. 10 St. 28 ℳ.
Nur die mit h bezeichneten Sorten sind hochstämmig lieferbar.
Extra kultivierte 2- u. 3jährige an Stäben aufgebundene Pflanzen, ganz vorzügliche starke Ware zur Bildung von Säulen, Bekleidung von Wänden, Lauben etc., 1.50—3 ℳ per Stück.

Die ☐ gedruckten Sorten sind meine Züchtungen.

Die mit * bezeichneten Sorten sind die vom Verein deutscher Rosenfreunde empfohlenen besten Sorten nach der letzten Abstimmung von 1909 oder von mir besonders erprobt.

Zu der I. Sektion gehören die Arten:

1) ***Rosa microcarpa,*** *Lindley 1753.* Synonym: Rosa indica Linné. Vaterland: China. Wuchs lang, Früchte rund, sehr klein, Bl. klein, einf. weiss, reichblüh., in Büscheln, ℳ 0.80.

2) ***R. multiflora,*** *Thunberg 1781.* Synonym: R. polyantha Siebold & Zuccarini 1844. Vaterland: China, Korea, Japan.

3) ***R. setigera rubrifolia.*** 4) ***R. sempervirens.*** 5) ***R. arvensis*** und

6) ***R. alpina*** (botanisch zu *R. cinnamomeae* gehörig). Siehe Cinnamomeae.

Arten und Varietäten:

[*A.*] = *Alpina-Art*, [*Set.*] = *Setigera-Art (rubrifolia)*, [*M.*] = *Multiflora-Art*, [*Sem.*] = *Sempervirens-Art*, [*Ar.*] = *Arvensis-Art*, [*Mosch.*] = *Moschata-Art.*

Die Erklärung der Abkürzungen siehe Seite 3 unten.

I. Einmalblühende Kletterrosen.

No. (**Remontierende Rankrosen** von No. 350 an. Seite 21.)

h* 1 **Aglaia** [*M.*] (P. Lambert 96). Bl. in gr. Trauben, hellgelb, später rahmweiss, **ziemlich gef.**; feiner, teeartiger Geruch; ziemlich hart. Verlangt im Norden Bedeckung, sehr frühblühend. (Multiflora × Rêve d'or).

2 **Alpina rosea** [*Alp.*] Bl. mgr., weiss mit fleischfarbiger Mitte, fast stachellos, s. frühbl.

* 3 **Amadis** [*Alp.*] (Laffay 27), gr., fast gef., dunkel purpurrot, prächt. Büsche bild., zieml. aufrecht.

* 4 **Augenschein** [*M.*] (P. Lambert 05). W. s. stark, 2—4 m Triebe, fast glatt; Bl. auf langen Stielen, locker zu 3—7, gr., gef., glänz. gelbweiss, stark duftend; Säulen-, Gitter- u. Bogenrose I. Ranges, hart, frühbl. (Euphrosyne × Mme Ocker Ferencz.) Abb. S. 9.

5 **Amethyste** (Nonin 1912). Reichblühend, in grossen Bouquets, eigenartig stahlblau mit violett carmoisin, halbgefüllt, eine recht hübsche Färbung . . . . . ℳ 1.20

6a **Ariel** (Paul & Son 10). Sehr starkwachsend, kann als einfachblühende Teerose betrachtet werden. Bl. amarantrosa, Knospe kupferig. Die Kupferfarbe beherrscht die ganze Pflanze, Triebe, Laub und Blumen.

7 **Andreas Hofer** [*M.*] (Kiese & Co. 11). Wuchs kräftig, stachellos, Bl. klein, ähnlich einer dunkelroten Bellis, leuchtend blutrot, in grossen Dolden blühend. Gut für Einzelpflanzen und Pyramiden . . . . . 1 St. ℳ 1.—, 10 St. ℳ 8.—

h* 8 **American Pillar** [*M.*] (Conard & Co. 09), einf., 6—10 cm Durchm., in mächtig. Sträussen, zartest rosa rot, mit gelben Staubfäden, hart, reich- u. mittelfrühbl., extra.

10 **Bar-le-Duc** [*M.*] (Soupert 06), gef., hell ziegelfarbig, Rückseite carmin.

11 **Beauty of the Prairies** [*Set.*], gefüllt, mittelgross, violettrosa, gut gebaut.

h 12 **Baltimore Belle** [*Set.*] (Feast 43), gelbl. weiss, dicht gef., in Büscheln blühend, hart.

h 13 **Blush Rambler** [*M.*] (B. Cant & S. 04). Ebenso wüchsig wie Crimson, einfach, rund, in grossen Sträussen, haltbar, hellrosa, duft., hart, Säulenrose.

Rankrosen-Spaliere sollen mindestens 20 cm Abstand von Wänden haben, damit die Luft Zutritt behält.

Nr 4. **Augenschein** (P. Lambert 1905).

14 **Bordeaux** [*M.*] (Soupert 08). Weinrot, in Büscheln auf langen Stielchen; Blütenform der Crimson Rambler, früh- u. langblühend. (Crimson R. × Blanche Rebatel.) Pyramidenrose, hart.

15 **Bocca Negra** [*M.*] (Dubreuil 10). Purpurkarmesin mit weissem Auge, 15—20 Blumen in Büscheln, starkw. Crimson Rambler-Rasse . . . . . ℳ 0.80

16 **Baronesse van Ittersum** [*M.*] (Leenders 10). Scharlachkarmoisin auf kapuzinergelbem Grunde. Laub dunkelgrün, lederartig. Wuchs s. stark, Jahrestriebe 3—5 m lang, hart.

17 **Baronin A. von Lüttwitz** *[M.]* (Walter 09), dunkelrosa, einmal- aber s. reichbl., gut gef. in gr. Rispen. Verbesserte Euphrosyne (Euphrosyne × Rösel Dach).

Braiswick Beauty (Fr. Cant & Sons 1913).
„ **Fairy** (Fr. Cant & Sons 1913).
„ **Gem** (Fr. Cant & Sons 1913).
} Siehe Neuheiten.

18 **Buttercup** [*M.*] (Paul & Son 09), Blume einfach, Knospe dunkelgelb, in gelbweiss übergehend, Form der Butterblume.

19 **Crimson grandiflora** (Ghys 11). Wüchsiger als Crimson Rambler, Trauben mit mehr als 50 Bl. von 5—6 cm Durchm., lebhaft feuerrot mit grosser weisser Mitte . . . ℳ 1.—

*20 **Carmine Pillar** [*M.*] (Paul & S. 06), starkrank., gr., einf., leuchtend rote Bl., frühblühend.

21 **Caroubier** (Nonin 12). Einfach, aufrecht, sehr glänzend hell carmoisin-scharlachrot, 10 Tage vor Hiawatha blühend, zuweilen zweimal blühend . . . . . ℳ 1.20

22 **Cato** (Gratama 04). Blume wie Euphrosyne, tiefrosa, gutgefüllt.

23 **Clos Rosé** (Corbœuf 10). Blütentraube pyramidenförmig zu 30—50 Blumen, halbgefüllt, lebhaft rosa auf weissem Grunde. Stammt von Crimson Rambler . . . . . ℳ 1.—

Crimson Rambler: siehe Turner's Cr. R. Nr. 129.

25 **De la Grifferaie** [*Set.*] (Vibert 45), dicht gef., carminrot, zieml. aufrechtw., mittelfrüh.

26 **Ella Bodendörfer** (Paul-Neurathberg 13), siehe Neuheiten.

28 **Emil Fortépaule** (Barbier). Weiss mit schwefelgelb, hart.

h 29 **Euphrosyne** [*M.*] (P. Lambert 96), reinrosa, Knospe leuchtend carmin, halb gef., zahlreiche gelbe Staubfäden. Als Spalier, zu Lauben, Pyramiden, als Fels- und Solitärstr. verwendbar; frühblühend (multiflora ♀ × Mignonette ♂).

Die Schwefel-Zerstäubungs-Maschinen leisten grosse Dienste

Excellenz Kuntze
siehe unter **Remontierende Rankrosen.**

h*35 **Félicité et Perpétue** [*Semp.*] (Jacques 27), gut gef., weiss, Knospe rosa, hart, blüht zu gleicher Zeit mit Cr. Rambler. (Syn. Climbing White Pet.)

h*37 **Fragezeichen** [*Semp.*] (Böttner 10). W. s. stark, breit belaubt; Bl. in Sträussen, s. gross, kräftig rosa, vorzügl. Dekorationsrose, zieml. spätblüh.

38 **Frau Georg von Simson** [*M.*] (Walter 09). Stark rankend, stachellos, mit dunkelgrünem Laub, mittelgr., festgef. Blumen in Sträussen, reinrosa. (Helene × Rösel Dach).

39 **Gedenke mein** (Paul-Neurathberg), s. Neuheiten.

41 **Geschwind's Orden** (Geschwind 86), violettrot, gef., rund gebaut.

42 **Goldfinsh** [*M.*] (G. Paul & Son 08). Sämling von Helene. In Büschel, 20—30 Blüten, sehr reichbl., halbgef.; Knospe dunkel goldgelb, Bl. blass orange mit violett, in weissl. gelb übergehend . *M.* 0.80

h 43 **Gräfin Ada Bredow** [*M.*] (Walter 09). Wuchs s. stark, Bl. weiss m. rosa, reichbl. Schöne Trauerrose. (Thalia × Rösel Dach). Abbild. nebensteh.

Gruss aus Tannenhof (Friedrich 13), siehe Neuheiten.

h*45 **Gruss an Zabern** [*M.*] (P. Lambert 04). Die beste reinweisse frühblüh. Rankrose, übertrifft an Reichblütigkeit, Grösse der Blumentrauben, an Duft, Schönheit u. Wuchs viele vorhandene Rankrosen. Spalier-, Säulen- und Solitärrose, auch als Trauerrose, extra. (Euphrosyne × Mme Ocker Ferencz.)

46 **Graf Zeppelin** [*M.*] (Boehm 10). Korallrot, Sport von Weigands Crimson Rambler; hart, langhalt. Abgeb. Rosen-Zeitung 1910.

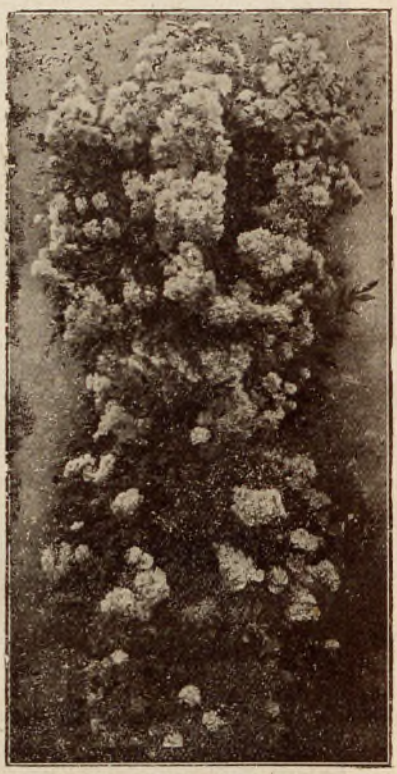

Nr. 43. **Gräfin Ada Bredow.**

Marie Henriette Gräfin Chotek [*M.*] (P. Lambert), siehe Seite 14.

47 **Gräfin Chotek** [*M.*] (Kiese u. Co. 10). Knospen klein und zierlich, Blumen rosenrot, gr. Dolden bildend. Wuchs kräftig, winterhart . . . . . 1 St. *M.* 1.—, 10 St. *M.* 8.— Diese Sorte ist nicht zu verwechseln mit meiner Zücht. Nr. 158, Marie Henriette Gräfin Chotek.

h*48 **Helene** [*M.*] (P. Lambert 97). Triebe von 4 m Länge. Blume fast ganz gefüllt, rein violettrosa auf grossem, gelbweissem Grunde, zu 20—50 auf einem Stiele, fast stachellos. Blüht früh, sehr hart. (Teehybr. × Aglaia) × Cr. Rambl.)

*49 **Helene Videnz** [*M.*] (P. Lambert 05). W. s. stark, Holz fast ohne Stacheln. Blüte rund, zieml. gef., rein hell lachsrosa, bis zu 75 Blüten an einer Rispe, s. hart, reich- und frühblühend. [Euphrosyne × Louis Philippe.]

50 **Himmelsauge** [*Set.*] (Geschwind 94), eine der dunkelsten Sorten, Wuchs kräft., aufr. Blume gross, wohlriechend, samtig dunkel purpurrot, reich- und spätblühend.

51 **Hélène Granger** (Granger 10). S. starkw., Laub dauerh., Bl. in mächt. Sträussen v. 15—20 Bl., gef., gut öffnend, Mitte kupfergelb, am Rand rosa. (Tea Rambler × Aglaia.) *M.* 1.—

52 **Hackeburg** (Kiese 12), siehe Neuheiten.

53 **Hugo Maweroff** (Soupert 10). Karminrot, klein, regelm. geformt, in starken aufr. stehend. Büscheln blüh.; reichbl. (Cr. Rambl. × Mrs. W. Cutbush.) Sehr effektvoll . . . *M.* 1.—

55 **Ida Clemm** [*M.*] (Walter 07). **Weisse Rambler.** Grosse Büschel schneeweisser Blumen, von langer Dauer; starkwüchsig, gänzlich hart und sehr reichblühend.

58 **Kathleen** [*M.*] (W. Paul & Son 08). Bl. einfach, karminrosa mit weissem Auge; pyramidale Trauben, sehr reichblüh.. lange haltend, kräftig rankend; gutes Laub; auch gut für Topf. (Cr. Rambl. × Félicité Perpétue.)

60 **Kleiner Postillon** (Geschwind). Purpurrosa oder violett, oft weiss gestreift, klein.

61 **Loreley** (Geschwind). Lilarosa auf weissem Grunde, mittelgross.

62 **Le Droit Humain** [*M.*] (G. Vilin 08). Bl. klein, voll, zinnober, in lockeren Trauben.

*63 **Leuchtstern** [*M.*] (J. C. Schmidt 99). Zu Pyramiden und zur Einzelpflanzung geeignet. Blume einf., klein, leuchtend rosa mit grossem, weissem Auge, Wuchs aufrecht, winterhart. (Stammt von Daniel Lacombe). Abb. S. 11.

64 **Lina Strassheim** [*M.*] (Strassheim 07). Gr., fest, aufrecht, lange haltend; lachsrot u. hell rosa, gut gef.. Säulenrose. Wuchs mässig.

65 **Lisbeth von Kameke** [*M.*] (Kiese u. Co. 10). Neufliederfarben, wüchsig, herrl. Belaubung, reichblühend. (Veilchenblau × Kath. Zeimet) . . . . . 1 St. *M.* 1.—, 10 St. *M.* 9.—

gegen Meltau. Sie kosten 8 ℳ das Stück. (Ventilato-Schwefel benutzen!)

66 **L'Orléanaise** [*A.*], gross, gef., zartrosa in leuchtend rosa übergehend.

67 **Lyon Rambler** [*M.*] (F. Dubreuil 09). Str. stark, reichblühend, langhaltende, büschelförmige Blüte, rosa, in karmin übergehend. Stammt von Cr. Rambler.

68 **Magda Wichmann** (Kiese u. Co. 10). Bl. mittelgross, gut gefüllt, milchweiss mit rosa überhaucht. Regelmässig gebaute, herrliche, öfterblühende Rankrose. 1 St. ℳ 1.—, 10 St. ℳ 9.—

69 **Mme Ghys** (Ghys 12). Sehr gefüllt, Bl. 5–6 cm Durchm., zartest mehr od. weniger dunkelmauve 1 St. ℳ 1.—, 10 St. ℳ 9.—

h*70 **Madame Sancy de Parabère** [*Alp.*] (Bonnet 75) [Syn.: Inermis.] Bl. gr., gef., rosa, sehr frühblühend, s. widerstandsfäh. gegen Frost. Schön für Trauerrosen, an Gittern und an Säulen oder als Busch, eine der schönsten Sorten.

71 **Max Singer** [*M.*] (Lacharme 86), Bourbonhybr.; gef., karminrot, gr., remont. Lauben u. Spalier!

h*72 **Mrs. F. W. Flight** [*M.*] (Cutbush 07). Rambler-Typus. Wuchs stark, ziemlich aufrecht. Blume halbgef. zu 20—30 in einem Büschel, glänzend rein nelkenrosa mit weisser Mitte, vorzüglich, sehr lange haltend.

73 **Marie Trensz** [*M.*] (Walter 09). Wuchs wie Trier, violettrosa. Halbkletternd. (Trier × Mme Norb. Levavasseur.) Remontiert etwas. ℳ 0.80

h 77 **Miss G. Messmann** (Messm. 11). Rankende Mme Norb. Levav. . . 1 St. ℳ 0.80, 10 St. ℳ 6.—

80 **Newport Fairy** [*M.*] (Röhrs 08), kräftig rosa, feste Blumen, hart, s. wüchsig.

81 **Nymphe Tepla** [*Set.*] (Geschwind 86), karminrosa, oft lachsrot, mittelgross.

Nr. 63. Leuchtstern.

Oriole (P.L.) [Verbr. Perkins 12]. Str. s. starkw., Laub glänz. dunkelgrün, gesund, unempfindl. geg. Meltau, Bl. gef., nielgelb; äusserst reichbl., lange halt., mächt. Dolden, die ganze Pfl. bedeck. (Stammt von Aglaia.) ℳ 1.50, 10 St. 10 ℳ

84 **Perle von Britz** [*M.*] (Kiese u. Co. 10). Knospe rosa in weiss übergehend, Blumen weiss, grosse Dolden. Reichblühend, Wuchs kräftig, stachellos. Zum Treiben geeignet. Stammt von Tausendschön . . . . . 1 St. ℳ 1.—, 10 St. ℳ 9.—

85 **Perle des neiges** [*M.*] (Dubreuil 02), rein weiss, oftblühend; etwas regenempfindlich.

86 **Philadelphia Rambler** [*M.*] (03). Sehr reichbl., grössere Blumen als Crimson, besser gef., samtig rot, sehr schön gebaut, mittelfrühblühend.

h 89 **Psyche** [*M.*] (Paul & Son 99). Überaus reichblühend, gut gef., lange haltend, hell lachsrosa, s. hart, spätblühend.

90 **Purple East** [*M.*] (Paul & Son 1900). Mittelfrüh bl., Bl. halbgef., zieml. gr., 6—8 cm Durchmesser, karminrosa und lebh. purpur, Blüte von langer Dauer. [Crims. Rambler × Beauté inconstante.] Siehe Abbildung Seite 12.

91 **Prinzessin Ludwig von Bayern** (Brög. 11). Bl. gut gefüllt, rosa, rund, mittelgross. Gut für Binderei. (Sämling von Crimson Rambler) . . . . . ℳ 0.80

92 **Pom-Pom** (U. S., Department of Agriculture 10). Strauch stark rankend; Blume in Büsch., gef., leucht. hellrosa. (Crimson Rambler × Wichurana) . . . . . ℳ 1.—

93 **Paul Sprenger** [*M.*] (Paul-Neurathberg) 13. Stammt von Aglaia. Siehe Neuheiten.

97 **Queen Alexandra** [M.] (Veitch & Son). Tr. derselben geschlossen; lachsfarbig, rosa, kleinblumig, lange haltend.

98 **Rankende Miniature** [*M.*] (P. Lambert 08). Blüte genau wie die kleine reinweisse Polyantha, Wuchs stark rankend.

Remontierende (immerblühende) Crimson Rambler s. unter **Remont. Rankrosen.**

100 **Roby** [*M.*] (Guillot 12). Siehe Neuheiten.

102 **Rosa multiflora Thunberg (1781),** (Synonym: R. Wichurana Koch). Überaus reich im Juni blühend, duft., als Strauch von gross. Effekt, brombeerartige, einf. Blüte; braucht viel Platz, hart. Parkrose . . . . . 100 Stück 30 ℳ (wurzelecht).

104 **Royal Cluster** [*M.*] (Conard & J. 99). Wuchs stark, aufrecht, hart, reichbl., bis 100 Blüten auf einer Rispe, weisslich rosa in weiss übergeh., Bl. mittelgr., gef., [Hermosa × Dawson.]

h*105 **Rubin** [*M.*] (J. C. Schmidt 99). Braunrotes, stark bestacheltes Holz, dunkle, rötl. schimmernde Belaubung, Blüten erscheinen in gr. lockeren Trauben. Bl. etwas grösser als Crimson Rambler, von leuchtender Rubinfarbe, vollkommen winterh., vorzügl. als Rankrose, Säulenrose, Spalier- u. als Trauerrose, mittelfrüh.

h*106 **Ruga** [*Arv.*], s. gef., weiss in Büscheln blüh., s. hart, kräftig rankend = Venusta pendula.

Meine Eisenstäbe eignen sich gut zu Rosenpfählen und sehen

h 107 **Russels Cottage** [*Set.*] (Russel 1900). Dunkel samtrot, gef., reichbl., hart.

111 **Rosa sempervirens** [*Typ.*] (Linné 1753). Der Strauch bringt Stengel von 4–6 m Länge, Blütenstand in starken grossen Rispen, Blüte mgr., weiss, Früchte klein, rot. Laub erhält sich lange in den Winter hinein grün. Blüht Juli-August . . . . . 0.60 ℳ.

h 112 **Scandens** [*Sem.*] (Miller) blassrosa, dünnholz., hart.

113 **Setigera** (Art), prachtv. Zierstr.; blüht im Juli-Aug., s. gross, rosa, einfach, s. hart.

114 **Starlight** [*M.*] (Paul & Son 09), Bl. einfach; gross, fest, weiss mit samtig rosa, Rand dunkler, reichblühend.

115 **Souvenir de l'exposition de Bordeaux** [*M.*] (Puyravaud 06). Blume gross, gef., kugelig, in Trauben bis zu 40 Blüten, rot. (Crimson R. × Simon de St. Jean).

116 **Schloss Lueg** [*M.*] (Geschwind 86). Karminrosa, mittelgross, gefüllt, duftend.

117 **Stella** [*M.*] (Soupert 06), einfach, karmin, mit weissem Auge, s. reichblühend; rote Leuchtstern.

118 **Sweet Lavender** (Paul & Sons 12). Siehe Neuh.

120 **Taunusblümchen** [*M.*] (Weigand 04). Rosa Rambler. Bläulichrosa, duft., reichbl., aufrecht, hoch. (Crimson × Blanche Rebatel.) Abb. S. 19.

h*121 **Tausendschön** [*M.*] (J. C. Schmidt 07). Blumen zartrosa, in gross., lockeren Sträussen, von Anf. Juni bis Ende Juli; für Binderei wertvoll. Gegen Meltau wenig empfindl. Zur Bekleidung von Lauben, Baumstämm. usw., auch z. Schmückung freier Rasenplätze als Pyramidenrose vorteilhaft, fast stachellos. (Cr. Rambl. × Tee- u. Polyantha.) Abgeb. R.-Ztg.

h 122 **Thalia** [*M.*] (P. Lambert 95). In ders. Art wie Aglaia und Euphrosyne, Farbe reinweiss, blüht etwas früher als Cr. Rambler. (Multiflora × Pâquerette).

124 **The Lion** [*M.*] (Paul & Son 1900). Blume einfach, ähnlich Carmin Pillar, glänzend carmoisin, spät blühend, stark rankend und reichblühend, aufrecht. (Cr. Rambl. × Beauté inconstante).

*125 **The Wallflower** [*Set.*] (Paul & Son 1900). (Scarlet Climber.) Aufr., bis zur Spitze reichlich blühend. Bl. gr., leucht. rot, auffallend. Zur Bekleidung von Mauern u. zur Bildung von Hecken geeignet.

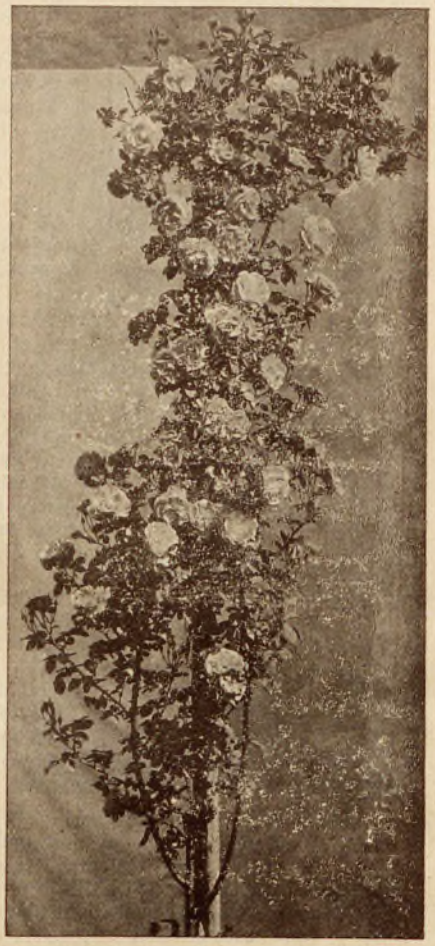

Nr. 90. **Purple East** (G. Paul & Son).
Beschreibung S. 11.

127 **Tiergarten** [*M.*] (P. Lambert 05). Ockergelbe, kleine feste Bl., gef., in kurzstielig. Trauben, den Strauch ganz bedeckend, hart, lange haltend, stark bestachelt; gut für Hecken, Säulen und als Trauerrose, mittelfrüh blühend. (Euphrosyne × Safrano.) [Tiergarten ist eine der besten Trierer Weinbergslagen.]

Trier, siehe No. 375.

h*129 **Turner's Crimson Rambler** [*M.*] (Turner 94). Laub hält lange bis in den Winter hinein. Bl. klein, gef., leucht. carmoisinrot. Wuchs stark. Als Säulen-, Spalier-, Pyramiden-, Gitter- u. Schlingr., als Trauer. u. selbst als Treibr. wertvoll, zieml. hart, an Mauern u. Häusern leicht stark vom Meltau befallen. Abgeb. Rosen-Ztg. . . 10 St. ℳ 4.50, 100 St. ℳ 40

133 **Victor Tesch** [*M.*] (Müller 11). Auffallende Färbung, mgr., nelkenartig, kupfrig rosa. Spalier- und Heckensorte. (Rubin × Leonie Lamesch.)

h 134 **Veilchenblau** [*M.*] (J. C. Schmidt 09). [Sämling von Crimson Rambler.] Halbgefüllt, mittlere Grösse, im Aufblühen teils rötlichlila, teils rosalila, dann in Amethystblau übergehend und im Verblühen stahlblau, gelbe Staubfäden, kräftig. Wuchs, glänzend grüne Belaub. u. wenige, aber scharfe Stacheln, meltaufrei . . . . . 1 St. ℳ 0.60, 10 St. ℳ 5.–

136 **Wartburg** (Kiese 10). (Sämling von Tausendschön), Blumen gut gefüllt, karminrosa; gedrehte Petalen, Triebe stachellos, Blütezeit von langer Dauer . . . . . ℳ 1.—

137 **Waltham Bride** [*M.*] (W. Paul & Son 06). Sehr frühbl., schneeweiss, mgr., W. mässig.

h*138 **Waltham Rambler** [*M.*] (W. Paul & Son 03). Grosse rosa Trauben, ähnlich Leuchtstern, einfach, aber grösser, s. effektvoll. Parkstrauch. Abgeb. R.-Z.

139 **Weigands Crimson Rambler** [*M.*] Synonym: Non plus ultra. (Weigand 04). Reicher blühend als Cr. Rambler. Bl. etwas dunkler, blüht früher. Wuchs gedrungener. Säulen- und Parkrose. (Crimson Rambler × Blanche Rebatel.)

142 **William's Evergreen** [*Semp.*] (William 50), Bl. mgr, gef., weiss mit rosa, s. schön.

hübsch aus, sie sind 3-kantig und schwarz lackiert.

Rankrosen-Pyramide aus meinem Rosar.

Frostharte Multiflora-Hybriden. (In den Handel gebracht durch P. Lambert.)

147 **Alice Rauch** (Geschwind 09). [Halbrankende Polyantha-Hybride.] Vorzügliche Heckenrose. Gut bewehrte Triebe, schlanke, aufrechte Blumen an den End- und Seitentrieben, violettrosa, zu 3—6, remontiert willig. Laub steif, blaugrün . . . . . 0.60 ℳ.

148 **Asta von Parpart** (Geschwind 09) [Heckenrose]. Remontiert sehr gut, Bl. in Büscheln, purpurkarm., fest gef., mittelgr., reichbl.; dunkles blaugrünes auffallendes Laub. Triebe hechtblau. Jeder Trieb bildet ein Bouquet für sich . . . . . 0.60 ℳ.

149 **Azalea** (Geschwind 09). Strauch 2—3 m hoch, Laub ziemlich klein, Blumen hellrosa und weiss mit gelblichem Grund, ziemlich klein, leicht gefüllt, in Sträusschen zu 3—5, gut remontierend, absolut hart . . . . . 0.60 ℳ.

Oft und tief lockern, gut düngen und giessen

150 **Birdie Blye** (Conard & Jones Co. 07). Öfterbl. Säulenrose, blüht von Juni bis zum Frostwetter an den Enden der Triebe. Bl. gef., mittelgr., rosarot; Knospe lang, karmin; duftend. Hart, verlangt kräftigen Boden und volle Sonne. Hecken- und Parkrose. Schöne Vorstrauchrose, gut als Spalierrose! (Helene × Bon Silène.)

154 **Fairy** (W. Paul 10). Bl. einfach, schneeweiss, in langen Trauben, im Sommer und Frühherbst blühend. Wirkungsvoll, verhältnismässig gut rankend . . . . . ℳ 0,60

156 **Gartenstadt Liegnitz**

(P. Lambert 11.) **Parkrose;** als Einzelpflanze, als Hecken- oder als Spalierrose von grosser Schönheit und weitwirkender Farbenpracht. Strauch winterhart, sehr buschig, aufrecht, ziemlich glatthölzig, dicht belaubt; Blattwerk fest, glänzend, mittelgross. Blumen in Sträussen, kurz gestielt, dicht am Holze, auf der ganzen Länge der Triebe bis zur Spitze, zur Blütezeit fast alles Laub verdeckend. Blume mittelgross, halbgefüllt, kräftig purpurrot in schieferviolett übergehend, was die Farbenwirkung noch steigert. Blumen halten sehr lange. Die goldig gelben Staubfäden leuchten aus der Mitte hervor. (Helene Videnz × Dr. Andry.)
1 St. ℳ 1.—, 10 St. ℳ 9.—

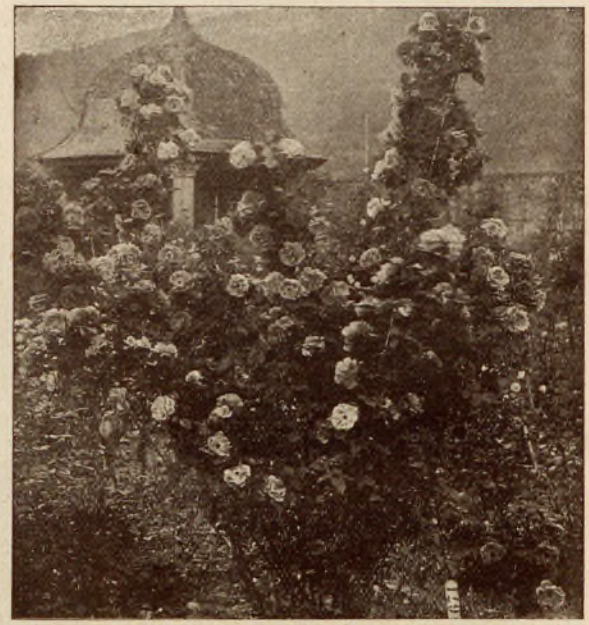

Nr. 156. **Parkrose Gartenstadt Liegnitz.**
Zur Blütezeit von grosser Fernwirkung. Empfehlenswert sowohl als Einzelpflanze wie auch als Hecke u. Spalier etc. Landschaftsgärtnern empfohlen. Beschreibung nebenstehend. Lang schneiden, da am alten Holze blüht.

158 **Marie Henriette Gräfin Chotek**

(P. Lambert 11). Parkrose, Solitär-, Spalier- u. Heckenrose von ganz besonderer Wirkung. Winterhart bis in die äussersten Spitzen. Str. aufrecht, buschig, Triebe bis 2½ m in einer Saison; Holz mit feinen Stacheln bewehrt; Laub gross, dunkelglänz. grün, gesund, nicht unter Meltau u. Rost leidend. Bl. zieml. gr., rund, kelchförmig, gut gefüllt, lange haltb., in grossen, breit., mächt. Sträussen aufrecht am alten Holze blühend, hin und wieder auch 1—3 Bl. auf einem Nebentriebe. Von Juni bis Mitte Juli blühend, Farbe weithin leuchtend karmoisinrot (Liberty-Farbe), duftend. (The Farquhar × Richmond.) Jahrestriebe und vorjähriges Holz nicht zurückschneiden! . . . . . 1 St. ℳ 1.—, 10 St. ℳ 9.—

160 **Walküre** (Geschwind 09). Str. besond. kräft., enorm grosse Blütenbüschel, Bl. gr., gef., fleischf. auf weiss. Grunde, Stacheln s. stark, hart. (Canina × Tee.) . . . . . 1 St. ℳ 0.50

161 **Wicking** (Geschwind 09). Gefälliger schlanker Wuchs, 2 m hoch und breit, fast stachellos, stets blühend, Bl. zu 3—5, klein, halbgef., rein gelbl. karminrosa, Mitte weiss. Zu Hecken und als Einzelstrauch geeignet. Laub blaugrün, rundlich . . . ℳ 0.50, 10 St. ℳ 4.50

Art: Rosa Wichurana, Crépin 1887.

Ist von dem verstorbenen deutschen Botaniker Dr. Wichura aus Japan eingeführt worden.

Preise:

Niedere . . . . . ℳ 0.50,	10 Stück einer Sorte . . . . . ℳ 4.50
Hochstämme . . . . . ℳ 2.50,	**Trauerrosen** 1.50—2 m hoch . . ℳ 3.50

Viele der Sorten sind wurzelecht vorhanden. Ich habe eine grosse Anzahl **extra starker,** an Pfählen hochgebundener Pflanzen zu ℳ 1.50 bis ℳ 3.— abzugeben, desgleichen in Töpfen.

h 180 **Wichurana** (Dr. Wichura 1886?). Weiss, einfach mit goldgelben Staubfäden, starkwachsend, gut zu Festons. Triebe auch zu Dekorationszwecken verwendbar, spätblühend, reicher Fruchtbehang . . . . . Niedere 10 St. ℳ 4.50, 100 St. ℳ 40.—
Wurzelechte 100 Stück 2jähr. ℳ 30.—

Strauch mit dünnen, kriechenden, grünen Zweigen, mit wenig gebogenen Stacheln versehen. An den langen, mehrere Meter weit kriechenden Stengeln bilden sich im zweiten Jahre kurze Triebe, welche einen kleinen büschelförmigen Blütenstand bringen und von Anfang August bis in den Spätherbst blühen. Die Blätter bestehen aus 7—9 Blättchen, diese sind klein, abgerundet, oben glänzend grün, wie lackiert. Hauptsächlich verwendbar zu allerliebsten Einfassungen für Rosenbeete, aber auch reizend als Trauerrose. Zum Überziehen von Gräbern anstatt Efeu ist sie empfehlenswert.

sind Haupterfordernisse für das Gedeihen der Rosen.

Nr. 158. Marie Henriette Gräfin Chotek. (P. Lambert 1911). Beschreib. S. 14.

181 **Wichurana f. var.** (Japan). Junges Laub wunderschön rosa und weiss gefleckt, Wuchs schwächer als No. 180 . . . . . ℳ 0.60

Hybriden von Rosa Wichurana:

(altes Holz (ev. alle 2 Jahre) im Herbst ausschneiden).

182 **Alexandre Girauld** (Barbier 09.) Blumen gross, sehr gefüllt, lebhaft karminrot, im Grunde lachsfarbig, sehr wüchsig. (R. Wichurana ≺ Papa Gontier.)

h*183 **Alberic Barbier** [Barbier 1900]. Blätter gross, Bl. gefüllt, 6—8 cm Durchmesser, schön milchweiss, kanariengelb in der Mitte. Knospen dunkelgelb. Blüht im Juni. Geruch der Teerosen. (R. Wichurana ≺ Shirley Hibberd).

185 **Alice Garnier** (Fauque 10), klein, s. gef., rosa mit hellgelb. (Wich. × Mme Charles.) ℳ 0.80

186 **Anna Rübsamen** (Weigand 04). Blume mgr., gut gef., frisch rein rosa, haltbar, duftig, prachtvolle Sträusse, gut zur Binderei.

187 **Auguste Barbier** (Barbier 01). Bl. halbgef., violettlila mit weiss. Mitte, Knospe dunkler.

188 **Avenir** (Corbœuf 10). Strauch wüchsig. Holz und Triebe wie bei Wichurana, Blüte in Trauben, gefüllt, rosaweiss in reinweiss übergehend; sehr duftend . . . . . ℳ 0.80

h 189 **Aviateur Blériot** (Fauque & fils 10). Bl. mgr., gefüllt, safrangelb, Mitte goldgelb; in Trauben blühend. (Wichurana × W. A. Richardson) . . . . . ℳ 0.80

h 190 **Babette Rambler** (Walsh 08). Blumen in Trauben, gef., dunkel zinnober, weiss gefleckt, sehr hart, stark rankend . . . . . Hochstämme ℳ 3.—

191 **Bonnie Belle** (Walsh 11), Blume gross, einfach, rosa mit gelben Staubfäden . . . ℳ 1.—

192 **Bouquet rose** (Theunis 11), starkwachsend, früh- und reichblühend in grossen Sträussen, gut gefüllt, 4—5 cm Durchm. Nelkenrosa auf gelbem Grunde, in weisslila übergehend, stark duftend. (Säml. von Cr. Rambler × Ernst Grandpierre.) ℳ —.80, 10 St. ℳ 7.—

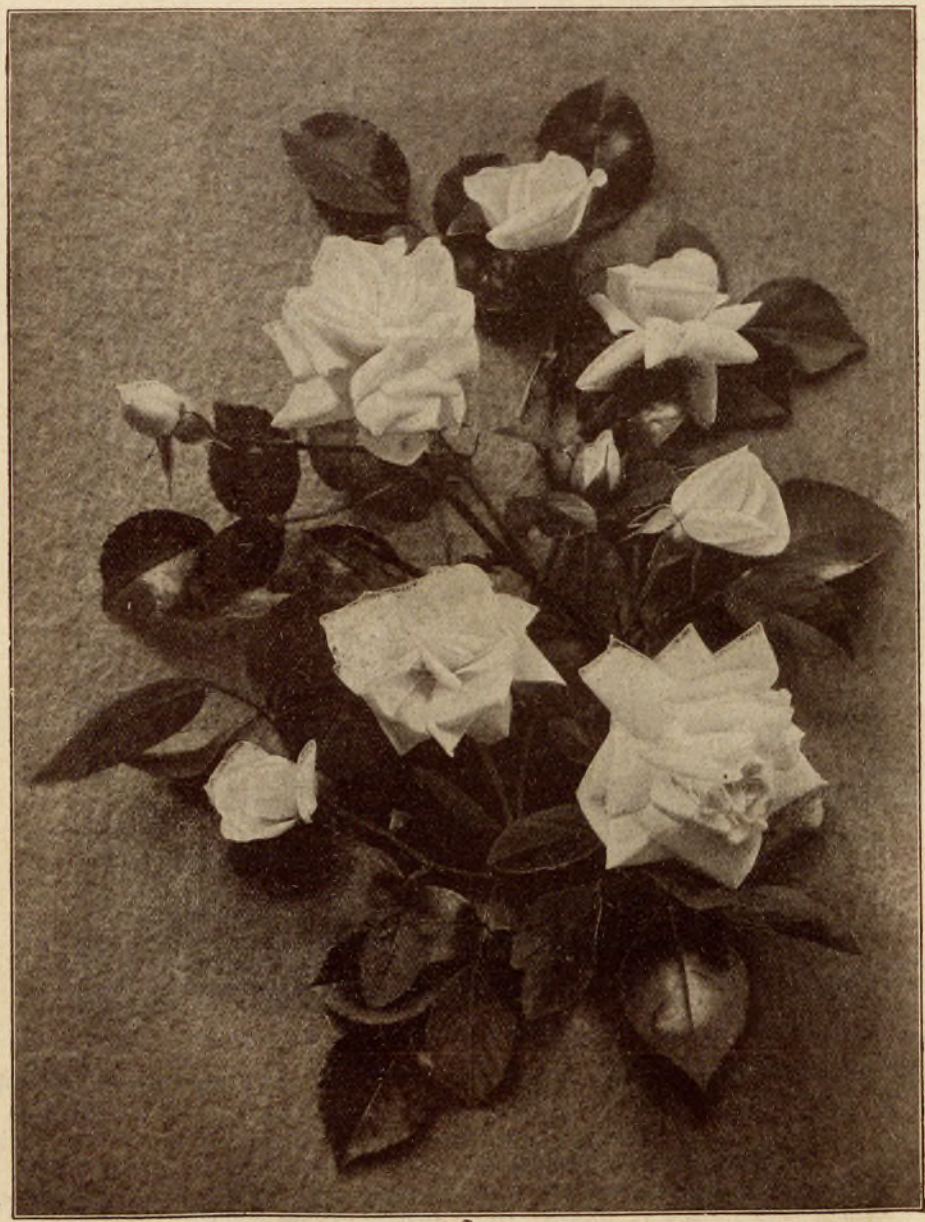

Nr. 224. **Frl. Octavia Hesse** (H. A. Hesse 10). Beschreibung Seite 18.

194 **Casimir Moullé** (Barbier 10). Blume lebh. purpurrosa, Petalenrückseite silberig rosa, mittelgross, gut gefüllt, flach, dachziegelförmig. Pflanze sehr stark, rankend, doldig, reichblühend. (R. Wichurana × Mme. Norbert Levavasseur) . . . . . ℳ 0.80

195 **Carissima** (Walsh 05). Fein fleischfarbig, rosa, nicht verblassend, reichblühend, s. gef., Blumenblättchen quirlständig, dachziegelig, duftend, hart, wüchsig.

h 196 **Cinderella** (Walsh 09), dunkelrosa, gefüllt, in sehr grossen Sträussen, spätbl.

198 **Christian Curle** (Cocker 10). Fleischfarbig rosa, Pfl. rankt s. stark, Sport von Dorothy Perkins, von der sie eine Verbesserung ist . . . . . ℳ 0.80

Christine Wrigth (Hoopes 12) siehe Neuheiten.

199 **Debutante** (Walsh 01), gefüllt, rosa, wohlriech., lockere lange Trauben, schöne Knospe. (Abgeb. R.-Z.) Reizend zu Tischdekoration.

h*200 **Dorothy Perkins** (Perkins 02), extra schön. Bl. rein lachsrosa, sehr duft., haltb., gef., gr. Sträusse. Sehr stark wachsend, vorzügl. für Pyramiden, Zäune, Trauerrosen, spätbl., oft noch bis Sept. (Abgeb. R. Z. 1908). Dekorations- u. Treibrose . . . . . 100 St. ℳ 40

201 **Daybreak** (Jack. Dawson 11). Bl. rund, kelchförm., einfach in lockeren, pyramidenförmigen Trauben; dunkelgelblich hellrosa, Mitte heller. Staubbeutel sehr glänzend orange; reichblühend, gute Treibrose. Laub hellgrün, ganz hart . . . . . ℳ 1.20

202 **Delight** (Walsh 09), einfach, feuerrot, ähnlich der herrlich. Hiawatha, jedoch mehr karminrot, sehr auffallend, hart, gut zum Treiben. 1 St. ℳ 0.70
10 St. ℳ 6.—

203 **Désiré Bergera** (Barbier 10). Bl. kupferigrosa, Innenseite kupferig hellrot, mgr., gef., Pfl. s. stark, rankend, blühb. (R. Wichurana × Aurore.)
ℳ 1.—

204 **Diabolo** (Fauque et fils 09), halbgefüllt, gross, in Trauben blüh., samtig schwärzl. purpur u. feuerrot, haltbar. Grund der Petalen weiss mit zahlr. goldgelb. Staubfäd. Säulenrose. (Wichurana × Xavier-Olibo) . . . . . ℳ 0.80

h*205 **Dr. W. van Fleet** (P. Henderson 10). Wüchsig, hart, schön bronze-grün belaubt: Bl. gef., kelchförmig, bis 10 cm Durchm., Petalen gewellt, fleischrosa, zum Rande hin heller, auffallend! (Souv. du Prés. Carnot × Wichurana.) Extra!
1 St. ℳ 0.80, 10 St. ℳ 7.—

Edgar Andreu, siehe Neuheiten.

h 208 **Edmund Proust** (Barbier 03), sehr wüchsig, fleischrosa, Mitte kupferig karminrot, extra schöne Färbung.

h 209 **Elisa Robichon** (Barbier 03). Sehr reichbl., halbgef., gr. Traube, lilarosa, Grund hellgelb.

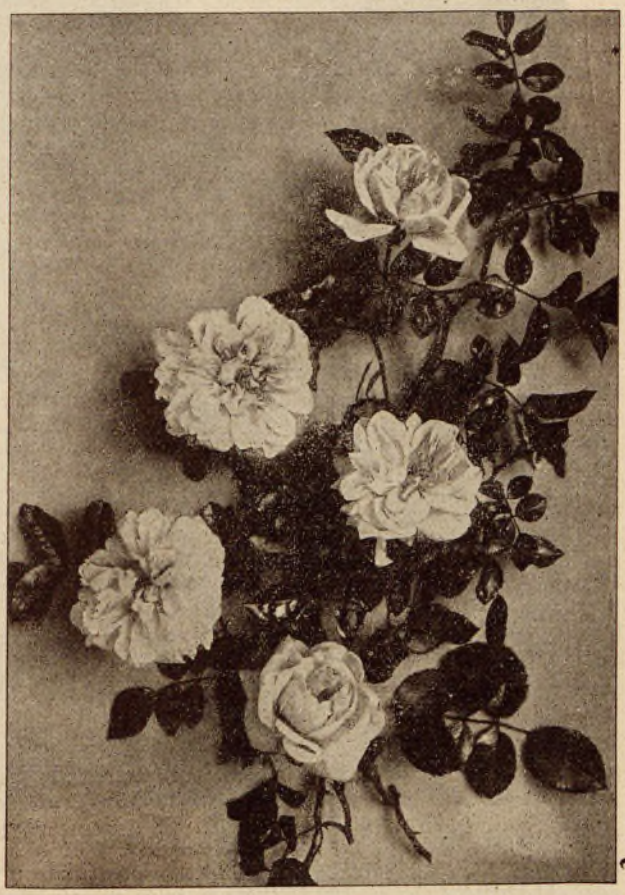

Nr. 221 **Frau Albert Hochstrasser.** Beschreibung S. 17.

210a **Elsie**, siehe Neuheiten.

212 **Evergreen Gem** (Manda 99). Bl. einzeln, gelb, tonfarben in der Knospe, in weiss übergehend, 5—6 cm Durchm., gut gef., duft., Wuchs sehr kräftig. (Wichurana × Mme Hoste.)

213 **Eisenach** (H. Kiese & Co. 10). Bl. einfach, leuchtend rot mit hellem Stern, in Büscheln blühend . . . . . 1 St. ℳ 0.80, 10 St. ℳ 7.—

h 214 **Excelsa** (Walsh 10). Blume gefüllt, ganz besonders glänzend scharlachrot. — Erregte auf den Londoner und Pariser Rosenschauen Bewunderung. Bildet prachtvolle Pyramiden und lässt sich leicht treiben; hält die Farbe nicht so lange wie No. 230.
ℳ 1.—, Hochst. ℳ 3.50

215 **Ethel** (Turner 12). Fleischrosa, halbgefüllt, reich in grossen Trauben blühend, feine Tischdekorationsrose. (Sämling von Dorothy Perkins) . . . . . ℳ 1.—, 10 St. ℳ 9.—

216 **Francis** (Fauque et fils 09). Blumen zu 25—30, einfach, lebhaft rot in blassrosa übergehend, mit einem Büschel goldgelber Staubfäden. Herbst mit lebhaft roten Früchten bedeckt. (Wichurana × Crimson Rambler.) . . . . . ℳ 0.80

220 **Frau Albert Fisher** (Weigand 06), kl., weiss bis rosa, grosse Büschel.

221 **Frau Albert Hochstrasser** (Weigand 08). Etwas remontierend, Bl. gefüllt, goldgelb, aussen weiss, ähnlich Alberic Barbier, spätblühend.

222 **Frau Marie Weinbach** (Weigand 06), klein, weiss, strahlenförmige Petalen, bis 40 Blüten auf einem Stengel, dünnholzig, gut zu Festons.

Neu! **Frau von Brauer** (P. Lambert 13). Wuchs sehr stark, Triebe 2½—4 m lang, starke, einzelne Stacheln neben dem glänzend grünen Blattwerk, hart, Blume in sehr grossen pyramidalen Trauben, ziemlich langgestielt, festsitzend, klein, gut gefüllt, reinweiss, beim Verblühen in punktiert rosa übergehend, duftend, sehr lange blühend und lange haltend. Gut als Trauer-, Säulen-, Spalier- u. Böschungsrose. (The Farquhar × Schneewittchen) . . . . . extra stark ℳ 2.—, 10 St. ℳ 15.—

Die beste Ware ist nicht teuer im Vergleich mit Ware minderer Güte.

Nr. 246. May Queen (Conard & Jones Co. 99). Beschreibung Seite 19.

223 **Freifrau von Marschall** (P. Lambert 13). Wuchs stark, Triebe 2—3½ m lang, einzelne scharfe Stacheln an den Blattwinkeln. Laub gross, glänzend lackgrün, Blumen in grossen, lockeren pyramidalen Trauben, klein, gut gebaut,
Neu! gefüllt, zartest reinhellrosa, sehr lange haltend, auch als abgeschnittene Blüten. Feine Dekorationsrose, Spalier-, Trauer-, Säulen- und Festonrose. (The Farquhar × Schneewittchen) . . . . . extra stark ℳ 2.—, 10 St. ℳ 15.—

h*224 **Frl. Octavia Hesse** (H. A. Hesse 10). Strauch sehr starkwüchsig, Laub gross, glänzend lederartig, grasgrün. Blütezeit Juni-August. Die Knospe ähnelt der Kais. Auguste Viktoria, Bl. meist einzeln, auch zu 3—4 auf langen Stielen. Weisslichgelb mit dunkelgelber Mitte; halten sehr lange am Stock. Teeduft, hart, krankheitsfrei. Zu Schnitt- und Dekorationszwecken gut. (Wich. × Kaiserin Aug. Viktoria) . . . . 1 St. ℳ 0.80, 10 St. ℳ 7.—

225 **Greta Fey** (Strassheim 09). Form u. Farbe der perenn. gefüllten Winde, rosa, Nelkengrösse, macht Triebe bis 3 u. 4 m. (Säml. v. Wich.-Hybr.)

227 **Garnet Climber** (Henderson), halbgefüllt, granatrot, duftend, meltau- und Spinnefrei.

228 **Garisenda** (Bonfiglioli 11). Zartrosa, Form der Malmaison, Bl. kleiner. Stark rankend, in grossen Dolden blühend. (Wich. × Souv. de la Malmaison) ℳ 1.—, 10 St. ℳ 9.—

h*230 **Hiawatha** (Walsh 05). Säml. von Crimson Rambler. Bl. klein, einf., tief dunkel-karmesinrot, in weiss zur Mitte zu übergehend. Gute Treib- und Säulenrose. Ein Gegenstück zu Leuchtstern, jedoch mit dünnen, biegs. Trieben, hart, herrlich, lange blüh., feine Dekorationsrose! . . . . . 100 St. ℳ 50,—, 2jährige Stecklinge 100 St. ℳ 35.—

231 **Kalmia** (Walsh 11). Einfach, rosa, Mitte weiss . . . . . ℳ 1.—

232 **Klondyke** (Paul & Son 11). Gelb, in primelgelb verblassend, zierlich rankend. Mittelgrosse Blumen in zahlreichen Sträussen. Winterhart, schön belaubt . . . . . ℳ 1.—

233 **Jessica** (Walsh 09). Blume gross, rahmweiss mit leichtrosa Mitte . . . . . ℳ 1.—

234 **Jean Girin** (Girin 10). **Etwas remontierend!** Lebh. rosa, leucht. hellrosa, Mittelgr., tadellose Form, gut gefüllt, leicht erblühend in gr. Dolden, stark rankend (remontierende Dorothy Perkins) . . . . . ℳ 0.80

236 **Joseph Billard** (Barbier), carmin mit lebhaft gelb, einfach.

h 237 **Joseph Liger** (Barbier 09), Mitte kanariengelb, Petalenrand hellrosa, Innenseite rahmweiss, gross, Pflanze rankt sehr stark, s. reichbl. (R. Wich. × Irene Watts) . . . . . ℳ 0.80

Zur Besichtigung meiner Kulturen lade ich freundlichst ein.

238 **Jules Levacher** (Barbier 08), sehr blühbar, 5—10 Bl. in einer Rispe, halbgefüllt, rosa mit Silberschein, Knospe rot. (Wich. × L. Messimy.)

239 **Lady Duncan** (Jaques Dawson 11). Wuchs der Wichurarose, Laub, Holz u. Blumen der rugosa, Bl. zartrosa mit zahlr. gelb. Staubfäd. in der Mitte, ganz hart . . . . . ℳ 0.80

h*240 **Lady Gay** (Walsh 05). Sämling von Crims. R., ähnelt Dorothy Perkins, etwas grösser, Bl. sind kirschrosa, hart, wüchsig, gut als Topftreibrose, Bl. wertv. z. Binderei 100 St. ℳ 40.—

h 241 **Lady Godiva** (G. Paul 07). Bl. fleischfarbig-rosa, Sport von D. Perkins.

242 **Manca** (Green 10). Wuchs niedr., Laub glänzend, lackartig, einfach, reichblüh. weiss, Früchte zierend . . . . . ℳ 0.80

243 **La Flamma** (Walsh 09), einfach, scharlachrot mit weissem Auge, leuchtender als Hiawatha, starkrankend, hart . . . . . ℳ 0.80

243a **Lucette** (P. Guillot 10). Blume hortensienrosa auf weiss. Grunde, Mitte gelb. Sehr starkwüchsig, rankend, in gross. Sträussen blüh., sehr duftend ℳ 1.—

Mme Huguette Despiny (G. Girin 11), orangegelb, lachsf. mit zartrosa, gef., duftend. ℳ 1.—

245 **Marco** (P. Guillot 05). Bl. weiss, Mitte kupferfarbig mit carmin u. orangegelb, gef., hart. (Wich. × Souv. de Cath. Guillot.)

246 **May Queen** (Conard & Jones Co. 99). Blume rein korallrosa, sehr glänz., stark wachs., schön belaubt; Blütentraub. sehr zahlr., hart. Spalier- u. Heckenrose, mittelfrüh. Abbild. Seite 18.

h*247 **Minnehaha** (Walsh 05), gut gef., reichbl., dunkellachsrosa, s. lange häng. Blütentr. Abgeschn. Blumen halten 10—12 Tage, spätblüh., prachtv. Farbe, wie Dorothy Perkins, aber lockerer und rundere Blüten. (Wichurana × Paul Neyron.) 10 St. ℳ 5.—, 100 St. ℳ 45.—

248 **Milky Way** (Walsh 10). Bl. sehr lang, reinweiss, einfach, zuweilen halbgefüllt . . . . . ℳ 0.80

249 **Mrs. Littleton Dewhurst** (Pearson & Sons 11). Weiss, ähnlich Lady Gay. ℳ 1.20, 10 St. ℳ 9.—

250 **Miss Helyett** (Fauque et fils 09). Sehr rankend, gr., gef., einzeln, lebh. karmin am Rande, Mitte gelbl. lachsrosa; s. früh blühend. Schnitt- und Dekorationsrose. (Wichurana × Ernest Metz.) ℳ 0.80

252 **Northern Light** (Conard & Jones 04). Wuchs aufr., reichlüh., Bl. mgr., gefüllter als Crimson, rosa u. weiss, hart, schön.

253 **Paul Ploton** (Barbier 10). Stark wachsend, Dolden von 10—20 gef. Bl.; innen lebhaft amarantrot, in karmesinrot übergehend, aussen lilarosa. Spät- u. reichl. blühend. (Wichur. × Mme Norb. Levavasseur) . . . . . ℳ 1.—

255 **Paradise Rambler** (Walsh 08). Einfach, hellrosa und weiss, Petalen eigentümlich geformt, Blüten in Trauben, sehr reichblüh., hart. ℳ 0.80

256 **Pinson** (Barbier 09), Blumen zu 7—10 in Sträussen, sehr gross, halbgefüllt, gemsfarbig mit rosaweiss, Knospe kupferig rosa (Wich. × Souv. de Cath. Guillot).

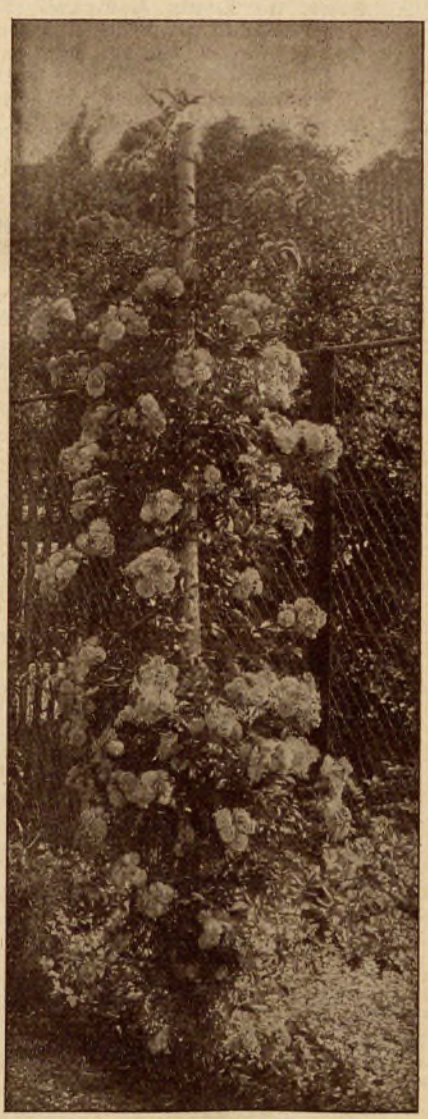

Nr. 120. **Taunusblümchen** (Weigand 04). Beschreibung Seite 12.

258 **Professor C. S. Sargent** (Hoopes & Thomas 04). Knospe dunkelgoldgelb, Blume gefüllt, tonfarbig rötlich, duftend. (Wichur. × Souv. d'Auguste Métral).

*260 **René André** (Barbier 1900). Halbgefüllt, 6—7 cm Durchm., Bl. goldgelb u. orangerot, in rötlich-weiss übergeh., s. starker Teeduft. Blüht im Juni. (Wich. × L'Idéal) . . . ℳ 0.80

* 262 **Ruby Queen** (Conard & Jones 1900). Blume glänz. karmin, Grund der Petalen reinweiss; stark rankend, bringt in reichstem Masse herrl. Blumen; sehr gute Laubenrose, mittelfrüh, hart.

263 **Sodenia** (Weigand 11). Leuchtend karmin bis scharlachrot, lange haltend; die einzelnen Dolden sind locker, Laub dunkel glänzend grün, W. stark u. gesund, unempfindlich geg. Meltau und Pilze, reichbl., zuweilen noch im Herbst; ähnelt No. 214. 1 St. ℳ 1.—, 10 St. ℳ 9.—

Rankrosen schneide man sogleich nach dem Blühen aus (das abgeblühte Holz).

264 **Shower of Gold** (Paul & Son 10). Eine der schönsten gelben Rosen, leucht. grünes Laub, R ckseite braunrot, Bl. klein, gef., rosettenförmig, mittelgross; gelb wie W. A. Richardson, aber weniger orange. (Jersey Beauty × Instituteur Sirdey) . . . . . ℳ 1.20

265 **Sweetheart** (Walsh 01). Bl. klein, gefüllt, weiss, Knospe rosa, duftend.

266 **Schneeball** (Weigand 06), mittelgross, schneeweiss, Bl. in Trauben.

267 **Silver Moon** (P. Henderson 10). Bl. kelchförmig, bis 11 cm Durchmesser, silberig weiss, einzeln, sehr duftend, gefüllt, Str. wüchsig u. sehr reichbl. Neue Art . . . . . ℳ 1.—

269 **Souv. de Louis Bertrand** (Bel. 10) Str. stark rankend, Blüten zu 5—10 in einem Strausse. Bl. bräunlichgelb mit nankingelb, in elfenbeinweiss übergeh., gr., s. gef. . ℳ 1.—

270 **Sylvia** (Paul & Son 12). Blumen erscheinen in eleganten Trauben im Sommer und Herbst. Knospen leicht zitrongelb, in reinweiss übergehend, wenn voll erblüht. Remontierend, für Dekorationszwecke geeignet . . . . . ℳ 1.—, 10 St. ℳ 9.—

h 271 **The Farquhar** (J. Farquhar 04), blasslachsrosa, in weiss übergeh., hart, (Wich. × Cr. Rambl.). [Aus dem Arnold Arboretum], spätblühend.

273 **Tricolore** (Weigand 06), klein, gut gefüllt, verschied. Farben in einer Traube z. B. karmin u. fleischfarbig, halb rot und halb weiss in einer Blume. Abbildung nebenstehend.

274 **Troubadour** (Walsh 10). Bl. gefüllt, glänzend rot, kastanienbraun schattiert, in enorm grossen Bouquets od. pyramidenförmig. Sträussen blüh. ℳ 1.20

275 **Universal Favorite** [Manda 98], gefüllt, porzellanrosa, klein.

277 **Wedding Bells** (Walsh 06), sehr reichblüh. in gross. Trauben, halbgef., hellrosa, Grund weiss.

279 **Wichura rubra** (Barbier 1900), einfach karminrot, in gross. Traub., weisse Mitte. (Wich. × Cr. Rambler.)

h 282 **White Dorothy** (B. R. Cant. 09), reinweisser Sport der Dorothy Perkins. Dekorative Sorte allererst. Ranges . . . . . 1 St. ℳ 1.—, 10 St. ℳ 8.—

284 **Wichmoss** (Barbier 11). Rankende Moos-Wichurana. Zweige wie bei Moosrosen mit unzähligen kleinen Stacheln besetzt, glänzende dunkelgrüne Belaubung. Dolden von 6—15 halbgef., rosafarbenen Blumen, karminrosa unterseits, wohlriechend. Stiel u. Kelch vollständig bemoost, wie bei Moosrose Salet. (Wichurana × Salet) . . . ℳ 1.—, 10 St. ℳ 8.—

285 **Yersey Beauty** (Manda 99). Blumen einzeln oder in Trauben, gross, einfach, hellgelb, duftend, prächtig als Spalier etc. (Wichura × Perle des Jardins).

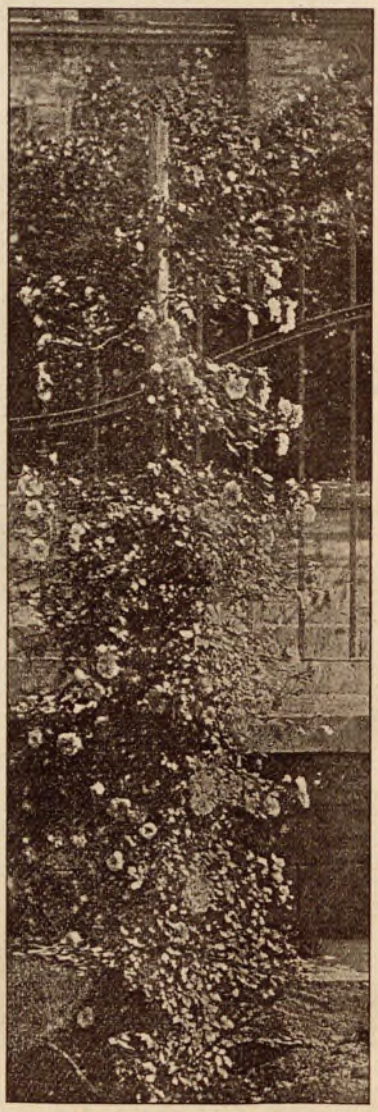

Nr. 273. **Tricolore** (Weigand 06).

300 ***Art: Rosa moschata, Hermann 1762, Miller 1768.***

Vaterland: Asien und Abessinien.

Synonym: R. Brunonii Lindley 1820. ℳ 0,80.

Starkwachsender Strauch mit Stengeln von 2 3 Meter Länge, grün, mit zerstreut stehenden abwärts gebogenen Stacheln. Blätter meist mit 7 Blättchen, lang zugespitzt, lebhaft grün. Blütenstand in grossen Rispen, Blüten weiss, ziemlich gross, nach Moschus duftend, blüht vom Juli bis zum Herbst. Der Strauch ist etwas weichlicher als die anderen Arten dieser Sektion. Im Anfang des 18 Jahrhunderts wurde durch Kreuzungen aus dieser Art mit indischen Rosen die Noisette-Rose gezüchtet, nach dem Züchter Noisette genannt.

301 **Brunonii flore pleno** (Paul & Son 99). Eine gefüllte Form der sehr wüchsigen Himalaya-Art, weiss, wächst hoch und prächtig . . . . ℳ 0.80

302 **Himalaya Briar** (B. Cant & Sons 10). Reinweiss mit gelben Staubfäden, sehr schön (Brunonis) . ℳ 1.25

303 **Moschata alba hybrida** (Synonym: R. Freundiana Dr. Graebner), sehr gross, einfache Blume, bildet starke, frostharte Büsche; besonders schöner Zierstrauch; 2—3 m hoch, hat gallica-Blut . . . . . ℳ 0.60, 10 St. ℳ 5.—

304 **Moschata × multiflora = grandiflora Zobel**, Str. unregelmässig, Blume s. gross, einfach. Nicht hart . . . . . ℳ 0.70

305 **Rosa Pissardi** (Carrière), wildwachsend, reinweiss, schönfrüchtig . . . . . ℳ 0.60

306 **Seagull** (Paul & Son). Brunonishybride, einfach, weiss, zahlreich in Bündel, rankend. ℳ 0.80

Rosen ohne Namen machen weniger Freude.

307 **Snowstorm** (Paul & Son 08). Ungefähr wie Alister Stella Gray wachsend, blüht beständig im Sommer u. Herbst; kleine, halbgefüllte Blüte, reinweiss in Bündeln von 6—20 Blüten, zuweilen die ganze Pflanze bedeckend. (Moschata × Rankrose) . . . . . ℳ 0.60

308 **Leschenaultia** (Redouté), weiss, einfach, reichblühend in aufrechten Sträussen. ℳ 1.—

310 **The Garland** (Paul), Moschatahybride, lange, grosse Dolde, kleine ½ gef. Bl., weisslich, guter Schlinger . . . . . ℳ 0 80

312 **Queen of the Musks** (Paul & Son 12). Abweich. von der Polyantha, s. reich u. dauernd bl., feste pyram. Sträusse, kl. rosaweisse Bl. u. rosa Kn. Gruppenr., ausserordentl. reichbl. ℳ 1.50

Remontierende Kletterrosen.

Deutsche Dichter-Serie!

Es ist mir gelungen, eine neue vielversprechende Rasse aus den jetzt so sehr beliebten, vielverwendungsfähigen Kletterrosen durch Kreuzung mit den Zwerg-(Polyantha)-Rosen zu züchten. Vielfach bedauert man den oft nur kurzen, wenn auch noch so schönen Blütenflor im Juni und Juli, während in den Monaten August, September und Oktober die Wände, Spaliere und Pyramiden blütenlos dastehen.

Blumen während der ganzen Saison hindurch war mein Ziel und ich habe dies erreicht. Selbstverständlich klettern diese reich- und wiederholt blühenden neuen Sorten in einem Jahre nicht so hoch wie einmalblühende, da die meist an den Enden des Triebes erscheinenden Blütenrispen den Trieb beeinträchtigen; aber nach einiger Zeit und besonders, wenn man einzelnen Trieben die ersten Knospen wegnimmt, kann man ziemlich hohe Pyramiden und Spaliere damit bekleiden. Ganz vorzüglich aber sind sie zur Bildung von höhern, undurchdringlichen Zierhecken, zu Vorpflanzungen etc. und als Ziergehölze zu benutzen. Ihre Härte ist erprobt. Ich empfehle diese Rasse daher allen Parkbesitzern, Landschaftsgärtnern, Stadtverwaltungen etc.

Zum Andenken an die **deutschen Dichter** habe ich die von mir gezüchtete Klasse der durchblühenden (remontierenden) Kletterrosen benannt. Es sind in Vermehrung: **Arndt** (Moritz), **Freiligrath, v. Fallersleben, Gellert, Lessing, Rückert, Uhland, Wieland** und andere mehr. **Ich hoffe sie Herbst 1914 oder Frühjahr 1915 dem Handel zu übergeben.** Die bisher in dieser Serie aufgenommenen Namen bleiben aber bestehen.

Die **Helden von 1813, Blücher, Scharnhorst, v. York, Gneisenau, Kleist, Lützow** etc., sind ebenfalls durch Rosen verewigt, desgl. die Tonkünstler Mozart, Haydn, Wagner, Strauss, Beethoven, Liszt durch **Parkrosensorten.**

Nr. 356. **Geheimrat Dr. Mittweg** [*M.*] (P. Lambert 09). Beschreibung Seite 22.

Die Rose verlangt bei Trockenheit viel Wasser und

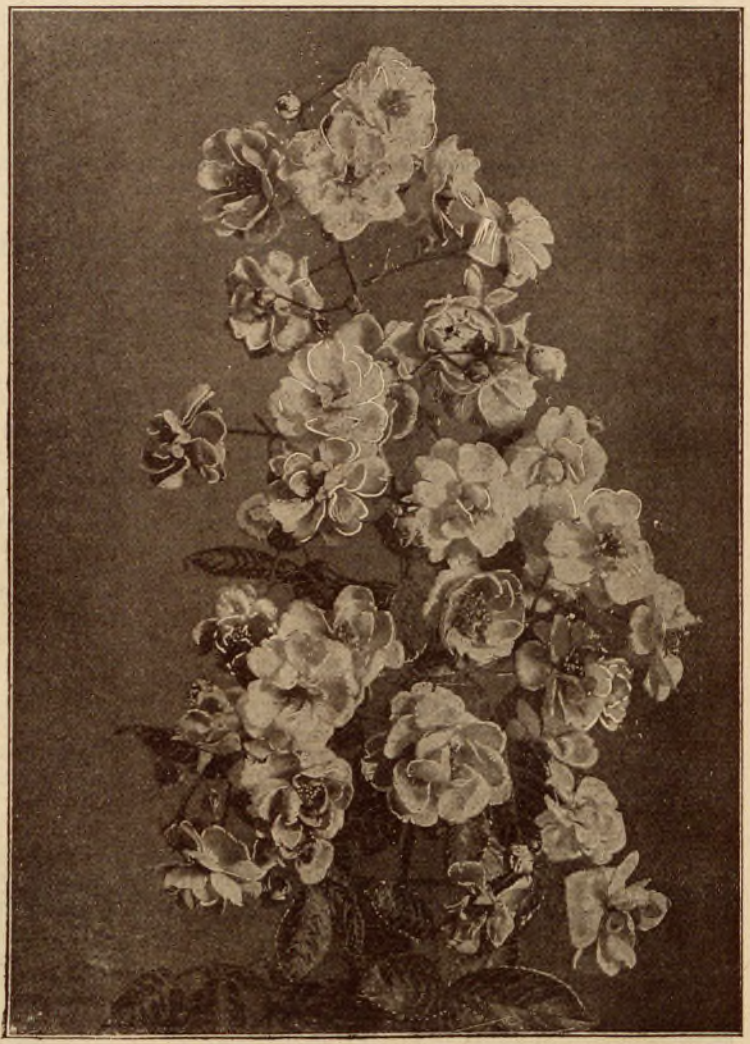

Nr. 375. **Trier** (P. Lambert 04). Oftblühende Ramblerrose. Hecken-, Spalier- und Solitärrose. Blüht in grossen, bis 50 cm langen Trauben bis zum Herbst. Der abgeb. einzelne Zweig veranschaulicht die Schönheit dieser wertv. Rose.

350 **Adrian Reverchon** [*M.*] (P. Lambert 09). (**Remontierende Leuchtstern**). Str. stark wachsend. Laub dunkel bräunlich grün, rotes Holz und Stacheln; an den Enden der 1—2 m langen Triebe u. an den austreib. Seitentriebchen 20—40 cm lange, langgestielte Sträusse von mittelgr., einfachen, kräftig karminrosa gef. Bl., die durch eine weisse Mitte erhellt sind. Gut als Trauerrose, als Hecke, als Einzelpflanze u. als Spalier- und Säulenrose. Bl. halten lange. (Mme N. Levavasseur × Trier.)

1 St. ℳ 0.80
10 „ „ 7.—
100 „ „ 65.—

351 **Arndt** (P. Lambert 13). Dem Freiheitsdichter gewidmet. Halbrank., Laub fest, scharfgezähnt, dunkelgr., braune Blattripp., Bl. aufrecht in grossen, lockeren Sträussen, hell weisslichrosa, Knospe gelbrot, beim Öffnen in lachsrosa übergehend, zl. gefüllt, mittelgr., liebliche Färbung. **Ungeheuer reichblühend bis zum Herbst.** (Helene × Gustav Grünerwald) . . . . . 1 St. ℳ 5.—, 10 St. ℳ 40

h352 **Excellenz Kuntze** [*M.*] (P. Lambert 09). Str. stark u. buschig, aufr., Blütenst. in Sträussen, auch die Nebentriebe blühen reichlich. Bl. klein, gef., rund, rahmgelb bis schwefelgelb, dunkelrotgelbe Staubfäden, Knospe chromgelb, duftend, **gut remontierend.** (Aglaia × Souv. de Cath. Guillot) 1 St. ℳ 0.80, 10 St. ℳ 8, 100 St. ℳ 70, Hochst. ℳ 4

353 **Excellenz von Schubert** [*M.*] (P. Lambert 09). Str. kräftig, stark bestachelt, 1.20 bis 1,50 m lange Triebe, dunkelgrün belaubt, Bl. klein, spätblühend, dunkelkarminrosa, gut gef., zu 5—20 in dicht. Trauben am Ende jeden Triebes. **Sehr dankbar u. reichblühend bis zum Frost.** Gut als Spalier- u. Heckenrose. **Spätblühend.** (Mme Norb. Levavasseur × Frau K. Druschki) . . . . . 1 St. ℳ 0.80, 10 St. ℳ 6

355 **Fritz Reuter** (P. Lambert 13) Str. aufr., zl. glattholzig, glänz. belaubt, Bl. in lockeren, zl. aufr. Trauben, zl. gr., gut gef., hell carminrosa mit gelbl. Ton in der Mitte, Rand zart violettrosa, duft. u. ausserordentl. reichbl., 1,50—2 m hoch im 2. Jahre, willig an jedem Neben- u. Haupttrieb blühend. (Trier × Veilchenblau.) 1 St. ℳ 5, 10 St. ℳ 40

h*356 **Geheimrat Dr. Mittweg** [*M.*] (P. Lambert 09). Str. stark, buschig, aufrecht; starke aber wenige Stacheln, Laub extra gross, dunkelgrün, Bl. in grossen lockergestellten aufr. u. rund gebauten Trauben, gefüllt, polyanthaartig, breit, rosarot mit gelbweisser Mitte; prachtv. Vasenrose. Als Vorstrauch, Hecke, Solitärrose u. als Hochst. verwendbar, **blüht unaufhörl. bis zum Frost.** (Mme Norb. Levavasseur × Trier.) Siehe Abbildung S. 21 . . . . . 1 St. ℳ 0.80, 10 St. ℳ 7, 100 St. ℳ 60, Hochst. ℳ 4

eine feuchthaltende Bodendecke aus Dünger oder Torfmull.

Nr. 358. **Hauff** (P. Lambert 11).

358 **Hauff** [*M.*] (P. Lambert 11). Wuchs stark, rankend, Laub breit, dunkelgrün, Blume mittelgross, in Sträussen, gefüllt, violett purpurrot. Vom zweiten Jahre an im Sommer wiederholt blühend. Dem deutschen Märchendichter gewidmet. (Aimé Vibert × Turner's Crimson Rambler), siehe Abbildung . . . . . *M.* 1.20

359 **Heine** [*M.*] (P. Lambert 12). Wuchs stark, 1—2 m lange Triebe, breit verzweigt. Laub gr., hart, Stacheln stark, gebogen. Blütensträusse gross, am Ende der Triebe, Blumen langgestielt, kandelaberförmig auseinanderstehend, aufrecht; klein reinweiss, ¾ gefüllt, in der Mitte zahlreiche rotschwarze Staubfäden, sehr lange haltend; sehr reichblühend und willig remontierend, hart. Hecken-, Spalier- und Parkrose. (Trier × Fr. Karl Druschki) . . . . . 1 St. *M.* 2.50, 10 St. *M.* 20.—

361 **Kommerzienrat W. Rautenstrauch** [*M.*] (P. Lambert 09). Wuchs stark, leicht hängend, wenig bestachelt; **extra reichblühend von Juni bis November**, wird bis 2,50 m hoch, Bl. polyanthaähnl., schön rund, gut gef.; zart lachsrosa, Mitte hellgelb, Rücks. weisslich, 2 scharf getrennte Farben, zu 5—12. (Leonie Lamesch × lutea bicolor) . . . . . 1 St. *M.* 0.80, 10 St. *M.* 7.—

h 366 **Remontierende (immerblühende) Crimson Rambler** [*M.*] [Syn. Flower of Fairfield] (Ludorf 08). Dieser Sport der Crimson Rambler blüht reich und dauernd und so gut wie **Mme. Norbert Levavasseur.** So lange Triebe wie Turners Crimson Rambler kann sie nicht machen. Säulen-, Spalier- und Heckenrose, als Topf- u. Treibrose wird sie weite Verbreitung erzielen . . . . . 10 St. *M.* 5.—, 100 St. *M.* 45.—, Hochstämme *M.* 3.50

370 **Schiller** [*M.*] (P. Lambert 13). Strauch breit ausladend, Jahrestriebe 1—2 m lang, mässig bestachelt; Blätter gross. Blumen an den Enden der Triebe, wie bei Trier, in grossen, breiten, langgestielten Trauben; klein, ziemlich gefüllt, zartest pfirsich-blütenrosa, in hellrosa übergehend, Mitte voll gelber Staubfäden; s. gut und schnell remont., prächtig. (Trier × L. M. Fitzwilliam) . . . . . 1 St. *M.* 2.50

374 **Thalia Remontant** **Oftblühende Thalia** [*M.*] (P. Lambert 01). Bl. s. reich von Ende Mai bis spät in den Herbst; W. kräftig, doch nicht stark rankend. Gut zu Pyramiden und als Zierstrauch, auch als Hecke; wird 1,50 m hoch und breit. Blütentrauben aufrecht . . . . . *M.* 0.50, 10 St. *M.* 4.50

h*375 **TRIER** [*M.*] (P. Lambert 04). Strauch breit verzweigt. Blüht an den Spitzen der Haupt- und Nebentriebe bis zum Herbst. Bl. zieml. gefüllt, rahmweiss mit dunkelgelben Staubfäden, grosse, bis 50 cm lange Trauben. Knospe lachsrosa. Hart; gute Hecken-, Spalier- und Solitärrose. (Aglaia × Sharman Crawford.) Abbildung Seite 22. *M.* 0.50, 100 St. *M.* 40, (extra starke *M.* 0.80)

Mein Polyantha-Sortiment erwarb sich überall Freunde. — Auf den Ausstellungen

2. Sektion: Stylosæ (Crépin).

(Nichts in Vermehrung.)

3. Sektion: Indicæ, Thory.

Die Abteilung umfasst alle jene Rosen, welche unter den Namen **Bengal- (Monats-), Tee-, Noisette- und Bourbonrosen** bekannt und von denen zahlreiche Varietäten in Kultur sich befinden. Hierher gehören auch jene Gruppen, welche als **Teehybriden** bezeichnet, mütterlicherseits von Teerosen, väterlicherseits mit Blut von mehrmals blühenden Hybriden gemischt sind; ferner die **Polyantha** der Gärten, die Blut von Rosa multiflora und Teerosen haben. Sie könnten zwar ebenso gut auch zur Gruppe der „**Multiflora**" zählen hinsichtlich des Blütenstandes, der Blüten selbst, der Fruchtknoten und der Blätter mit gefransten Afterblättchen, aber sie bilden nach ihrem niederen Wuchs und Blütenstand eine besondere Gruppe.

1. Art: Rosa indica, Lindley 1820 (nicht Linné).

Unterarten:

a) Rosa fragrans, Redouté. Syn.: R. odorata Sw. R. odoratissima Lindl.	**Teerosen**	Seite	32
b) Rosa fragrans hybrida Hort.	**Teehybriden**	„	39
c) Rosa bengalensis	**Bengal-(Monats-)Rosen**	„	65
d) Rosa borbonica N.	**Bourbonrosen**	„	66
e) Rosa Noisetteana Th.	**Noisetterosen**	„	67
f) Rosa Noisetteana-borbonica Hort. . . .	**Noisette-Bourbonhybriden**	„	67
g) Rosa polyantha Hort.	**Zwerg-Polyantharosen**	„	25

Polyantha: 417. **Cineraria**, einfach, leuchtend lachsrot mit weissgelber Mitte (rechts).
„ 438. **Frau Ottilie Lüntzel**, gefüllt, weiss, Wuchs gedrungen (links).

in Düsseldorf, Mannheim, Kreuznach, Liegnitz, Forst etc. waren meine Polyantha unübertroffen.

Vielblumige Zwergrosen

(R. Polyantha).

Unterart: Rosa hybrida polyantha. Hort.

Die meist kleinen aber in grossen Sträussen erscheinenden Blumen wirken in ihrer Masse reizend. Es sind Sorten, die von indischen Rosen, mit vielblumigen **(R. multiflora Th.)** gekreuzt, abstammen. Als Gruppenrosen sind sie unersetzbar, sie blühen immerwährend im Sommer und Herbst, sind dabei ziemlich hart, vertragen Wind und Regen und lassen sich in kleine Formen bringen. Sie sind für Gruppen, Einfassungen, Bindereien und Topftreiberei wertvoll. Wuchs niedrig, gedrungen.

Preise: **Niedere** 50 ₰. 10 St. einer Sorte 4.50 ℳ. 100 St. einer Sorte 40 ℳ. **Halbstämme** 1.25, **Hochstämme** (s. zierl.) 1.50 ℳ, **Fussstämme** 40-50 cm 1 ℳ.

Die besten für Rabatten und kleine Gruppen sind unterstrichen.

397 **Angers Rose** (Delaunay 12). Blumen voll, von frischer rosa Farbe, dicht zusammensitzende Petalen. Zu Topfkultur! (Sämling von Marie Pavic) . . . . . ℳ 1.—, 10 St. ℳ 8.—

399 **Abundance** (P. Henderson 10). Wuchs gedrungen, sehr reichblühend; Bl. nelkenrosa, gefüllt. Für Rabatten und niedere Hecke wertvoll, auch gut für Topfkultur. (Clotilde Soupert × Souv. du Présid. Carnot).

*400 **Abelle Weber-Paté** (P. Lambert 05). W. s. gedrungen, 40 cm h., fest, schön belaubt; Blütentrauben gerade aufrecht; s. reich und stetig blühend, schneeweiss (Bellis-Form), lange haltend. (Thalia × Mlle Eug. Verdier.)

h*401 **Aennchen Müller** (J. C. Schmitt 07). 40—50 cm hoch, reich verzweigt, von Juni bis Nov. dicht mit Blüten bedeckt, sehr grosse, aufrechte Rispen. Bl. mässig gefüllt, dunkel korallrosa (Farbe der Corallina). Eine auffallende Gruppen-, Hochstamm- und Topfrose. (Crimson Rambler × Georges Pernet).

403 **Alice Chamrion** (Dubreuil 08). Wuchs wie Perle d'or, in Sträussen von 5—25 Blüten, incarnatrosa, duftend. Treib- und Einfassungsrose.

405 **Amber** (Paul & Son 10). Sehr niedrig, reichblühend; kleine einzelne Blumen, aufrecht, Knospen bernsteinfarbig, offene Blume blassstrohgelb . . . . . ℳ 0.80

407 **Atropurpurea** (Levavasseur 11). Bl. dunk. purpurrot. Pfl. kräft. (Mme Norbert Levavasseur × Perle des rouges), aufrechte feste Sträusse . . . . . ℳ 0.80, 10 St. ℳ 7.—

h*408 **Aschenbrödel** (P. Lambert 03), Wuchs buschig, gedrung., 40-50 cm h., reichbl., gesund, wüchsig. Bl. klein, gef., pfirsichblütenrosa mit lachsorange. Mitte, duftend. Einfassungs- u. Gruppenröschen. (Petite Leonie × lutea bicolor).

409 **Baby Prinzess Juliana** (Paling 11). Bl. schneeweiss, z. gr., duft., in gr. Trauben. W. niedr.

h 410 **Backfisch** (P. Lambert 09), Blume ziemlich gross, rund, fest, gut gefüllt, lachsrosa, zu 5–8, Laub dunkel rötlich grün, hart, niedrig. (Mme Aug. Guillaud × Eugenie Lamesch).

*412 **Bébé Leroux** (Soupert 1900), Str. gedrungen, mgr., weiss, blüht in Rispen von 20—40 Bl., wohlr., 40-50 cm hoch. (Mignonette × Archiduchesse Marie Elisabeth.)

413 **Bettelstudent** (P. Lambert 09). Strauch 35—50 cm hoch, buschig, Blume einfach, 3—4 cm Durchmesser, dunkelkarminrot, nach der Mitte in reinweiss übergeh., zu 3—9, reichbl., hart (Euphros. × Sämling von Sunset) . . . . . 1 St. ℳ 0.80

415 **Bordure** (Barbier 11). Blumen 3—5 cm Durchm., gef., rein karminrot; nicht von der Sonne leidend. Reichblühend, an den 25—50blumigen Dolden kein Unterschied zwischen vergangenen und neugeöffneten Blumen. Wuchs gedrungen, nicht über 30 cm hoch werdend. (Sämling von Universal-Favourite) . . . . . 1 St. ℳ 1.—, 10 St. ℳ 8.—

416 **Boskoop Baby** (Gebr. Kersbergen 10). 25–35 cm hoch; rosa, blüht den ganzen Sommer unermüdlich in Büscheln von 40—60 Blumen. Blätter meltaufrei, zum Topftreiben sehr gut. (Mme Norb. Levavasseur × Euphrosyne) . . . . . ℳ 0.80, 10 St. ℳ 7.—

417 **Cineraria** (P. Lambert 09). Bl. klein, einfach, in grossen flachen Sträussen; hellrot mit weisser Mitte; dankbar blühend, wüchs., 50 cm hoch. Abb. S. 24.

419 **Clara Pfitzer** (Soupert 87), leuchtend karmin, rund, wüchsig, zieml. grossbl.

h 420 **Clotilde Soupert** (Soupert 89), Bl. zieml. gross, gut gef., äussere Blätter perlweiss, Centrum lachsrosa mit karmin, äusserst reichblühend u. wohlriechend, 30—40 cm h.

h*421 **Colibri** (Lille 98), gr., gef., zart gelb in weiss übergeh., niedr., buschig, wertvolle Gruppenr.

423 **Cyclope** (F. Dubreuil 09). Bl. purpur, samtig karmin mit weiss gestr., kl., in Rispen blühend. Pflanze niedrig, kräftig, sehr reichblühend. Sämling von Mme Norbert Levavasseur 1 St. ℳ 0.60, 10 St. ℳ 5.—

425 **Dr. Ricaud** (Corbœuf-Marsault 07), lachsrosa auf kupf. Grunde, gefüllt, duftend.

426 **Diamant** (11). Blume weiss, zu 3—5, gut gefüllt, mittelgross . . . . . ℳ 0.80

428 **Edward VII.** (Low & Co. 11). Klein, rosa, dauerblühend (von Mme Norbert Levavasseur).

Für Hof-, Stadt- und Park-Verwaltungen

empfehle ich besonders: No. 401, 421, 428, 429, 430, 433, 437, 447, 450, 458, 467, 470, 476, 486, 490, 496, 505, 513, 518, 521, 532, 533, 536, 537, 549, 550, 560, 566.

Sie sind in grösseren Mengen, einzelne zu Tausenden lieferbar.

Nr. 434. **Frau Alex. Weiss** (P. Lambert 1910.)

Strauch aufrecht, 60—70 cm hoch, buschig, reich verzweigt. Blumen in grossen, breiten Rispen, klein, sehr gut gefüllt, festhaltend, gelblich rosa, Knospe rund. Für grössere Gruppen und als Vorstrauch sehr geeignet. (Petite Léonie × lutea bicolor) . . . . . 1 Stück ℳ 0.60, 10 St. ℳ 5.—

429 **Eileen Low** (Levavasseur 10). Chinesischrosa, in rahmfarbig übergehend, in dicht geschlossenem aufrechtem Strausse; kräftig, sehr reichblühend. (Mme Norbert Levavasseur×Orléans-Rose). ℳ 0.80, 10 St. ℳ 7.—

h*430 **Etoile de Mai** (Gamon 93), klein, schwefelgelb, reichblühend, extra gut zu Gruppen und Einfassung.

431 **Erna Teschendorff** (Teschendorff 11). Sport von Mme Norb. Levavasseur, Blüte dunkelleucht. karmoisinrot. Gruppen-, Einfassungs- und Topftreibrose, etwas meltauempfindlich. 1 St. ℳ 0.60, 10 St. ℳ 5.—, 100 St. ℳ 40

h*432 **Eugenie Lamesch** (P. Lambert 99). Strauch buschig, niedrig; mittelgrosse Blumen zu 5—10 auf einem Stengel. Knospe leuchtend ockergelb, in hellgelb mit rosa schattiert übergehend; gut gefüllt, Duft hochfein, gewürzt, stark nach Apfel riechend. (Aglaia ♀ × W. Allen Richardson ♂.) Abgeb. Rosen-Ztg. 1901.

*433 **Ellen Poulsen** (Poulsen 11). Gross, gut gefüllt, dunkelleuchtendrosa, duftend, Wuchs kräftig, ca. 50—60 cm hoch werdend. Verbesserte Mrs. Cutbush. Für Gruppen, Schnitt- u. Topftreiberei. (Mme Norb. Levavasseur × Dorothy Perkins) . . 1 St. ℳ 1.—, 10 St. ℳ 9.—

*434 **Frau Alex. Weiss** zu Massenwirkungen und als Balkonschmuck geeignet (siehe Abbildung oben).

h 435 **Frau Anna Pasquay** (Walter 09) Strauch kräftig, Blüten in mächtigen grossen, aufrecht. Trauben, dunkel karminrosa, gut gefüllt, lange haltend, nicht verblassend. (Trier × Mme Norb. Levavasseur) . . . . . ℳ 0.60, 10 St. ℳ 5.50, 100 St. ℳ 50.—

h*436 **Frau Cécile Walter** (P. Lambert 04). Wuchs niedrig, rund, gedrungen; Laub glänzend grün; Blumen aufrecht, zu 5—25; kanariengelb, in lachsf. gelb übergehend, klein, gut gefüllt, Staubbeutel rotgelb, Knospe ockergelb, rund, wohlriechend. Gut zu kleinen Gruppen und Einfassungen. (Aglaia × Kleiner Alfred.)

*437 **Frau Oberhofgärtner Schultze** (P. Lambert 09). Strauch buschig, gleichmässig, niedrig, Blüte in geschlossenen gleichmässig runden Trauben aufrecht über dem Laub. Blume klein, gut gefüllt, nicht leicht abfallend, dunkelrosa mit hellerer Mitte. (Euphrosyne × B. Siebrecht.) ℳ 0.60, 10 St. ℳ 5.50, 100 St. ℳ 50.—

h 438 **Frau Ottilie Lüntzel** (P. Lambert 09). Strauch niedrig, 25—35 cm hoch, rund, buschig, aufrecht. Blüten aufrecht, klein, fest u. regelmässig gebaut, weiss mit leicht rosa Anflug, duftend, stets blühend. Für kleine Gruppen sowie zum Treiben geeignet, haltbar. (Thalia × Mlle Eugénie Verdier) . . . . ℳ 0.60, 10 St. ℳ 5.—

440 **Georges Pernet** (Jos. Pernet 88), Blume lebhaft rosa mit gelbrotem Grunde, zieml. grossbl., sehr reichbl., Wuchs gut, zieml. hoch, für Gruppen u. zu Einfassungen. Stammt v. Mignonette.

h*445 **Gloire des Polyantha** (Guillot 88), klein, gefüllt, sehr gut gebaut, lebhaft rosa, aufrechte Rispen von 60—80 Blüten bildend, extra zu Gruppen und Einfassungen. Stammt von Mignonette . . . . . 100 St. ℳ 40.—, 1000 St. ℳ 320.—

Nr. 450. **Katharina Zeimet** (P. Lambert 01). Beschreibung s. S. 28.

h 446 **Gustel Mayer** (P. Lambert 09). Strauch kräftig, aufrecht, 40—45 cm hoch, dunkles Laub, Blume fest und gefüllt, klein, schön rot mit gelbem Grunde, kelchförmig, reichblühend, hart. Gruppen- und Topfröschen. ([Rambler × Mme P. Cochet] × Rote Hermosa). Siehe Abbildung . . . . . 1 St. ℳ 0.60, 10 St. ℳ 5.—, 100 St. ℳ 45.—

h*447 **Gruss an Aachen** (Geduldig 09). Gelblich rosa mit rot, gef., haltbar, reichbl., unempfindlich, aufrecht, Wuchs mässig. Sehr zu empfehlen. Vorzügl. grossblumige Sorte. Diese Sorte ist durch die Grösse und schöne Form der Blume und gleichmässigen Wuchses wegen unersetzlich für niedere helle Gruppen . . . ℳ 0.60, 10 St. ℳ 5.—, 100 St. ℳ 45.—

h*450 **Katharina Zeimet** (P. Lambert 01). Str. kräftig, buschig, bis 60 cm hoch, reich verzweigt u. schön belaubt; in aufr., gross., lock. Rispen blühend. Die einzeln. Blumen sind klein, s. gleichmässig gebaut, gut gefüllt, reinweiss, auf verhältnism. langen Stielchen, Duft stark und fein. Zu Bindezweck., Vasendekor. s. brauchb. Zu Gruppen, Einfassungen u. als Topfr. besonders zu empfehlen. (Etoile de Mai × Marie Pavić) siehe Abbild. S. 27. Eine Lieblingsrose des Kaisers. Beste weisse Rabatten-Polyantha.
100 St. ℳ 40
1000 „ „ 360

Nr. 446. **Gustel Mayer** (P. Lambert 09).

452 **Kleiner Liebling** (J. C. Schmidt 95), s. reichblüh., kleinblättrig, in Dolden, leuchtend karmin in blassrosa übergeh.; halbgefüllt, gut für Gruppen. (Bengal-Charakter.)

455 **Le Ponceau** (Hémeray-Aubert 10). Kräftiger Str., hart, Laub hellgrün, krankheitsfrei; Blütenstand gross, rotdunkle Granatfarbe, in der Sonne nicht verblassend. Für Topfkultur und Gruppen . . . . . ℳ 1.—

h*457 **Leonie Lamesch** (P. Lambert 99). Str. starkwüchsig, 50—70 cm hoch werdend, buschig; Bl. einzeln und zu 3—5, klein bis mgr., kugelf., gut gef.; leuchtend kupferrot, Mitte reingelb, Rückseite dunkler gefleckt. Die halboffene Knospe ist blutrot. Geruch kräftig. [Aglaia ♀ × Kleiner Alfred ♂]. Abgeb. R.-Z. 1901 . . . 100 St. ℳ 40

h*458 **Louise Walter** (Walter, Verbreiter P. Lambert 09). W. niedrig, rund, buschig. Bl. haltbar, in gross., zieml. gleichm. geschloss. Trauben, aufr., Farbe der Tausendschön, porzellanweiss-rosa geadert; sehr schöner u. dankbarer Blüher. Vorzüglich für Gruppen, Topf und Treiberei. (Tausendschön × R. Dach.) Siehe Abbildung S. 31. ℳ 0.60, 10 St. ℳ 5.50, 100 St. ℳ 50

h 465 **Mme Norbert Levavasseur** (Levavasseur 04), **Zwerg-Crimson-Ramoler**, remontierend, 50—60 cm hoch werdend, karminrot, zuweilen etwas verblauend, aber für nördliche und mässig feuchte Standorte zu empfehlen; hart. Gruppen- u. Einfassungsrose, Topf-Treibrose! (Crimson Rambler × Gloire des Polyantha) . . . 100 St. ℳ 35, 1000 St. ℳ 300

h 467 **Madame Taft** (Levavasseur 09.) Glänzend hell rubin, Pflanze kräftig, niedrig. Verbesserte „Madame Norbert Levavasseur". („Crimson Rambler" × „Mme Norbert Levavasseur"). S. grosse, haltbare Sträusse . . . . . 1 St. ℳ 0.70, 10 St. ℳ 6.—, 100 St. ℳ 55.—

470 **Mlle Alice Rousseau** (Rose Vilin 04), wüchsig, 50—60 cm hoch; Knospe gelblich rosa, Blumen in langen aufrechten Trauben, fleischfarbig weiss, sehr schön und fest gebaut. Gruppensorte und Topf-Treibrose, vorzüglich, hart. (Marie Pavić-Art.)

472 **Mlle Cécile Brunner** (Vve Ducher 81). Bl. leuchtend rosa auf gelbem Grunde, schöne Knospenform, breite, aufrechte lockere Rispe, mittelhoch.

*476 **Maman Levavasseur** (Levavasseur 07). Sport von Mme **Norbert** Levavasseur; Wuchs niedr., gedrungen, buschig, Blüten dicht über dem Laub in geschloss. Rispen, rein leucht. carminrot bis rosa, nicht verblassend . . . . . 100 St. ℳ 40.—

477 **Maman Turbat** (Turbat 11). Sehr kräftiger, winterharter Strauch, aufrecht wachsend, langhaltende Belaubung. Grosse 30—50blumige Rispen. Bl. zartrosa, mit pfirsichrosa u. gelb gefärbt. Für Schnitt, Topfkultur u. Gruppen. (Mme Norb. Levavasseur × Kath. Zeimet) ℳ 1.—, 10 St. ℳ 9.—

479 **Mlle Marcelle Gauguin** (Corbœuf 10). Strauch buschig, reichblühend, Bl. gefüllt, sehr gut gebaut, lachsfarbig hellrosa, duftend; Topf- u. Einfassungsrose . . . . . ℳ 0.80

h*486 **Marie Pavić** (Alégatière 88), klein, weisslich. Strauch stachellos, ausserordentlich reichbl., wüchsig, ca. 60—70 cm hoch werdend, extra f. ganze Gruppen; hart. . . . 100 St. ℳ 35,—

h 488 **Martha** (P. Lambert 06). Strauch niedr., buschig, äusserst dankbar blüh., 30—40 cm hoch werdend; Blume klein, ziemlich gefüllt, kupfrig rosa, Knospe spitz; zu 7—20 aufrecht über dem Laub. Zur Rabatten- und Gruppenbildung, auch gutes Topfröschen. (Thalia remont. × Laurette Messimy).

*490 **Marguérite Rose** (Robichon 05), Str. kräftig u. buschig, Bl. zl. gross, zu 3—5, schön geb., dunkellackrosa. Blumen hoch über dem Laub. Gr. Auch zu Schnitt gut!

495 **Merveille des Polyantha** (Mermet 09). Kräftige Pflanze, Blumen reinweiss, sehr wohlriechend und sehr reichblühend . . . . . 1 St. ℳ 0.70, 10 St. ℳ 6.—

*496 **Merveille des rouges** (Dubreuil 10). Intensives, blendendes, samtiges karmesinrot wie bei General Jacqueminot. Elegante Dolden bildend. Blume zieml. gross, Wuchs niedrig. Ich empfehle diese besonders! S. gesundes Laub! . . . . . ℳ 1.—, 10 St. ℳ 9.—

498 **Mieze** (P. Lambert 09). Strauch sehr stark, 60—70 cm hoch und breit, Blumen zu 3—15, schön gebaut, gut gefüllt, mittelgross, gelb mit lachsrosa und orange, weiss berandet. Knospe rot, gut aufblüh. Vorstrauch-Sorte. Hart. (Petite Léonie × lutea bicolor).

499 **Mignonnette** (Guillot 81), gef., zartrosa in weiss übergehend, kleinblumig, hart.

500 **Miniature** (Alegatière 84), weiss, s. klein, gefüllt, Knospe rosig; buschig u. duftend.

504 **Mrs. A. Kingsmill** (Paul & Son 11). Einfach, blass nelkenrosa, Rückseite zart rosa, niedrig, reich und dauernd blühend. (R. Sinica hybride) . . . . . ℳ 1.20

h*505 **Mrs. Cutbush** (Levavasseur 07). Sport v. **Mme Norbert Levavasseur**. Farbe s. hell rosarot; niedriger wie Levavasseur; sehr wertvoll f. Gruppen- u. Topfkultur 100 St. ℳ 40.—

510 **Mosella Climbing** (Conard & J. 09) Rankende Mosella, dauernd u. reichblühend; Farbe rahmweiss mit gelb und rosa Mitte . . . . . ℳ 0.80

511 **Mosella** (Lambert & R. 95). Strauch wüchsig, s. gefüllt, ziemlich gr., camelienförmig, weiss mit oft bis zur Mitte schön hellgelb. (Sämling × Shirley Hibb.). Abgeb. Ros.-Ztg.

512 **Multiflora nana remontant.** (Aus Samen leicht zu vermehren), einfach u. halbgefüllt, weiss, guter Vorstrauch, hart, s. reichbl. 60 cm hoch.

h*513 **Orléans-Rose** (Levavasseur 09). Bl. geraniumrot mit rosarotem Schimmer, C. leicht weiss, mit karminfarb. Petalen; s. wirkungsvoll. Pflanze, kräftig, s. reichbl., hart u. krankheitsfrei. Ausgez. Treib- u. Gruppensorte, die schönste Polyantharose der Mme Norbert Levav.-Gattung . . . . . 1 St. ℳ 0.60, 10 St. ℳ 5.50, 100 St. ℳ 50.—

514 **Perle des rouges** (Dubreuil 96). Strauch niedrig, sehr blühbar, kräftige, feste, regelmässig geformte Blumenblätter; samtig karmoisinrot mit kirschrot . . 100 St. ℳ 40.—

h*518 **Philippine Lambert** (P. Lambert 03), mittelh., 50—60 cm hoch, reich verzweigt, Blumen auf langen Stielen, zu 1—8, gef., mgr., silberrosa, mit fleischf. Mitte, regelm. geb., duft., Kn. schön spitz, karminrosa, Maiglöckchenduft. ([Euphrosine × Safrano] × Dr. Grill.)

*521 **Phyllis** (Merryweather 08), lebhaft rot, klein, gefüllt. Blätter dunkelgrün. Sie blüht den ganzen Sommer hindurch unermüdlich in grossen Büscheln. Blätter meltaufrei, hart 1 St. ℳ 0.60, 10 St. ℳ 5.50, 100 St. ℳ 50.—

523 **Petite Marcelle** (Dubreuil 10). Schneeweiss. Kleine, gut gefüllte, beim Erblühen rosettenförmige, imbriquierte Blumen. Strauch von niedrigem Wuchs. Immerbl. in Dolden. Wertzeugnis I. Klasse . . . . . ℳ 0,70

525 **Prinzessin Sybille** (J. C. Schmitt 11). Knospen von kupferroter Färbung, Blumen lachsrosa mit hellem Anflug, meist zu 3—10 und mehr auf straffem Stiele . . . . . ℳ 1.—

527 **Pompon Chamois** (Robichon 11). Str. kräftig, buschig, sehr reich in Büscheln blühend, Blume gross, gefüllt, citrongelb in strohgelb übergehend . . . . . ℳ 1.25

*530 **Rosalinde** (J. C. Schmidt 03). Blumen bis zu 100 an einem Stengel, mittelgross, gefüllt, lachsrosa. Wuchs gedrungen, gute Einfassungs- u. Gruppenrose; aufrecht.

Polyantharosen sind der beste Ersatz für

h*532 **Rösel Dach** (L. Walter 07). Wuchs niedrig, gleichmässig buschig, Bl. über dem Laub in aufr. Trauben; Bl. dicht gefüllt, glänzend kirschrosa, nach aussen heller; zu Grüppchen und als Hochstamm.

*533 **Rödhätte** [Rotkäppchen] (Poulsen 10). Polyantha-Hybride. Einzelne Blume gross. Die Knospe ähnelt einer kleinen Liberty. Farbe dunkelleuchtendkirschrot, nicht verblauend. Wuchs stark, ca. 60—70 cm hoch werdend. Zukunfts-Gruppenrose mit grossem, schönem Laube . . . . . 1 St. ℳ 1.—, 10 St. ℳ 9.—, 100 St. ℳ 80

536 **Schneekopf** (P. Lambert 03). Wuchs kräftig, aufrecht, 60 cm hoch, grosse aufrechte Büschel. Blume ziemlich gross, mittelmässig gefüllt, schneeweiss, sehr gut öffnend. Gruppen- und Rabattrose, verlangt im Winter trockenen Schutz, blüht ohne Unterlass bis zum Herbst. Beste reinweisse Gruppenrose und Grabrose. (Mignonette × Souv. de Mme Sablayrolles.)
100 St. ℳ 45

h*537 **Schneewittchen** (P. Lambert 01). Strauch niedrig, gedrungen, aufrecht, buschig, 30—40 cm hoch werdend, s. gleichmässig im Wuchs, Laub hellgrün glänzend. Die Blütenrispen sind kandelaberartig, aufr., von 25—60 allerliebsten kleinen, elfenbeinweissen, wohlriechenden Blumen zusammengesetzt, frei über dem Laub stehend, dreiviertel gefüllt, zahlr. dottergelbe kurze Staubfäden, Duft stark. Knospen rund, stets öffnend, gelb in schneeweiss übergehend. Zur Gruppenbildung, als Einfassung und als Topfpflanze ganz vorzüglich; leidet durch keine Krankheiten. [Aglaia × Sämling: (Paquerette × Souv. de Mme Levet)].
100 Stück ℳ 45.
Siehe nebenstehende Abbildung.

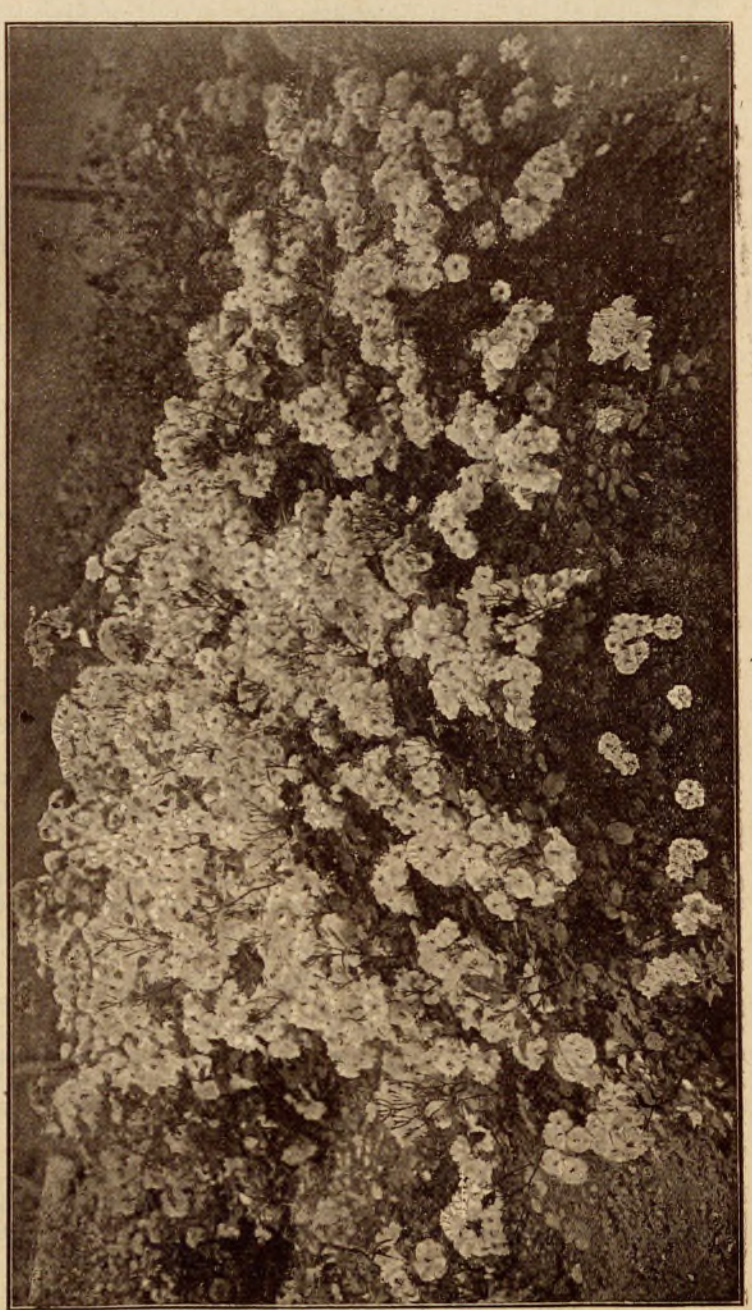

Begonien, Geranien etc. in sonnigen Vorgärten!

544 **Souvenir de Blanche Rameau** (R. Vilin 01), klein, rahmweiss, gut gefüllt, in Rispen blühend, 50 cm hoch.

545 **Thermidor** (Corboeuf 09). Halbrankend, fast immergrün; 25—30 in einem Büschel, gelb in weiss übergehend, ziemlich gut gefüllt. (Cr. Rambler × Perle des jardins) . . . ℳ 0.60

546 **Mlle Therese Margottin** (Vigneron 10). Blume mittelgross, gefüllt, in Sträussen, aufrecht, herrlich rosa bis pfirsichrosa, Rand der Petalen gerollt . . . . . ℳ 0.60

*547 **Tip-Top** (P. Lambert 09). Strauch niedrig, Wuchs gut, Bl. zu 1—5, Knospe spitz, schön kegelförmig geformt, gut und langsam öffnend. Untere Hälfte der Petalen kupferig orangegelb, bis zum Grund in ockerzitrongelb übergehend, Rand gelbrosa. Blume mittelgross, kupferigrosa, Mitte bleibt weissgelb; dauernd blühend. (Trier × lutea bicolor.) . . . . . 1 St. ℳ 0.70, 10 St. ℳ 6.—

549 **Unser Peti** (P. Lambert 09). Strauch gedrungen, breit, doch aufr., hart. Blüte dachziegelig, rund, gefüllt, klein, fest, fleischrosa, Rückseite dunkler, weiss berandet, Mitte gelblich, mit dicken, gelben, zahlreichen Antheren. Sehr reichblühend, stets grosse Trauben bis zu 80 Blumen zeigend. Wirkungsvolle Gruppen-, Einfassungs- und Topfrose. (Taunusblümchen × Schneewittchen) . . . . . 10 St. ℳ 5.—, 100 St. ℳ 45.—

550 **White Pet** (Henderson 79). Blume regelmässig gefüllt, fest; in breiten, grossen, aufrechten Büscheln, äusserst reichblühend, hart und gesund; vorzügliche Gruppen- und Rabattensorte . . . . . 100 St. ℳ 35, 1000 St. ℳ 300

553 **Uncle Sam** (Paling 11). Blume glänzend karminrot mit weissen Streifen, wird nicht violett; halbgefüllt, mit gelben Staubfäden, duftend. Wuchs niedrig. (Mme Norbert Levavasseur × Sämling) . . . . . 1 St. ℳ 0.80

*560 **Yvonne Rabier** (E. Turbat 10). Blume reinweiss, auf hell schwefelgelbem Grunde, gut geformt, willig öffnend, doldig. Pflanze sehr hart. T. Gr. . . . . ℳ 0.80, 10 St. ℳ 7.—

563 **Iceberg** (G. Paul 10). Blume reinweiss, klein, schön geformt. Pflanze kräftig, blühbar. Wichuranalaub, Wuchs der Teerose, Gruppensorte. (Wichurana × Tee.) . . . ℳ 0.80

564 **Jeanne d'Arc** (Levavasseur 10). Blume rein milchweiss. Pflanze s. reichblühend. Sämling v. „Mme Norb. Levavasseur", der sie an Blühbarkeit gleichkommt. 1 St. ℳ 0.70, 10 St. ℳ 6.—

h 566 **Yessie** (Merryweather 09). Beständig in Blüte bis zum Frost. Der Strauch wird 40 cm hoch, ist reich verzweigt, Laub saftig grün, meltaufrei. Blume in aufrechten, lockeren Trauben, glänzend kirsch-zinnober, welches sich nicht ändert. Feine Markt-, Topf-, Gruppen- und Rabattenrose. Sie übertrifft „Mme Norbert und Maman Levavasseur" und **alle roten Polyantha an Schönheit der Farbe** . . . . . 1 St. ℳ 0.60, 100 St. ℳ 50.—

Nr. 458. **Louise Walter.** Ich hatte das Eigentumsrecht an dieser Rose s. Z. von H. Walter gekauft und sie dem Handel übergeben. Beschreibung S. 28.

☛ **Beim Empfang dieses Katalogs mache man seine Bestellung, auch wenn man die**

(Rosiers thé) Tee-Rosen (Tea Roses).

Unterart a: Rosa fragrans, Redouté.

Wurzeltriebe und Seitenzweige mit Blüten gekrönt. Rinde glatt, mit meist starken, braunen abwärts gekrümmten zerstreut stehenden Stacheln. Blätter meist mit 5 Blättchen, gross, oben glänzend grün, unten matter, breit herzförmig, mehr oder minder zugespitzt. Blattstiele und Hauptrippen mit hakigen Stacheln bewehrt. Blütenstand auf Seitentrieben teils einzeln oder zu mehreren, an Wurzeltrieben rispenartig, Kelchzipfel oft verlängert. Fruchtknoten glatt, rund, Blüten mehr hängend.

Die **Teerosen** blühen vom Juni ab bis in den Spätherbst. Die Blumen haben meist zarte Färbungen in allen Nüancen von weiss, gelb, rosa oder rot, oft mehrere Farben und zeichnen sich vor allem aus durch einen herrlichen, an Tee erinnernden Duft, woher auch der allgemeine Name Teerose. Sie verlangen im Winter trockenen Schutz, manche sind empfindlich gegen Kälte und Nässe.

Rankende Teerosen (Gloire de Dijon-Art), sind mehr geeignet für Einzelpflanzungen, bilden auf Stämmen mächtige Kronen, sind auch für edle Rosenhecken und als Spalier vorzüglich zu gebrauchen. Diese sind härter und sollen **lang**, d. h. wenig, die Teerosen aber **kurz geschnitten** werden.

Man kann in nicht zu rauhem Klima die Teerosen auch mehrere Jahre **unbeschnitten** lassen und nur das dünne schwache Holz entfernen, man erzielt dadurch starke üppige Büsche, die ungeheuer reichen Flor bringen.

Preise:

Nach Wahl der Besteller (wo keine besonderen Preise angegeben sind):

Niedere 1 St. 60 ₰, 10 St. 5,50 ℳ. 100 St. 50 ℳ.
Neuere (v. 1909 ab) 1 St. 80 ₰, 10 St. 7 ℳ.
Halbstämme 60-90 cm . . . 1 St. 1,30 ℳ.

Hochstämme 95–120 cm 1 St. 1,75 ℳ.
„ 120–150 cm 1 St. 2 ℳ., 10 St. 18 ℳ.

Neuere Sorten, Hochstämme von 1909 ab 2,— Mk., von 1911 ab 2,50 Mk.
(Nach meiner Wahl: Hochstämme 1,60 Mk. Niedere 50 Pfg.)

1 Mark = 1,25 Francs = 1 Shilling = 50 Kopeken.
Die 10er und 100er Preise gelten für je einer Sorte!

Nur die mit h bezeichneten Sorten sind dieses Jahr hochstämmig lieferbar, teils auf Wald-, teils auf Sämlingsstämme.

*** = Vom Verein deutscher Rosenfreunde empfohlene oder von mir erprobte Sorten.**

Erklärung:
h = hochstämmig (Standarts) vorhanden. Gr. = geeignet zu Gruppen, Sch. = Schnittsorte, T = Treibsorte, W = Wuchs.

NB. Die Bezeichnungen Bl. = Blume, gr. = gross, gef. = gefüllt, sind **weggelassen** und nur da angegeben, wo die Blume anders geartet ist. — Abkürzung siehe Seite 3.

600 **Abbé Garroutte** (Bonnaire 02), kupfriggelb mit karminrosa, einzelständig, kräftig.
602 **Adèle de Bisshop** (Mille Toussaint 03), fleischrosa, Schnittsorte, wüchsig, G. Nabonnand-Art, aufrecht. Gr.
605 **Albert Hoffmann** (Welter 05), lachsgelb mit rosa; (Souv. de C. Guillot × Maman Cochet.)
606 **Albert Stopford** (Nabonnand 98), dunkelkarminrosa, einzelständig, langknospig, Pflanze sehr kräftig, wohlriechend (Général Schablikine × Papa Gontier). Gr. Sch.
607 **Alexandra** (W. Paul & Son 1900), orangegelb, aprikosen- und bronzefarbig schattiert.
h 608 **Alix Roussel** (Gamon 08), Blume länglich, kupfergelb, Mitte lachsfarbig, duft., Schnittr.
*609 **Alice de Rothschild** (Alex. Dickson 11). Blume tief citronengelb, sehr gross, schön geformt, spitz, sehr wohlriech. Pflanze kräftig, aufr. T. Gr. Prachtvoll! ℳ 1.—, 10 St. ℳ 9
610 **Aline Schneider** (E. Nollent 11). Gross, gefüllt, kanariengelb, nach der Mitte zu dunkler. Duftend. (Sport von Nardy) . . . . . ℳ 1.20
611 **Ami Poncet** (Mille Toussaint 03), sehr gross, rosa mit hellviolett, Papa Gontier-Art.
h*613 **Anna Olivier** (Ducher 72), gut geformt, fleischfarbig rosa, Centrum kupfrig, Wuchs gut.
614 **Anne Leygues** (Nabonnand 06), halbgefüllt, aufrecht, leuchtend karminrot mit zinnober, Knospe lang. (Général Schablikine × Comtesse Bardi.)
618 **Archiduchesse Maria Immaculata** (Soupert 87), hellziegelrot mit leuchtend lachsfarbig, Mitte goldig zinnober, wohlriechend, wüchsig. (Lombard × Socrates.)
h 619 **Auguste Comte** (Soupert 96), rosa, äussere Petalen karmin mit dunklerem Rande, sehr blühbar. Spitze Form. Sch. (Marie van Houtte × Mme Lombard.)
623 **Alexandra Zarifi** (Paul & Son 11). Einfach, Knospe terracottafarben, Blume blass hellbraunrosa . . . . . ℳ 1,20
*624 **Alex. Hill Gray** (A. Dickson 11). Blume fein geformt, von langem, spitzem Bau, stark duftend, dunkelzitrongelb. Schöner, aufrechter, robuster Wuchs, Zweige wenig bestachelt. Ausstellungs- und Treibrose ersten Ranges. Durch diese Rose wird Perle des jardins ersetzt. Langstielige Schnittrose I. Ranges . . . . . ℳ 1.—, 10 St. ℳ 9.—

*625 **Alice Broomhall** (A. Schwartz 10), lachs-aprikosenfarb., kupfrig orangegelb nüanciert, in blassrosa übergeh., Knospe länglich, willig öffnend. Pfl. kräftig, reichblühend (Dr. Grill × G. Nabonnand) . . . . . 1 St. ℳ 1.—, 10 St. ℳ 9.—

632 **Baronne de Rochetaillé** (F. Dubreuil 1900), lachsfarbig, reichblühend. Sch.

h*633 **Baronne Henriette de Loew** (Nab. 89), ¾ gef., zart weissl. rosa, Centr. gelb, Rückseite rosa, duft., s. blühbar, W. gut, Schnittr. Abgeb. Rosen-Ztg.

h 634 **Baronne Henriette Snoy** (Bernaix 98), W. stark, chinesisch karminrosa, aufrecht.

636 **Beauté inconstante** (Pernet-D. 92), zieml. gef., kapuzinerrot mit gelb, empfindlich.

h*637 **Belle Lyonnaise** (Levet 70). [Gelbe Dijon-Art.] Kanariengelb, reichbl., hart, rankt. Tr.

639 **Betty Berkeley** (Bernaix 04), robuste Pflanze, einzelbl., lang, englischrot, mittelgr., halbgef., feine kräftige Färbung.

h*642 **Billard et Barré** (Pernet-Ducher 98), goldgelb, wüchsig, halbrankend, wertvoll, sehr breites Laubwerk. (Alice Furon × Duchesse d'Auerstädt.)

h*643 **Blumenschmidt** (J. C. Schmidt 06), Sport von Franziska Krüger, **citrongelb**; Schnitt- und Gruppenrose, besonders im Herbst gut.

645 **Bridesmaid** (Moore 93), rein dunkelrosa, Sport von Catherine Mermet, Treibsorte.

h*656 **Catherine Mermet** (Guillot 69), vorzügl. Treibrose, hell fleischfarbigrosa, Musterrose. Wuchs aufrecht.

661 **Climbing Maman Cochet** (Needle & Co., Australien 11). Rankende Maman Cochet. Triebe 1½ m . . . . . ℳ 1.20

662 **Climbing White Cochet** (Needle & Co., Australien 11). Rankende Weisse Cochet. Triebe 1½ m . . . . . ℳ 1.20

h 664 **Climbing P. Gontier** (Gouchault & Turbat 04), langtriebiger Sport von P. Gontier. S. dankbare Rose.

665 **Clotilde Sigrist (Mme)** (Bidaud 07). Bl. gef., nüanciert rosa, s. blühbar.

666 **Comte Amédé de Foras** (Gamon 1900), Wuchs schwach, längliche Knospe, sehr gross, gut gefüllt, goldigrosa. (Luciole × G. Nabonnand.)

h 668 **Comtesse de Frigneuse** (Guillot 86), rein kanariengelb, reichblüh., extra lange Knospe, Wuchs breit. Tr. Sch. Abgeb. Rosen-Ztg.

669 **Comtesse de Nadaillac** (Guillot 72), leuchtend kupfrigrosa, duftend.

670 **Comtesse de Leusse** (Nabonnand 78), zart kupfrig rosa, s. reichblühend, aufrecht.

*671 **Comtesse Festétics Hamilton** (Nabonnand 93), fast immer einzeln, auffallend glänz. karminrot, im Innern kupfrig, Herbstblüh. Abgeb. Rosen-Ztg.

h*674 **Comtesse Laure Saurma** (Nabonnand 99), halbgef., mit grossen Petalen, fleischfarbigrosa, der untere Teil chromgelb. (Isabelle Nabonnand × Mme Charles.)

677 **Comtesse Maggi Starzynska** (P. Nabonnand 10), rosa und krapprot mit feurigem kupfrigem Widerschein, gut geformt, Knospe lang, feststielig, einzelständig. Pfl. kräftig, s. reichblühend. (Comtesse Festétics Hamilton × Paul Nabonnand) . . . . . ℳ 0.80

h*678 **Corallina** (W. Paul & Son 1900), kupfrigrot, breite Petalen, besonders schön als Knospe. Wuchs kräftig, sehr reichblühend. Sie ist eine der besten u. schönsten roten Teerosen, Herbst-, Schnitt- und Gruppenrose.

685 **Devoniensis** (Forestier 38), gelblichweiss, Centr. rötlich, sehr wohlr., Treibsorte.

h 687 **Dr. Grill** (Bonnaire 87), kupfergelb mit hellrotem Schimmer, s. dankbar.

689 **Dona Sol Stuart** (Lévêque 04), mittelgross, gefüllt, schön weiss mit gelblich, wüchsig.

691 **Duchesse Maria Salviati** (Soupert 89), ½ gef., orangechromgelb mit fleischrosa, Mitte pfirsichrot. (Lombard × M. Kuppenheim.)

699 **Elle Beauvilain** (B. 87), silberig rosa auf kupferigem Grunde, hart, rankend. Tr.

h 700 **Elise Heymann** (Strassheim 92), gelbrosa, Centr. pfirsichrosa. (Mme Lombard × Mont Rosa.) Tr. Schn. Abgebildet R.-Z.

701 **Empress Alexandra of Russia** (W. Paul & S. 97), lackrot mit orange, s. gr., kugelf., kräft.

702 **Étoile du Berger** (Mille Toussaint 05), dunkelrot, wüchsig, duftend. (Empress Alexandra × Safrano rouge.)

h*703 **Etoile de Lyon** (Guillot 82), s. gross, schön gebaut, glänzend dunkelgelb, wohlr. Tr.

704 **E. Veyrat Hermanos** (Bernaix 95), aprikosengelb mit karminrosa, duft., rankend.

706 **Erbprinzessin Marie von Ratibor** (Türke 93), rot mit gelbl. Ton, mittelgross.

708 **Faust** (Vigneron 10). Bl. lebhaft rot in rosa verlaufend, mittelgross. Pflanze niedrig, reichblühend, Treib. (Souvenir de Dr. Passot × Safrano rouge . . . . . ℳ 0.70

710 **Florence Tron** (Nabonnand 06), grosse Petalen, glänzend karminrot, am Rande silberigrosa, wohlriechend, einzeln, wüchsig. (Albert Stopford × Mr. Tillier.)

h 713 **François Dubreuil** (Dubreuil 94). Schön geformt, carmoisinrot mit samtig purpur. Knospe lang. Sch. Abgeb. R.-Z.

h 714 **François Crousse** (Guillot 1900), schön geformt, wohlriechend, lebhaft karmesinrot, manchmal feuerrot. Als halbrankende Rose wertvoll zu Pyramiden u. Spalier.

h 716 **Franziska Krüger** (Mlle) (Nabonnand 80), fleischfarbig mit kupfergelb u. rosa nüanciert, sehr reichblühend, wüchsig. Treibrose.

717 **Frau Geheimrat von Boch** (P. Lambert 98). Wuchs mässig, s. gut gebaut, breite Petalen. Knospe sehr lang, rahmgelb, äussere Petalen karminrot auf der Rückseite. Geruch äusserst kräftig. (Princesse Alice de Monaco × Duchesse Maria Salviati.)

h*718 **Freiherr v. Marschall** (P. Lambert 03). Strauch sehr wüchsig, junges Laub blutrot, breit, Blume langgestielt, dunkel carminrot, gefüllt, lange spitze Knospe, Herbstblüherin. Eine ausserordentlich schöne dankbare Schnitt- und Gruppen-Rose. Zur weitern Verbreitung besonders empfohlen. (Princesse Alice de Monaco × Rose d'Evian.) Abb. Rosen-Ztg. 1912 . . . . . 100 St. ℳ 45.—

719 **Freiherr von Schilling** (Jacobs 04). Knospe lang, einzeln auf fest. Stiel, fleischrosa und ockergelb, Mitte rötlich. (Stammt von Mme R. Gérard.)

720 **Frau Frieda Croissant** (N. Welter 12). Knospe lang, Blume chinesischrosa mit karmin und safrangelb, fein duftend. (Souvenir de Wm. Robinson × Luciole) . . . . . ℳ 1.—

722 **Friquet** (J. Croibier 04), längliche Knospe, lebhaft karmin, duftend. Gruppenrose; gedrungener Wuchs. (Papa Gontier-Art.)

723 **Fürstin Bülow** (P. Bräuer 08). Bl. mittelgross, gelbrosa mit goldigem Widerschein und etwas violett, duftend; äusserst reichblühend. (Marie van Houtte × Paul Nabonnand.)

727 **Gaston Cazalis** (Dubreuil 10). Bl. purpur, mit neurotem Schimmer; C. tief rosa, Umfangs-Blumenblätter karmin, Wuchs kräftig . . ℳ 0 80

h*730 **G. Nabonnand** (Nabonnand 80), zieml. gefüllt, sehr zart rosa mit gelb nüanciert, reizende Färbung, sehr reichblühend, extra schöne Knospe; Herbst-Schnittrose. Wuchs kräftig; gut zu Gruppen. Abgeb. R.-Z. 100 St. ℳ 45

*732 **Général Gallieni** (Nabonnand 99), braunrot mit kupfrigrot, schöne Knospe, sehr schönes Laub; kräft. Strauch. Sch. (Souvenir de Thérèse Levet × Emma des Pays-Bas.) Auffallende Färbung!

733 **Georges Schwartz** (Vve. Schwartz 99). Wuchs mässig, längl. Knospe, dunkel chromgelb, halbgef., langer fester Stiel, Geruch fein. (Kaiserin × Sr. de Madame Levet). Abgeb. Rosen-Ztg. 1901.

h*735 **Gloire de Dijon** [Jacotot 53], (rankende Tee), kupfriglachsgelb; hart, reichblühend. Tr.

h*740 **Grace Darling** (Bennett 85), öffnet sich leicht, blüht frei auf jedem Zweige, gelblichweiss mit rosa, früh und reichblühend, Wuchs kräftig, Treibr. . . . . 100 St. ℳ 40

747 **Hamlet** (Vigneron 11). Lachsgelb, in rotgeflecktes rosa übergehend. Lange und spitze Knospe, grosse, gefüllte, aufrechtstehende Blume ℳ 1.—, 10 St. ℳ 9

*750 **Helen Good** (Good & Rees Co. 08). Nelkenrosa, Sport v. Maman Cochet, Rand dunkler; sehr gross, Schnittrose, extra . . . . . ℳ 0.80

Nr. 820. **Mme Antoine Mari.**
Herbst- u. Gruppensorte, gut zum Schnitt!
Beschreibung folgende Seite.

h 751 **Herero-Trotha** (P. Lambert 06), Bl. spitz, langgestielt, bräunlich gelb mit dunkel rosa, in lachsrosa übergehend, eigentüml. Farbe, duftend, einzelständig, Wuchs stark, dickholzig. Laub fest, lederartig. (Aglaia × M. van Houtte).

h 755 **Homer** (Robert 58), mittelgross, lebhaft rosa, Centrum fleischfarbigweiss mit lachsgelb, sehr reichblühend. Treibsorte, starkwüchsig.

*756 **Honourable Edith Gifford** (Guillot 83), extra schön gebaut, fleischfarbig weiss, Mitte lachsrosa, sehr reichblühend, Wuchs niedrig.

*758 **Hugo Roller** (W. Paul & Son 08). Mittelgross, gef., Mitte zitrongelb, Rand karmin, sehr reich und beständig blühend . . . . . ℳ 0.80

767 **Italica** (Bonfiglioli 11). Blume gross, einzelstehend, gefüllt, gut öffnend und lange an der Pflanze haltend, malvenrosa, Mitte safrangelb, Aussenseite aprikosengelb, äussere Petalen altkupferrosa . . . . . ℳ 1.—

774 **Joseph Pâquet** (Ketten 06), chinesischrosa mit lackrot, Grund hellgelb, duftend, lange Knospe. (G. Nabonnand × Margherita di Simone.)

775 **Julius Fábiánics de Misefa** (Geschwind 02), dem Meltau nicht unterworfen. Bl. meist einzeln, aufr., schalenförmig, karmoisin scharlach u. feuerrot schattiert. Die Blume hält sich lange. Pyramidenrose! (Bardou Job × Souvenir du Dr. Passot.)

778 **Kate Dwyer** (H. Egginton 04). Rahmweiss, gross wie The Briede (Säml. von Marie van Houtte).
779 **Königin Wilhelmina** (Verschuren 04), sehr gefüllt, sehr gross, rosa, stammt von Dr. Grill.

h*781 **Lady Hillingdon** (Lowe & Shawyer 10). Blume orange, aprikosengelb, mittelgr., langknospig. Pfl. kräftig, sehr reichblühend. Ausgezeichnete Schnitt- u. Treibrose! (Papa Gontier ×Madame Hoste.) Das beste in dieser tiefen Farbe! obschon nicht stark gef. ℳ 1.—, 10 St. ℳ 9.—, 100 St. ℳ 80

782 **Lady Mary Corry** (Dickson 1900). Aufrecht, gut geformt; dunkel goldgelb, reichblühend.

784 **Lady Roberts** (Cant 03), herrliche Farbe, rötlich aprikosengelb und kupferrot. Wuchs mässig.

786 **Le Flambeau** (Guinoisseau 07). Feuerrot, Sport v. Mr. Tillier.

h 791 **Longworth Beauty** (H. Bennett 04), aprikosengelb, rosa berandet, duft., hart, starkw.

794 **Luciole** (Guillot 81), sehr lang, karminrosa mit safrangelb auf kupfergelbem Grunde, Rückseite bronziert. Wuchs mässig.

795 **Ludwig Winter** (Nabonnand 05), lange Knospe, Bl. halbgef., dunkelrosa, nach aussen kupferig, duftend. (Christine de Noué × Sombreuil.)

h*820 **Mme Antoine Mari** (A. Mari 01). Strauch ausserordentlich kräft., meltaufrei, dicke längl. Knospe, öffnet sich leicht, rahmweiss, rosa schattiert, wüchsig. Unter Glas weiss. Schnitt-, Grupp.-, Treibrose. Abgeb. S. 36 u. Rosen-Ztg. 04. 100 St. ℳ 45

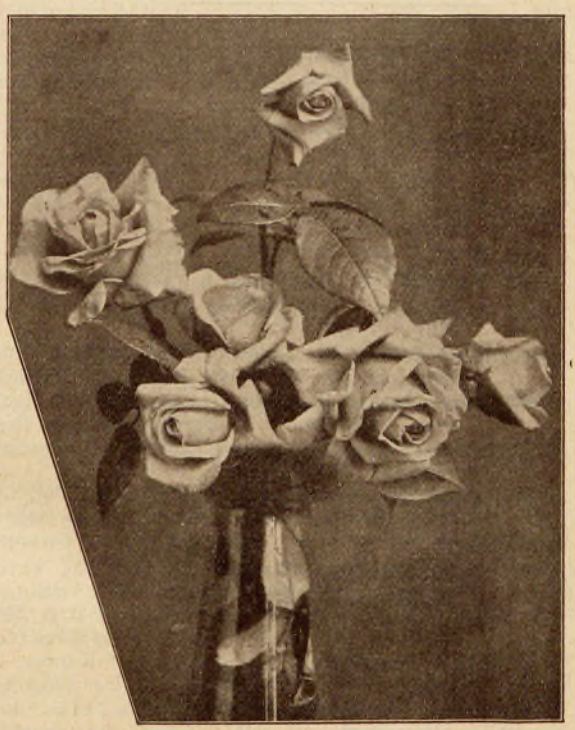

Nr. 859 Madame Jean Dupuy.

h 822 **Mme Albert Bernardin** (A. Mari 04), Str. wüchs., Bl. mittelgr., Mitte kanariengelb, nach aussen weiss mit karmin, lange Knospe. (C. de Frign. × M. van Houtte.)

823 **Mme August Guillaud** (syn. Pré-Catelane), mgr., blutrot, aufrecht, Gr., egaler Wuchs.

h*827 **Mme Bérard** (Levet 71), [rank. Tee]. Bes. schöner Herbstflor, kupfergelb. 100 St. ℳ 40.—

*828 **Mme Bravy** (Guillot 46), weiss, Mitte leicht rosa, sehr reichblühend, schön gebaut, Treibrose, gut zur Topfkultur, Wuchs mittelstark. Abgeb. R.-Ztg. Syn.: Alba rosea.

829 **Mme Beatrice Ephrussi** (P. Nabonnand 11), gemsfarbig mit karminrosa und kupfrig, Mitte goldig, gross, halbgefüllt, langstielig. (G. Nabonnand × Mme Charles.) ℳ 1.—

h 834 **Mme C. P. Strassheim** (Soupert 98). Strauch kräftig, lederartige Belaubung, Knospe aufr., Bl. gelblichweiss, im Herbst schwefelgelb in gemsengelb übergehend. Gruppen- und Schnittrose, wohlriechend. (Adèle Jourgant × Princ. de Bassaraba.) Abgeb. R.-Ztg. 1900.

836 **Mme Constant Soupert** (Soupert 05), Knospe lang, spitz, aufr., Blume tiefgelb mit pfirsichrosa Anhauch, lange haltend; Schnitt- u. Treibrose, duftend. (Souv. de P. Nott. × Duch. Marie Salviati.

h 838 **Mme Durand** (Croibier 04), gross, rund, schön geformt, weiss; Mitte lachsf., Schnittbl.

h 840 **Mme Edmond Sableyrolles** (Bonnaire 07). Strauch sehr wüchsig, hart, Bl. s. gr., willig öffnend, hellgelb, Mitte orangegelb. (Mme Falcot × Maréchal Niel.)

841 **Mme Edward Vicars** (Schwartz 08), karmin mit blassrosa, gross, gefüllt, Rückseite weiss. (Mme A. Chartron × Luciole.)

843 **Mme Emilie Charrin** (Perrier 93). Str. wüchsig, hübsch geformt, Bl. chinesischrosa, sehr reichblühend, aufrecht, langgestielt. Sch. Abgeb. Rosen-Ztg.

h*845 **Mme Falcot** (Guillot 58). Bl. fast gefüllt, nankingelb, sehr schön als Knospe, sehr reichblühend, Tr., gut zur Topfkultur. Wuchs buschig. Sch.

*847 **Mme Gamon** (Gamon 05), gross, gefüllt, aprikosenfarbig auf goldgelbem Grunde, wüchsig, reichblühend, duftend, lange Knospe. Sch.

848 **Mme Gustave Henry** (Bernaix 99). Knospe schön, lebhaft kupferrosa, sehr blühbar.

849 **Mme G. Serrurier** (Soupert 09), perlmutterweiss mit leicht rosa, kamellienförmig. (G. Nabonnand × Belle Siebrecht.)

854 **Mme H. de Potworowska** (Bernaix 98), amarantrot, fast gef., schalenförm., willig aufblühende Gruppenrose.

855 **Mme Heintz** (Lévêque 04), hellschwefelgelb mit karmin, gut gebaut.

h*856 **Mme Hoste** (Guillot 87), s. gross, gut geb., gelblichweiss, Schnitt-, Gruppen- u. Treibrose, schön aufrecht, Wuchs kräftig.

857 **Mme Henriette de Beauveau** (Lacharme 88), glänzend hellgelb, gut gebaut, kugelig, duftend, rankend.

858 **Mme Jean Bonnet** (Godard 03), mittelgross, zartrosa bis weiss, violett rot schattiert.

h*859 **Madame Jean Dupuy** (P. Lambert 02), Str. kräftig, buschig, W. wie Franz. Krüger. Knospe lang, spitz, gut öffnend, auf festem Stiele, Bl. rötl. goldgelb, in der Mitte in gelbrosa übergeh., reich u. stetig blühend. Beim Treiben liefert sie reingelbe, grosse Blumen; Duft kräftig. Schnittrose, besonders im Herbst dankbar. Abgeb. S. 35 u. Rosen-Ztg.

h*860 **Mme Jules Gravereaux** (Soupert 1900). Str. rankend, prächtige Belaubung, Knospe s. lang, Bl. sehr gross, rehgelb mit pfirsichrosa Mitte u. goldigem Widerschein. Sorte I. Rang., reichbl. u. wohlriechend. (Rêve d'or × Visc. Folkestone.) Abgeb. Ros.-Ztg.

861 **Mme Jules Margottin** (Levet 72), hellrosa auf gelbem Grunde. Mitte rötlich, duft., wüchsig, Sch. Gr.

862 **Mme Laurent Simons** (Lévêque 94), s. wüchsig, lange Knospe, kupferig rosa mit rot.

h*863 **Mme Léon Constantin** (Bonnaire 08). Knospe länglich, Bl. extra gross, sehr gefüllt, gut aufblühend, seidenartig rosa, Inneres leicht lachsfarbig; Wuchs rankend, sehr reichblühend, Pyr. Schn.

h*864 **Mme Lombard** (Lacharme 78), schön rot mit lachsrosa. Herbstflor blasser, sehr dankbar, wüchsig. Gruppen-, Schnitt- u. Treibsorte.

865 **Mme Louis Gravier** (Gamon 96). Bl. lachsfleischfarben mit orangegelb, rosa berandet, beim Verblühen in kupferaprikosenrosa übergehend.

h*866 **Mme Louis Laurans** (Bonnaire 94), Knospe länglich, dunkelrot mit gelbem Grunde, wohlriechend, wüchsig, aufrecht.

h 870 **Mme Maurice Donnay** (Nabonnand 06), halbgef., gut gebaut, Aussenpetalen sehr gross, magentarot. Knospe länglich. (Paul Nabonnand × Christine de Noué.)

871 **Mme Margottin** (Guillot 06), s. gr., zitrongelb, Mitte pfirsichrot. Wuchs mässig.

h*874 **Mme Philippe Kuntz** (Bernaix 90), kirschrot auf gelbweissem Grunde. Aufr., starkwüchsig, reichbl. Kräftiger Busch. Sch.

875 **Mme Pol Varin-Bernier** (Soupert 07). Tiefgelb, Rand hellgelb; leicht gef., aufr. duftet stark. (Mme C. P. Strassheim × Mme Dr. Jütte.)

876 **Mme Preslier** (Preslier 03), längl. Knospe, Bl. einzeln, kupfergelb, Mitte orange; aufrecht. (Mme Falcot × Souvenir de Victor Hugo.)

h*880 **Mme Vermorel** (Mari 01). Strauch krätt., kurze Zweige, dicke Knospe auf dickem Stengel; Bl. kupferig rot gelb und rosa, im Innern rot gestreift.

881 **Mme Victor Giraud** (Lapresle 04), kupferig gelb mit weissem Rande, lange Knospe.

h*882 **Mme Wagram Comtesse de Turenne** (Bernaix 93.) Knospe sehr dick, eiförmig, Blume sehr gross, über 12 cm Durchmesser, seidenart. rosa, in fleischrot übergeh.; Remontantrosenform, extra. Abgeb. Rosen-Ztg. 1899.

883 **Mme Raphaël Angulo** (Lévêque 05), karminrosa mit weissem Anfluge, gef.

h 900 **Mlle Blanche Martignat** (Gamon 03), einzelständig, s. gross, gut gef., lachsrosa und aurora, duftend, reichblüh. (Marie van Houtte-Art.)

h 901 **Mlle Gilbert de Sartige** (Mari 04). Strauch wüchsig, buschig, Blume sehr gross, dunkel orangerosa, im Innern lebhaft rot gestreift; reichblüh. (Mme Charles × Jules Finger.)

h*903 **Mlle Jeanne Philippe** (Godard 98), herrlich rein nankinggelb, aufrecht. W. mässig. Sch.

904 **Mlle Yvonne Gravier** (Schwartz 94), rahmgelb, Rückseite zartrosa, Mitte schwefelgelb und rötlich.

h*910 **Maman Cochet** (Cochet 93). Str. s. wüchsig; Bl. s. gr., voll, fleischfarbigrosa, hell karmin mit lachsgelb verwaschen, Knospe s. lang; sehr blühbar, extra, Schn. Abgeb. Rosen-Ztg.

h*911 **Maman Cochet, white** (Cook 98). Form und Wuchs wie Nr. 910; Farbe rahmweiss; extra. Schnittrose. (Abgeb. Ros.-Ztg.)

914 **Marcel Pernot** (Alt. Robichon 10). Kn. zartrosa, Bl. s. gr., s. gef., flach, einzeln auf langem Stengel, weisslich bis fleischrosa, duftend. (Dr. Grill × Hon. E. Gifford . . . . *M.* 0.80

h*915 **Maréchal Niel** (Pradel 64), goldgelbe Prachtrose. Verlangt geschützte Lage; nicht schneiden. Tr. Hochst. *M.* 2,—, extra starke Kronen u. hohe Stämme *M.* 3.—

h 916 **Maréchal Niel, weisse** (Fr. Deegen 96), zart rahmgelb, bei geeigneter Witterung blühen manchmal die herrl. grossen, glockenf. Blumen fast reinweiss.

h*925 **Marie van Houtte** (Ducher 72), gross, gefüllt, gelblichweiss, rosa berandet, reichblühend, ausgezeichnete Treib- und Schnittrose. Wuchs kräftig, extra . . . . 100 St. *M.* 40.—

928 **Marquise d'Adda** (Lévêque 05), karmesin mit kupferig und hellrosa.

929 **Marquise de l'Aigle** (Lévêque 02), aufrecht, weiss, Mitte pfirsichrosa, reichblühend.

h*931 **Marquise de Querhönt** (Godard 01), kupfrig lachsrosa auf goldgelbem Grunde; auffallende Farbe. (Nabonnand × Laurette Messimy.) Schnitt- und Gruppenrose.

932 **Marquise de Vivens** (Dubreuil 86), leuchtend karminrosa, nach dem Grunde zu strohgelb, mgr., halbgef., Knospe lang, sehr duftend, Wuchs gut.

934 **Mathilde Liégard** (Nabonnand 07), s. gross, feste Petalen, schöne Form, zart gelblichweiss, Grund karmin, aufrecht. (G. Nab. × Maman Cochet.)

935 **Mayflower** (E. G. Hill 11), Bl. rahmweiss, Petalenrand mit rosa Schein, gr., elegant geformt, Knospe lang und spitz, fest- und langstielig. Pfl. kräftig, reichbl. . . . . *M.* 1.—

*939 **Melody** (A. Dickson). Lebhaft dunkelsafrangelb, primelgelb berandet. Schöne Form und Grösse. Reichblühend und stark duftend. Dekorations- u. Treibrose. Eine Idealrose, die bald viele gelbe Teesorten verdrängen dürfte . . . . . ℳ 1.20, 10 St. ℳ 10.—

h 940 **Mériame de Rothschild** (Cochet 98). Str. buschig, Knospe lang, Bl. gr., halbgef. auf langem Stengel, zartrosa, Rand silbrigweiss, Mitte dunkelrosa, reichbl. Gr. R.-Z.

h 941 **Meta** (A. Dickson 98), safrangelb, Grund kupfriggelb, spitze lange Knospe, halbgefüllt. ℳ 0.80

942 **Miss Agnes C. Sherman** (Nabonnand 01), glänzend hellrosa mit lachs-pfirsichrotem Schein; sehr gross, sehr gefüllt. Wuchs stark. (P. Nabonnand × Cath. Mermet.)

943 **Miss Marston** (Pries 90), gelbl. rosa, dunkelrosa berandet, Mitte pfirsichrot, reichblühend, Wuchs mässig, aufrecht.

944 **Mrs A. Byas** (W. Paul & Son 04), lackrosa mit zinnoberrot, zuweilen blassrosa u. weiss gefleckt, reiche Färbung. Sch.

h*945 **Mrs B. R. Cant** (Cant 02), dunkelrosa, im Herbst in rot übergeh., die inneren Blumenblätter silberrosa, Wuchs stark und aufrecht. Schnittrose.

h 946 **Mrs Dudley Cross** (Paul & Son 08). Bl. sehr gross, blass gemsgelb, im Herbst rosa und karmin gestr. wie bei Marie van Houtte, aufrecht, fest; Wuchs kräftig.

*947 **Mrs F. Mawley** (Dickson 99), s. gr., gef., karminrosa mit lachsgelb, lange Knospe, sehr reichblühend, wohlriechend.

949 **Mrs Reynolds Hole** (Nabonnand 01), dunkelrosa, carmesin angehaucht; s. gr., einzeln, langgestielt, W stark. (Archid. Joseph & André Schwartz.)

952 **Miss Eva** (Dubreuil 09). Sehr lange, auf hohem Stengel stehende Knospe Bl. gefüllt, gut öffnend, glänzend dunkel safrangelb, einzelblühend.

h*953 **Mr. Tillier** (Bernaix 92), gelbrot mit ziegelfarbig, mgr., leicht aufblühend, Pflanzen kräftig, sehr blühbar, auffallende Farbe. Gr. Tr.

954 **Mrs W. F. Massey** (Bide & Sons 12). Starker, verzweigter Wuchs, schöne glänzende Belaubung. Reizend orangegelb, äussere Petalen karminrot gestreift. Knospe lang. (Dijon × G. Schwarz) . . . . . ℳ 1.20

955 **Mrs Foley-Hobbs** (A. Dickson 10). Bl. zart elfenbeinweiss, Petalenrand hellrosa, s. gr., gef., schön gebaut, wohlr. Pfl. kräftig, aufrechtstehend, reichblühend. Prachtvoll! ℳ 1.20

956 **Mrs Harold Silberrad** (Robichon 10), fleischrosa mit weiss, Grund blassgelb, langknospig, lang und festgestielt. Pflanze kräftig, sehr blühbar. Gr. Schnitt. (Cornelia Cook × Reynolds Hole) . . . . . ℳ 0.80

h 957 **Mrs Herbert Stevens** (S. M. Gredy 10). Bl. weiss, Mitte blassrot und pfirsichfarbig schattiert, ausgezeichnete Form, wohlriechend, Knospe länglich. Pfl. reichbl. . . ℳ 1.—

961 **Morning Glow** (W. Paul & Son 02), sehr gross, scharlachrosa mit orangegelb verwaschen, sehr schön.

h*968 **Molly Sharman Crawford** (A. Dickson 09). Blendend weiss, sehr gross und gefüllt, mit hoher Mitte, reichblühend, von köstlichem Wohlgeruch . . . . . ℳ 0.80

*977 **Niphetos** (Bougère 43), s. gr., mit lang. Knosp., Blumenbl. breit, reinw., s. reichbl., sehr gute Treibr., extra; Bl. hängend. Abg. Ros.-Ztg.

h 978 **Niphetos Climbing** (Keynes 89), **rankende Niphetos**, Blume wie 977 . . Hochst. ℳ 2.50

979 **Noëlla Nabonnand** (Nabonnand 1900), enorm gross, ¾ gefüllt, mit sehr grossen Petalen, samtig carmoisinrot, gut gebaut, rankend; sehr reichblühend im ersten Flor. (Reine Marie Henriette × Bardou Job). Pyr., Solitär- und Spalierrose.

h 980 **Nita Weldon** (A. Dickson 10). Elfenbeinweiss, Rand der Petalen s. zartrosa, gr., gefüllt, reichblühend, spitze Knospe. Goldmedaille . . . . . ℳ 0.80

983 **Nymphe** (Türke 10). Rankrose. Wuchs sehr stark, Laub wie Niel. Die Blumen bei jungen Trieben in Büsch., am alten Holze einzeln, wunderb. Duft. Rein weiss, wenn völlig erblüht, ganz rund. (Mignonette × Maréchal Niel.) Schöne Spalier- und Solitärrose.

h 990 **Papa Gontier** (Nab. 82), halbgef., lebhaft rot mit durchsichtig gelbrosa, Treib-, dankbare Schnitt- und Gruppenrose. Aufrecht. Herbstblüher. Abg. Rosen-Ztg.

993 **Paula** (Paul & Son 09). schwefelgelb, Centr. ocker, schöne feste Knospe, halbgef., aufr., starkw., guter Herbstblüher, duftend. (Maréchal Niel × G. Nabonnand.)

h 994 **Peace** (Piper 03), lange Knospe, Bl. gross, gef., aufr., blass citrongelb, s. gut. wüchsig.

h 995 **Peerless** (Lippiat, Neu-Seeland 08). Blume aufrecht, gross, voll, gut geformt blass grünlichweiss; reichblühend . . . . . Hochst. ℳ 2.—

996 **Perle de Lyon** (Ducher 72), dunkelgelb, zuweilen aprikosengelb, bei nassem Wetter etwas schwer aufblühend. Treibr. Sehr grosse Blume.

h*997 **Perle des jardins** (Levet 74), strohgelb, zuweilen dunkelkanariengelb, schöne Haltung, äusserst reichblühend, extra, Treibr. Wuchs kräftig . . . . . 100 St. ℳ 42

998 **Perle des jaunes** (Raymond 04), rotgelb mit orange, spitz, halbgefüllt.

h*1000 **Préfet Monteil** (Bernaix 01), kanariengelb, mit karmin berandet, gef. prächtig, s. gross.

1004 **Princesse Alice de Monaco** (A. Weber 94), mittelgr., grünlichgelb, rosa angehaucht, Rand karminr., zuweilen rot punktiert, duftend.

h 1009 **Principessa di Napoli** (P. Bräuer 98). silberrosa auf crêmefarb. Grunde. Duft lieblich, zum Versand geeignet, mittelgr., gute Herbstrose. (Duc de Magenta × Safrano.)

1010 **Prinzessin Leontine Fürstenberg** (Chalupecky 08). **Gelber Mme Lombard-Sport!** Schnitt- und Gruppenrose.

1011 **Prinzessin Viktoria von Battenberg** (Bräuer 11). Sehr grossblumig, lachsrosa, edle, längliche Form. Starkwachsend, krankheitsfrei . . . . . ℳ 1.—

h 1015 **Rainbow** (Dingee 91), rothellrosa gestr. Bau, Blühbarkeit und Farbe wie Papa Gontier.

*1017 **Recuerdo de Antonio Peluffo** (Soupert 10). Bl. gelb mit leicht rosa. Knospe lang, schön geformt, will. aufblüh. Pfl. kräft. (Melanie Soup. × Const. Soup.) 1 St. ℳ 1.—, 10 ℳ 8.

*1018 **Reichsgraf E. von Kesselstatt** (P. Lambert 98), mgr., fast gefüllt, Petalen breit gewölbt; hellkarmin in rosa übergeh., auf weissem Grunde, breit dunkelrot berandet, Knospe auf langem, geradem Stiel, wohlriechend. (Princ. Alice de Monaco × Duch. Marie Salviati.)

Nr. 1018 Reichsgraf E. von Kesselstatt.

1021 **Rose Gubert** (Nabonnand 07), gelb, Mitte dunkler; Knospe aprikosengelb, länglich, einzeln; reichblühend. (Jean Pernet × Mme Bonnet-Aymard.)

h*1028 **Rosomane Narcisse Thomas** (Bernaix 08). Mittelgr. Bl., scharlach in kupferigrot übergehend, mit breitem aprikosengelb. Rande. Aeuss. Blätt. rötlichviol., sch. Knospe. Schn.

h 1035 **Safrano** (Beauregard 39), ziemlich gefüllt, aprikosenfarbig mit orange, nur als Knospe reizend, vorzüglich zum Treiben. Wuchs gut. Die Riviera-Rose.

1039 **Sombreuil** (Robert 50). weiss mit etwas lachs, reichblühend, Treib.

1040 **Sophia King** (Nabonnand 05), langknospig, halbgefüllt, gemsfarbig, rötlich, ledergelb, Mitte kupferig. (G. Nabonnand × Reine Emma des Pays Bas.)

h*1045 **Souv. de Catherine Guillot** (P. Guillot 96), Knospe kapuzinerrot auf orangegelbem Grunde, rötlich indisch-gelb, wohlriechend, Wuchs mässig.

1046 **Souv. d'Elisa Vardon** (Marest 55), gelbl. weiss mit zartrosa, sehr schön. Wuchs mässig.

1047 **Souv. de J. B. Guillot** (Guillot 97), halbgef., hell und dunkel kapuzinerrot, karmoisin nüanciert, sehr glänzende, neue Färbung. Wuchs niedrig, reichblühend.

1049 **Souv. de Laurent Guillot** (Bonnaire 93), sehr gefüllt, chinesischrosa mit pfirsichgelber Mitte, Rand karmin. Wuchs kräftig.

h 1052 **Souv. de Pierre Notting** (Soupert 02). Schöne langgestreckte Knospe, aprikosengelb mit goldgelb vermischt. Herbstrose, gut unter Glas. (Maréchal Niel × Maman Cochet).

h*1055 **Souv. de William Robinson** (Bernaix 99), vielfarbig, fleischfarb., rahmweiss u. aprikosengelb, schön und neu durch ihre veränderl. Farb. Wuchs gut, verzweigt.

*1056 **Souv. d'un ami** (Bellot-Desfougères 46), sehr gr., schön zartrosa, schön gebaut, glänzendes Laub; Blume hängend, extra Treibr., reichblühend. Wuchs gut.

h 1061 **Sunset** (P. Henderson 81), orange mit safrangelb, dunkler als Mme Falcot; junges Laub dunkelbraun, ganz vorzüglich zur Topfkultur; Treibr.

1075 **Tea Rambler** (Paul & Son 04), stark rankend, 2½—4 m lange Triebe, schön belaubt, Blumen in Büscheln zu 7—30, lange haltend. jedoch **nicht** remontierend; duftend, kupfrigrosa bis lachsrosa. Säulen-, Spalier- und Bogenrose; gut als Einzelstrauch.

h*1076 **The Bride** (May 87), s. gross, reinweiss mit rahmgelb, Treibrose; gute Schnittbl.: Rose I. Rang.; aufrecht, stammt von Catherine Mermet; Abgeb. Rosen-Ztg.

1077 **Teresa Fantino** (H. Fugier 10). Bl. chromgelb, M. dunkler, gef., Knospe lang und spitz, Pfl. s. kräftig, reichblühend . . . . . ℳ 1.20

h*1081 **Vivo é Hijos** (Bernaix 93), karminrosa, im Innern blasser, aprikosenfarbig, oft gelbrot schattiert. Wuchs gut. Sch.

1083 **Vanity** (Halstead 11). Blume kanariengelb, Knospe ausserordentlich lang u. schön. ℳ 1.20

h*1085 **Wilhelm Hartmann** (P. Bräuer 08). Frisch rosenrot, gelblich grundiert, verbesserte Papa Gontier.

Teerosen mit langen Ranken:

No. 635, 637, 661, 662, 664, 699, 704, 707, 714, 735, 775, 827, 857, 860, 915, 916, 978, 979, 983, 1020, 1075.

Teerosen können kurz oder lang geschnitten, und sollen gegen Frost und Nässe besonders geschützt werden.

□ □ □

Halbstämme sollten mehr gepflanzt werden.

Teehybriden (Hybrid-Teas).

Unterart: Rosa fragrans, Red., hybrida, Hort.

Diese Rasse entstand aus Kreuzungen von Teerosen mit mehrmals blühenden Hybriden der Sektion Gallica. Wir dürfen mit obigem Namen alle die Varietäten bezeichnen, deren Mütter Teerosen sind. Man bezeichnet damit auch Varietäten, deren Vaterpflanzen Teerosen sind. Der Unterschied zwischen Tee und Teehybriden verwischt sich immer mehr.

Die Rasse charakterisiert hauptsächlich der Habitus, der den Teerosen ähnelt, ebenso wie der Blütenstand, nur sind sie robuster und kräftiger als die Teerosen. Vor einigen 60 Jahren wurde die erste Varietät dieser Klasse La France erzogen. Heute ist sie die wichtigste Klasse der Rosenarten geworden, zeigt fast alle Farben und wird den grössten Teil der Remontantrosen ersetzen.

Für den Garten, sowohl auf Gruppen als auch als Stammrosen, für Topfkultur und zum Treiben eignen sie sich in der Mehrzahl und haben sich bei williger Blühbarkeit und reichem Flor bis zum späten Herbst bei den Rosenfreunden und Gartenarchitekten eingebürgert.

Preise:

Nach Wahl der Besteller **(Partiepreise siehe vorn):**

ältere Sorten	**Niedere**	1 St. 60 ₰, 10 St. 5.50 ℳ.	**Hochstämme**	90—120 cm . .	1 St. 1.60 ℳ.
„ „	„	10 einer Sorte 5.— „	„	120 cm u. höher	1.80 „
„ „	„	100 „ „ 45.— „	**Neuere**	„ von 1909 ab 2,00, v. 1911 .	2.50 „

Halbstämme 60—90 cm 1 St. 1.30 ℳ., 10 Stück 12.— ℳ.

Unterstrichene sind in grösseren Mengen lieferbar.

h 1791 **Abbé Luis G. Orozco** (A. Schwartz 10). Blume leuchtend karminrot, mit samtig kirschrot. Rand karminrosa. Pflanze kräftig, reichblüh. (Liberty × Xavier Olibo). ℳ. 1.—

h*1802 **Admiral Dewey** (Taylor 99). Sport von Mme C. Testout. Schön geformt, silberrosa in weiss übergehend. Treibrose und Gruppensorte . . . . . 100 St. ℳ. 45

Amalie de Greiff (P. Lambert 12). Strauch stark, mittelhoch, Blume oft sehr gross, sehr schön geformt und gut gefüllt, äussere Petalen breit gewölbt, Knospe lang, auf festem, gradem Stiel, meist einzeln, ziegelrosa mit lachsrot u. orangegelblicher Mitte, oft der Lyon-Rose ähnlich. Sehr gut remontierend. Eine **Prachtrose** für Schnitt u. Dekoration; ein feiner Duft erhöht den Wert der sehr lange haltenden Blume. (Herrin von Lieser × Mme Melanie Soupert.) 1 St. ℳ. 3.—, 2 St. ℳ. 5.—, 10 St. ℳ. 20,—

1804 **Amateur Michel Pouget** (Duron 12). Blume lebhaft rosa, Rand der Petalen silberig, gross, gefüllt, lange, einzelstehende Knospen, gut öffnend, reichblühend. (Frau Karl Druschki × Mme Caroline Testout) . . . . . ℳ. 1.20, 10 St. ℳ. 10.—

1807 **Alberto N. Calamet** (Soupert 09), hellrosa, Mitte fleischfarbigweiss, sehr gross, Knospe lang und spitz, Pfl. kräftig . . . . . ℳ. 0.70

1808 **Alice Graham** (Dickson 04), elfenbeinweiss mit lachsfarb., Gartenrose, reichblühend.

1809 **Alice Lindsell** (Dickson 03), s. gross, rahmweiss, Mitte rötlich, aufrecht, wüchsig.

Alice Cory-Wright (W. Paul 11). Bl. rosa, ähnlich „Caroline Testout", doch grösser und schöner, gef., hohe Mitte. Pfl. kräftig, reichblühend . . . . . ℳ. 1.—

*1810 **Alice Lemon** (E. G. Hill 11). Blume rahmweiss mit aurora-rosa Mitte, s. gross, s. gef., Knospe lang und spitz, leicht aufblühend, langstielig, Pfl. stark (Madame Philippe Rivoire × Paul Neyron) . . . . . ℳ. 1.—

h 1811 **Alsterufer** (P. Lambert 09). Zwerg-Teplitz. Wuchs mässig, bronzegrüne Belaubung, Bl. mittelgr., fest u. regelm. gebaut, gut gef., auf langem Stiel, aufr., stark duft., scharl. carmin, nicht verblassend, von Juni bis zum Herbstfrost blühend. Gruppensorte. Säml. von Teplitz . . . . . ℳ. 0.70, 100 St. ℳ. 60.—

1812 **Altmärker** (Türke 08), Knospe lang, Bl. gefüllt, goldocker mit granatrot, fast ununterbrochen blühend. Schnittrose. (Kaiserin × Luciole). Wuchs mässig . . . . . ℳ. 0.80

h 1813 **Althea** (W. Paul 09). Bl. lachsfarbigrosa, Aussenseite der Petalen heller, sehr gr., gef. Pfl. kräftig, sehr reichbl. Gruppensorte.

*1814 **Amateur Teyssier** (Gamon 99). Gelb, gross, fest, einzeln, aufrecht. Wuchs mässig. Stammt von Souv. de Mme Eugène Verdier.

*1815 **André Gamon** (Pernet-D. 09), reichblüh., wüchsig, aufrecht, Knospe lang, kugelige Blume, auf langem festem Stiel, carminrot mit purpur Mitte. (Stammt von 2 Sämlingen.) ℳ. 0.80

1816 **Andenken an J. Diering** (Hinner), s. stark wachsend, aufrecht, silberrosa, Tr.

*1818a **Anne Marie Jacobs** (Jacobs 11). Grosse, gutgef. Bl., tief goldgelb in weissgelb übergehend, blüht bis spät in den Herbst, ausgezeichnet als Hochstamm. Feiner Duft. (Kaiserin × Undine) . . . . . ℳ. 1.—

1820 **Annemarie von Ferstel** (N. Welter 09), gefüllt, leucht. pfirsichrosa, aufrecht, wohlriechend. (Kaiserin Auguste Viktoria × Christine de Noué) . . . ℳ. 1.—, 10 St. ℳ. 8.—

1820a **Anne-Marie Payre** (H. Fugier 10). Perlmutterweiss mit hellgelb in der Mitte, gross, gef., Wuchs sehr kräftig . . . . . ℳ. 1.—

h*1822 **Antoine Rivoire** (Pernet-D. 96). Sehr gross, camelienförmig, hell fleischfarb. rosa auf gelbem Grunde mit lebhaft karmin schattiert, aufrecht. Gruppenrose. Vorzügl. Treibsorte! (Dr. Grill × Lady Mary Fitzwilliam.) Abgebildet Rosen-Zeitung 1899.

1824 **Apotheker Georg Höfer** (Welter 1900). Stark gef., karminrot, duftend. Knospe lang. Wuchs stark, s. reichbl. Treib- u. Gruppenrose. (Car. Testout × Mme Lombard.)

*1825 **Amy Hammond** (S. M. Gredy 12). Blume edel geformt, lang gebaut, sich bei jeder Witterung öffnend. Elfenbeinweiss auf bernsteingelbem Grunde, lachsrot nüanciert. Wuchs stark, aufrecht und verzweigt. Blüht so reichlich wie Mme Abel Chatenay, von der sie eine Verbesserung ist. Schnitt- und Gruppenrose. Gold. Medaille London 1910. M. 1.50

h 1826 **Ards Pillar** (Dickson 03), samtig carmoisinrot, Säulenrose, rankend.

1828 **Ards Rambler** (A. Dickson 08). Samtig orangekarmin, Grund rosa, breite, feste Petalen, s. wohlriech. u. reichblüh., kräft., widerstandsfähige Rankrose . . . . . M. 0.80

h*1830 **Augustine Guinoisseau** (Guinoisseau fils 90). Sport von La France. Hat dieselben Eigenschaften wie die Stammart. Weiss mit leicht fleischfarbig. Wertvoll zur Schnittkultur, zum Treiben und für Gruppen.

1832 **A. van Heede** (P. Lambert 05). Wuchs stark, aufr., glattholzig, lederartiges breites Laub; Bl. gr., spitzknospig, rahmweiss mit gelbem Grunde, duftend. (Erzherzogin M. Dorothea × Souv. de Mme Eug. Verdier.)

h 1833 **Avoca** (A. Dickson 08), gr., gef., lange spitze Kn.; karmin, scharlachrot, duftend, wüchsig.

Arthur R. Goodwin siehe unter **Rosa Pernetiana** No. 5636.

h 1835 **Australie** (Kerslake 07). Kräftig wachsender Strauch, grosse, gut Farbe haltende carminrosa Blume, wertvoll für Schnittkultur und Spalier.

1836 **Auguste Rodrigues** (F. Dubreuil 10). Bl. glänz. rot, beim Verblühen sammetartig, gef., schön geformt, langknospig. Pflanze kräft., reichbl. (Etoile de France × Richmond.) M. 1.—

h 1840 **Balduin** (P. Lambert 96), camelienartig gebaut, rein karmin, Knospe lang, öffnet sich gut; teils einzeln, teils zu 3—5, ununterbrochen in Blüte. Gruppensorte. (Charles Darwin × Marie van Houtte.)

h 1847 **Baronin Armgard von Biel** (Jacobs 06). La France-Farbe, wüchsig, aufrecht.

h*1852 **Belle Siebrecht** (Syn.: Mrs. W. J. Grant) [A. Dickson 95]. **Eine Prachtrose**, wo sie gedeiht! Leuchtend karminrosa. Lange Knospen, auf langen aufrechten Stielen, offene Bl. 10—12 cm Durchm., zieml. gef., liebt kräftigen, nahrhaften Lehmboden. Der erste Flor bes. schön, ebenso der Herbstflor. Abgeb. R.-Z. Gruppen- u. Treibrose. 100 St. M. 45

h 1854 **Berthe Gaulis** (Bernaix 10) siehe folgende Seite.

h*1855 **Bessie Brown** (Dickson 99). Mächtig grosse, gefüllte Blume, rahmweiss, schön geformt, aufrecht; wüchsig, sehr wohlriechend, Treibr. Abgebildet Rosen-Ztg.

h*1856 **Betty** (A. Dickson 06). Eigenartige Farbe, Wuchs kräftig; kupfrig rosa mit goldgelbem Ueberflug. Sehr gross, zieml. gefüllt, Petalen breit rund. Juni bis zum Frost in Blüte, starkduftend . . . . . 100 St. M. 46.—

h*1862 **Bürgermeister Christen** (Bergmann 10). Sämling von Testout, Form u. Wuchs ähnlich der Stammsorte, Laub dunkler, Farbe intensiv leuchtend rosa, bei abgeschnittenen Blumen tagelang haltend, duftend und reichblühend. Treib- und Schnittsorte. 1 St. M. 1.—, 10 St. M. 8.—, 100 St. M. 70.—

h 1865 **Camoëns** (Schwartz 82), mittelgross, gefüllt, chinesichrosa auf gelbem Grunde, sehr reichblühend, Knospe schön und lang, Gruppenrose. Wuchs niedrig, buschig.

h*1866 **Cardinal** (Cook 05), kräftig, dunkelrot, gross und gefüllt. Schaublume. Tr.

Caroline Testout siehe Mme Caroline Testout No. 3260.

1867 **Carine** (A. Dickson 11). Orangekarmin, ockergelb schattiert. Neue Farbe. Starkwachsend und reichblühend . . . . . M. 1.50

1869 **Celia** (W. Paul 07). Rosa, Mitte dunkler, Petalen zurückgebogen. Gute Herbstblüherin. Wuchs gut, aufrecht. Topf-Treibrose.

h*1870 **Charles J. Grahame** (A. Dickson 06). Aufrecht, Petalen breit, samtig, fest, dunkel zinnoberrot mit orange. Ausstellungsrose, wüchsig.

1872 **Charles de Lapisse** (Laroulandie 10). Bl. perlmutterweiss, zuweilen rosigweiss, s. gross, gefüllt. Pfl. kräftig, gut verzweigt. Gruppen- und Schnittsorte . . . . . M. 1.—

*1875 **Charlotte Klemm** (Türke 05), brennend blutrot, mittelgross, zieml. gef.; Wuchs niedrig, buschig; leuchtendste dunkelrote Gruppenr. Abgeb. R.-Ztg.

h*1876 **Château de Clos Vougeot** (Pernet-D. 09). Eine der dunkelsten Rosen, dabei von grosser Leuchtkraft, die Farbe verbrennt selbst bei glühender Sonne nicht. Bl. gross, genügend gefüllt, scharlachkarmoisinrot mit feuerrot erhellt, beim Verbl. in samt. schwärzl. purpur übergeh. Abgeb. R.-Z. . . . . M. 1.—, 10 St. M. 9.—, Hochst. M. 3.—

h 1877 **Cheshunt hybrid** (G. Paul 73), sehr gross, gefüllt, karmin kirschrot, starkwüchsig, schönes Laub; erster Flor grossartig und dauerhaft, hart.

h 1878 **Cherry Ripe** (Paul & Sons 06). Bl. mittelgr., gut gebaut, gef., rund, hell kirschzinnober (Alfred Colomb-Farbe), starkduftend. Treibrose, jed. Trieb bringt Bl., gedrungener Wuchs.

h*1882 **Clara Watson** (G. Prince 93), gross, gefüllt, perlmutterweiss, Centrum pfirsichrosa, reichblühend, schön. Wuchs mässig. Schnittrose. Abgeb. R.-Ztg.

*1883 **Claudius** (B. R. Cant 11). Bl. glänzend feurig rosa, gross, gut gebaut, feststielig. Pfl. kräftig, reichblühend. Ausgezeichnet auch als Gruppensorte . . . . . M. 1.20

h 1885 **Climbing Caroline Testout** (Chauvry 01). Rankende Testout.

h 1886 **Climbing Kaiserin Auguste Viktoria** (A. Dickson 01). Rankender Sport dieser herrlichen Sorte; macht Triebe von 1½—2 m in einem Sommer. Bl. in jeder Beziehung mit der Stammsorte identisch, s. starke Pyramiden. Abgeb. R.-Ztg. 1900.

h 1854

Berthe Gaulis

(Bernaix 10).

Blume hermosarot und chinesischrosa, Mitte dunkler, sehr gross, gut gebaut, lang- und festgestielt. Pflanze kräftig, sehr reichblühend. Gruppen- und Schnittsorte

M. 1.—.

h*1887 **Colonel Leclerc** (Pernet-D. 09), Strauch aufrecht; Blume einzeln, gross, kugelig, kirschrot mit karminlack, dankbare reichblühende Gartenrose. Charakter der Testout (Testout × Horace Vernet). Gruppensorte! . . . . . *M.* 1.—, 10 St. *M.* 8.—

h 1888 **Climbing Mme Jules Grolez** (Gamon 11). Sehr schönes, glänzendes, frisches chinesischrosa. Blume gross, gefüllt. Rankend. (Sport von Mme Jules Grolez.) *M.* 1.—, 10 St. *M.* 9.—, Hochst. *M.* 2.50

h 1889 **Colonel R. S. Williamson** (A. Dickson 08). Sehr gross, gef., mit hoher Mitte, Petalen rund, fest, samtig, seidenartig weiss, Mitte hellrosa, aufr., reichbl.

1891 **Colonel Gruau** (Perdriole 11). Blume gross, Mitte lebhaft rot, Umfang malvenrosa. Eine der schönsten roten Rosen für Mauer- und Laubenspaliere. (Sénateur Maurice Faure × Reine Marie Henriette.) Wuchs s. stark . . . . . *M.* 1.—, 10 St. *M.* 9.—

1893 **Comtesse Félicie Hoyos** (Soupert 11). Sehr hell lachsgelb, Mitte kupfrigrosa mit lebhaft karmin nüanciert, in der Art wie Prince de Bulgarie, jedoch kräftiger und grössere Blumen. (Antoine Rivoire × Mme Mélanie Soupert) . . . . . *M.* 1.20

1894 **Comtesse Marie Christine Pes** (Bernaix 11). Seidenartiges, leuchtendes, frisches chinesischrosa, das an der Sonne seinen Glanz nicht einbüsst. Grosse, schöne Bl. *M.* 1.20

1897 **Comte G. de Rochemur** (A. Schwartz 11). Leuchtend scharlach- u. zinnoberrot, Mitte feurig, Umfang weisslich rosa. Sehr grosse Blume von schöner Haltung, nicht verblauend. Sehr duftend und reichblühend. (Xavier Olibo × Gruss an Teplitz) . . . . . *M.* 1.20

h 1900 **Contessa Cecilia Lurani** (P. Bräuer 08). **Lachsrosafarbene Kaiserin.** Abgebildet Rosenzeitung 1905, Nr. 6. Kasten-Treibrose. Nach aussen zurückgerollte Petalen, rosa mit lachsrot und gelb gemischte Färbung (Kaiserin Aug. Viktoria × Princip. di Napoli.)

*1902 **Countess Cairns** (W. Paul 05), hell kirschkarmin, gross, wenig gefüllt, Pflanze kräftig, sehr blühbar, gute Gruppenrose.

h*1905 **Countess of Gosford** (Mc Gredy 07). Dunkel lachsrosa mit safrangelb; Bl. gut geformt, sehr reichblühend. Goldmedaille . . . . . M. 0.80

h*1907 **Countess Mary of Ilchester** (A. Dickson 10). Bl. lebhaft karmoisin, s. gr., duftend, Pfl. aufrecht, sehr reichblühend. Hervorragende Neuheit . . . . M. 1.—, 10 St. M. 8.—

1908 **Countess of Shaftesbury** (Hugh Dickson 12). Silberig karmin, an den Rändern muschelrosa gefleckt. Grosse Blumen von äusserst feiner Form und gerader Haltung. Goldmedaille der Nat. Rose Society . . . . . M. 2 —

1911 **Cynthia** (W. Paul 09), zitrongelb mit weiss. Anflug, s. gross, duft., reichbl., verzweigt. M. 1.—

1913 **Danmark** (Zeiner-Lassen). Bl. s. gr., gut gefüllt, La France-Farbe. Wuchs niedrig.

h 1914 **Dandy (The)** (Paul & Son 06). Sämling von Bardou Job, schöne Solitär- oder Säulenr.; zinnober und kastanienbraunrot, besser gefüllt als die Stammsorte; Form von Horace Vernet, Blume klein, Knopflochrose.

h*1917 **Dean Hole** (A. Dickson 05). Wuchs stark, reichblühd. während des ganzen Sommers, prächtige, schön geformte, grosse, feste Blume, lange Form mit hoher Mitte, breite Pet.; gelbl. karmin mit lachsf., extra, liebt Sonne! . . . . . 100 St. M. 45.—

1920 **Defiance** (Hill Co. 08). Rein scharlachzinnober, gross, reichblühend, Gruppenrose. (Lady Battersea × Gruss an Teplitz) . . . . . M. 0.70

h 1921 **Delices de Jeckschot** (Versteeg 08), s. gefüllt, schön rosa, fein duftend. Gute Gartenrose. (Fitzwilliam × Victor Hugo) . . . . . M. 0.70

h 1925 **Direktor W. Cordes** (P. Lambert 05). W. mittelhoch, aufr., lederartiges Laub. Knospe dick, gut u. langsam aufblüh., Bl. regelm. gebaut, Petalen fest, weisslich rahmgelb, Mitte rötlich-gelb, stark duftend; ausserordentlich reichblüh.; verl. kräftige Düngung u. kurzen Schnitt (Charles Margottin × P. Gontier.)

1926 **Double Pink Killarney** (R. Scott & Son 12). Eine verbesserte, viel gefülltere Killarney, von der sie ein Sport ist. In Amerika warm empfohlen. Wertzeugnis der American Rose Society . . . . . M. 2.—

1927 **Double White Killarney** (Pierson & Co. 12). Schön gefüllte weisse Killarney, wertvolle Treibsorte . . . . . M. 2.50

h 1928 **Domkapitular Dr. Lager** (P. Lambert 03), prachtvolles Laub, lachsrosa und karmin, duftend, reichblühend, aufrecht, guter Wuchs. (Testout × Princesse de Bassaraba).

h*1931 **Dorothy Page Roberts** (A. Dickson 08). Wuchs aufrecht, zl. gefüllt; Petalen breit, fest, kupfrigrosa, aprikosengelb im Grunde M. 0.70, 10 St. M. 6.—, Hochst. M. 2.—

h 1932 **Dora Hansen** (Jacobs 08). Wuchs kräftig, extra lange Knospe, langgestielt, Bl. kräftig rosa, wertvoll im Herbstflor.

1933 **Dorothy Ratcliff** (S. M. Gredy 12). Blume mittelgross, von eleganter Form, korallrot, zitronengelb nüanciert. Verzweigter Wuchs, reichblühend . . . . . M. 1.50

h 1934 **Dr. A. Hermans** (Verschuren 07), s. gr., s. gef., gelblichweiss; Knospe lang, auf festen, geraden Stielen; blüht von früh bis spät; dankb. Varietät. Sämling v. Rosa Verschuren.

h 1935 **Dr. J. Campbell Hall** (A. Dickson 05). W. aufrecht. Form wie Sh. Crawford. Korallrosa mit weiss, andauernd blühend. Gruppen- und Treibrose. W. niedrig.

h 1940 **Duchesse de la Mothe** (Houdancourt 07). Karminrosa, strohgelb und kupferig nüanciert, im Herbst dunkler; s. gross, duftend. Strauch wüchsig. (Mme Abel Chatenay × Maman Cochet).

h*1947 **Duchess of Wellington** (A. Dickson 11). Blume gross, lebhaft safrangelb, in dunkel kupferiggelb beim Erblühen übergehend. Gut gefüllt, grosse und steife Petalen. Reichblüh., wohlriechend Seltene Färbung . . . . . M. 1.20, 10 St. M. 10.—, Hochst. M. 2.50

1948 **Duchess of Westminster** (A. Dickson 12). Blumen terracotta-rosafarbig von enormer Grösse und Vollkommenheit. Starkwachsend, schöne Belaubung und reichblühend. Ausstellungsrose . . . . . M. 3.—

1950 **Duisburg** (Plog 09). Dunkelrosa bis hellrot, grosse, lange, aufrecht stehende Blume, reichblühend, duftend. Treib-, Schnitt- und Gartenrose.

h*1955 **Earl of Warwick** (W. Paul 05). Strauch sehr kräftig, gedrungen, hellgrüne Belaubung, Blume gross, gut gefüllt, schöne Form, hochrot, Mitte zinnoberrot.

*1957 **Edgard Blanchard** (A. Duron 12), Frischrosaweiss, sehr gross, gefüllt, aufrecht und einzelstehend, Mitte fransenartig. Stammt von Frau Karl Druschki . . . . . M. 1.50

h*1958 **Écarlate** (Boytard 07). Blume mittelgr., halbgef., ausserordentl. lebhaft scharlachrot, eine der leuchtendsten Farben. Gruppensorte, stets blühend, egaler Wuchs . 100 St. M. 45.—

*1959 **Edward Mawley** (S. M. Gredy 12), Dunkelsamtrot, meistens einzeln auf starken Stielen, vollkommene Blumen von enormer Grösse. Stark duftend. Goldene Medaille London 1910. Eine imposante, äusserst schwarzrote Neuheit! . . . . . M. 1,50, 10 St. M. 12.—

h*1961 **Edu Meyer** (P. Lambert 04). Wuchs gut, buschig; auffallend kupfrig orangerot mit kapuzinergelb, in gelbrosa übergehend., mittelgr., zieml. gefüllt, aufrecht, langgestielt, feine Farbe. (Rose d'Evian × Goldquelle.) . . . . . 100 St. M. 45.—

h*1963 **Elisabeth Barnes** (A. Dickson 08), seidenartig lachsrosa mit gelber Mitte, Rückseite rosarot, gross, gefüllt, duftend.

h*1964 **Ellen Willmot** (Bernaix 98). Blume wachsweiss, Knospe eiförmig, länglich, geradstielig, Pflanze kräftig, sehr blühbar, extra. Gr.

Die Nr. 1802, 1852, 1856, 1875, 1958, 1985, 2014, 2035, 2044, 2054, 2055, 2071, 2075, 3080, 3095, 3142, 3147, 3150, 3151, 3184, 3250, 3260, 3286, 3292, 3298, 3336, 3363, 3396, 3411, 3414, 3440, 3451, 3468, 3486, 3526, 3550 gehören zu den besten für Gruppen einer Sorte.

* 1965 **Elisabeth** (B. R. Cant 11), tiefrosa, äussere Petalen heller, gross, gefüllt, spitz. Stammt von Druschki . . . . . ℳ 1.50

h 1966 **Enchanter** (Cook 05), besser gefüllte, rote Mme C. Testout, verdient Verbreitung.

1968 **Elise von Schwichow** (Plog 09), hell leuchtendrot. Rote Caroline Testout.

* 1969 **Entente cordiale** (Pernet-D. 09), Strauch sehr wüchsig; Knospe einzeln auf langem festem Stiele; Blume gross, rahmweiss oder schwefelweiss. (Mad. Chatenay × Kaiserin.) ℳ 1.—, 10 St. ℳ 8.—

1971 **Erinnerung an Schloss Scharfenstein** (Geschwind 92), mgr., gefüllt, dunkel feuerrot, reichblühend; niedrige Gruppenrose, auch zu Einfassungen gut.

1973 **Ernst Hempel** (Mietzsch 07). Testout-Form von der sie stammt; fleischfarbig.

h 1975 **Erzherzogin Maria Dorothea** (Balogh 93). Stark wachsend, schön belaubt, hart, zu Pyramiden und als Solitärrose geeignet. Knospe lang, hart, Blume sehr schön gross, kupfriggelb mit karminrosa, ziemlich gefüllt.

1977 **Else von Steinkeller** (J. C. Schmidt 10), kupferrosa mit lachsröter Mitte, Petalen rund, äusserst reichblüh., Duft hochfein. Schnittrose. (Mme Hoste × Marjorie) . ℳ 0.80

1979 **Emil Limmer** (Türke 10). Knospe lang, wohlriechend, lange blühend, dunkel karminrot. Schnittrose. [(Princesse de Béarn × Francis Dubreuil) × Liberty.] . . . . . ℳ 0.80

h*1980 **Étoile de France** (Pernet-D. 05). Strauch kräftig, schöne langgestreckte Knospe, Blume sehr gross, stark gefüllt, von herrl. Form u. schöner Haltung, auf langem u. starkem Stiel, Farbe samtig rot, Mitte lebhaft kirschrot, besonders bei Sonnenschein. Ausgezeichnete Kastenrose, Gruppen- u. Schnittrose fürs Freie, bei dauernd kühlem Wetter leicht blau blau werdend. (Nicht warm treiben!) Duftend. (Mme Abel Chatenay × Fisher & Holmes.) Gedeiht nicht überall; liebt schweren Boden . . . . . 1000 St. ℳ 400.—

*1981 **Ethel Malcolm** (S. M. Gredy 11). Blume elfenbeinweiss, in reinweiss übergehend, Mitte pfirsichfarbig, sehr gross, gut geformt, wohlriechend, reichblühend, prachtvoll! . ℳ 1.—

1982 **Étoile Poitevine** (Bruant 11), Samtrot, gefleckt mit weiss und rosa, Knospe lang, duftend. Charakter der Étoile de France; schöne Schnittrose . . . . . ℳ 1.—

1984 **Eugen E. Marlitt** (Geschwind 1900). Fast stachellos, Blume gross, gefüllt, karmin, farbehaltend. Wuchs sehr stark, gesund, meltau- u. frostfrei, wohlr. Parkrose. = 775.

h*1985 **Eugène Boullet** (Pernet-D. 10). Knospe einzeln, Blume gross, kugelig, scharlachrot mit etwas karminlack schattiert. Wuchs stark, dauernd blühend; Gruppenrose. Stammt von 2 Sämlingen . . . . . ℳ 0,70, 10 St. ℳ 6,—, 100 St. ℳ 50.—

1986 **Eveline Dauntessey** (S. M. Gredy 11). Reichblühende Garten- und Dekorationsrose von leicht lachsroter Farbe, karminrot nüanciert . . . . . ℳ 1.50

h*1990 **Excellentie G. van Tienhoven** (Lourens 08). Schöne reichblühende Gruppensorte, schillernd rot, blüht früh und spät, Wuchs bis 50 cm hoch. Van Houtte-Farbe.

h*1992 **Excellenz M. Schmidt-Metzler** (P. Lambert 10). Siehe Abbildung und Beschreibung Seite 44.

h*2000 **Farbenkönigin** (aus Trier 1900). Knospe lang, Blume leuchtend rosa, Rückseite rot, gross, ziemlich gefüllt, sehr schön. Sch. Gr. Auffallende Farbe, dankbar blühend. Wuchs mittelstark. Die ersten Jahre nach der Pflanzung besonders schön . . 100 St. ℳ 45.—

2001 **Florence Haswell Veitch** (Paul & Son 12), Brillantscharlachrot mit schwarzer Schattierung. Grosse, zieml. dicht gef. Blume von feiner Form. Starkw. ℳ 1,50, 10 St ℳ 12.—

2003 **Ferniehurst** (A. Dickson 11). Rein hellkupferrot auf gelbem Grunde. Stark aufrechter Wuchs, dunkelgrüne, gezähnte Belaubung . . . . . ℳ 1.50

h*2004 **Ferdinand Batel** (Pernet-D. 96). Strauch kräftig, stark gefüllt, orangegelb und zart fleischfarbig auf nankingelbem Grunde, reichblühend.

h*2006 **Florence Pemberton** (A. Dickson 04), rahmweiss, Rand leicht hellrosa, gross, gefüllt, sehr schöne aufrechte Haltung. Goldmedaille der N. R. S.

2007 **Florence Edith Coulthwaite** (A. Dickson 08), rahmweiss mit leuchtend rosa, eigenartige pfirsich-orange Färbung, gross, gefüllt, reichblühend, wohlriechend. Garten- und Ausstellungsrose . . . . . ℳ 1.20

Franz Deegen = Friedrich Harms. No. 2040.

2008 **Franz Pöhls** (Jacobs 09), Knospe, Bau und Füllung wie bei Caroline Testout, Blumen fast nur einzeln, rein hochrot, willig blühend. Treib-, Schnitt-, Gruppen- und Freilandrose. (Mme Caroline Testout × Gruss an Sangerhausen) . . . . . ℳ 0.80

2009 **France Charteris Seton** (Paul & Son 12). Dunkelrosarot, feste volle Blume, Knospe lang und spitz, aufrecht, wüchsig . . . . . ℳ 1.50

h*2010 **Frau Alfred Mauthner** (P. Lambert 07). Strauch buschig, Blume gross, spitz, gut gefüllt, willig aufblühend, äussere Petalen silberrosa, Mitte leuchtend karminrosa bis rot. Duftend und haltbar. Schnittrose. [Erzherz. Maria Dorothea × Baronne de Rothschild.] . . . . . 10 St. ℳ 4.50

h*2011 **Frau Bürgermeister Kirschstein** (Jacobs 07). Strauch buschig, Knospe lang, lebhaft bronzerot und karminlack, mittelgross, fein duftend, 3/4 gefüllt. Schnitt- und Dekorationsrose. (Luciole × Belle Siebrecht)

h* No. 1992

Excellenz M. Schmidt-Metzler

(P. Lambert 10).

Str. kräft., buschig, aufr., wüchsig, bis 70 cm, äusserst dankbar und dauernd blühend; jeder Trieb bringt 1-3 Blumen auf lang. Stielen, Knospe lang, spitz, gut aufblüh., niphetosweiss; Bl. gross bis s. gr., s. gut gef., breitpetalig, leicht duft., lange haltend, tadell. schön; z. Bind. u. Vasenfüll. u. als Gartenrose zu empfehl.
(Fr. K. Druschki × Fr. Harms.)
Besonders geeignet für Hochstämme.
Hochstämme ℳ 2.50
1 St. 1.— ℳ, 10 St. 9 ℳ, 100 St. 80 ℳ

Siehe auch Umschlag, Abbildung Nr. 1.

h*2013 **Frau Emma Sasse** (Plog 08). Seidenartig rosa, aufrecht, duftend, reichblühend. Schnittrose und Gruppensorte. Grosse, volle Blume. (Belle Siebr. × Paul Neyron).

h*2014 **Frau Ernst Borsig** (P. Lambert 07). Strauch aufrecht, buschig, mittelhoch; Holz fast glatt, Laubbreit; Knospe meist einzeln, auch zu 3 auf festem Stiel, schöne Form, gut aufbl.; Blume mittelgross bis gross, hoch gebaut, regelmässig, glänzend gelblich karminrosa, duftend, Farbe dauerhaft. Schnittrose, schön zu Gruppen. (Fr. S. Roeloffs × Mme C. Testout) . . . . . 10 St. ℳ 5.50, 100 St. ℳ 50.—

2015 **Frau A. Lautz** (Kiese & Co. 11). Blume leicht gefüllt, leuchtend karminrot. Knospe lang, kräftiger Wuchs und schöne Haltung der Blumen . . . . . ℳ 1.50

h 2017 **Frau Geheimrat Dr. Staub** (P. Lambert 08). Strauch kräftig, buschig, aufrecht; Laub breit, glatt, glänzend. Knospe lang, spitz, meist einzeln, auf langem, geradem Stiel, Blume kelchf., glänzend rein rot, ohne Schattierung, duftend. Eine harte Rose für Einzelpflanzung und Parkzwecke. Der Strauch ist besonders im ersten Flor sehr reichblühend. (Belle Siebrecht × Duke of Edinburgh.) Abb. Seite 46.

2022 **Frau Käthe Roth** (Jacobs 11). Stark rankend, Blume sehr gross, stark gefüllt, Maréchal Niel-Form, rot, stark duftend. (Reine Marie Henriette × Christine de Noué.) ℳ 1.20

*2023 **Frau Margarethe Möller** (Poulsen 11). Bl. s. gr., stark gefüllt, vorzügl. Form, öffnet sich willig bei jedem Wetter, einzeln auf straffen, starken Stielen. Sehr gut remontierend, dunkelrosa, Randblätter heller; duftend. Gruppen- u. Treibr. (Wertzeugnis Bagatelle 1912). (Mr. Joseph Hill × Liberty) . . . . . 1 St. ℳ 1.20, 10 St. ℳ 10.—

h*2025 **Frau Lilla Rautenstrauch** (P. Lambert 03), reichblühend, kräft., buschig, Knospe lang, kupfrig orangegelb, Blumen zuweil. etwas hängend, orangegelb, nach aussen in fleischrosa übergehend, Rand rahmweiss; ausserordentl. stark und angenehm duftend. Schnitt- und Ausstellungsrose. Herbstblüherin. (Mme Caroline Testout × Goldquelle.) Abgeb. Rosen-Ztg. . . . . 100 St. ℳ 45.—

h*2028 **Frau Oberhofgärtner Singer** (P. Lambert 08). Strauch wüchsig, Knospe sehr lang, hübsch geformt, lackrosa, silberig weiss am Rande, leicht aufblun.; Blume gross, zieml. gef., frischrosa mit zartweiss, Mitte tiefrosa. Fein duftend, sehr reichblühend, meist einzeln, zuweilen zu 3—5 auf kräftigem Triebe. Schnitt- und Gartenrose. Prämiiert Bagatelle 08. (Jules Margottin × Mme Eug. Boullet.) Siehe Abbildung . . . . . 100 St. ℳ 50.—

2030 **Frau Peter Lambert** (Welter 02), fleischrosa, lachsfarb. schatt., im Innern dunkler, wohlr. (Kaiserin Aug. Vikt. × Mme Carol. Testout) × Mme Abel Chatenay.)

2031 **Frau Oberbürgermeister Piecq** (Jacobs 11). Wuchs kräftig, aufrecht, Blume sehr gross, gefüllt, Aussens. rahmg., innen nielgelb. Schnitt- und Treibsorte . . . . . ℳ 1.—

2032 **Frau Philipp Geduldig** (Geduldig 08). Starkwüchs., hart, Bl. s. gr., lachsrosa mit stark gelbl. Schein, bräunl. berand., duft., meist einzeln, Treib-, Schnitt- u. Gruppenr. (Testout × Mme Eug. Résal.)

h*2033 **Frau Philipp Siesmayer** (P. Lambert 08). Pflanze s. stark, buschig, locker verzweigt, starke u. schöne Büsche von 1—1,50 m Höhe bildend; hellgrünes, auffallendes Laub; Knospe spitz kegelförmig, gross, auf langem Stiel, einzeln. Blume gross, mit breiten, runden Petalen, ziemlich gut gefüllt, glänzend orangerosa, oft wie Lyon-Rose, reine Färbung. Für **Park und zu Vorpflanzung geeignet.** Ältere Pflanzen besonders reichblühend, oft 50—70 Bl. tragend; Herbstflor geringer; sehr hart. Als Vasenrose sehr zu empf. (Mme Car. Testout × Erzherzog. Maria Dorothea).

Nr. 2028 Frau Oberhofgärtner Singer.
(P. Lambert 08.)

h*2035 **Frau Rose Benary** (P. Lambert 08). Strauch mittelstark, aufrecht, gleichmässig im Wuchs; Holz ziemlich glatt; Blume gross bis sehr gross, gefüllt, mit festen runden gewölbten Petalen, frisch lackrosa auf gelbem Grunde; lange haltbar u. duftend. Gruppen-, Treib- und Schnittrose. (Ferdinand Batel × Liberty.) . . . . . 100 St. ℳ 50.—

h 2036 **F. R. Patzer** (A. Dickson 10). Bl. rahmgelb, Rückseite zartrosa in leicht orangerosa übergehend, gr., gef., lang- u. festgestielt. W. kräftig, aufrecht, s. reichbl, duftend, Tr. 1 St. ℳ 1.—, 10 St. ℳ 8.—

2037 **Freda** (Paul & Son 12). Sehr vornehm altrosa, prächtige Form und Färbung. Sehr reichblühend, besonders schön auf Hochstämmen . . . . . ℳ 1.50

2038 **Freifrau Anna von Münchhausen** (N. Welter 11). Knospe lang, spitz auf langem, festem Stiel. Blume sehr gross, gut gefüllt, fleischfarbigrosa, Mitte lachsfarbig. Wohlriechend. (Mme Caroline Testout × Rosel Klemm) . . . . . ℳ 1.50

2039 **Freifrau Ida von Schubert** (P. Lambert 12). Strauch aufrecht, kräft., Holz mit einzeln. gr. Stacheln bewehrt, Laub bronze-dunkelgrün, gesund; Knospe lang, spitz, dunkelblutrot, Bl. gross, karmoisin dunkelrot, kelchförmig, Petalen breit, gewölbt, aufr., einzeln, langstielig; stark und sehr angenehm duftend. Ihrer Excellenz Freiin v. Schubert auf Schloss Grünhaus gewidmet. Diese Rose wird als Schnitt- und Gruppenrose Anerkennung finden. (Oskar Cordel × Frau P. Lambert)
1 St. ℳ 1.50, 10 St. ℳ 12.—, 100 St. ℳ 100.—

Neu!

Nr. 2017 **Frau Geheimrat Dr. Staub** (P. Lambert 08). Beschreibung Seite 45.

h*2040 **Friedrich Harms** (N. Welter 01). [Synonym: Franz Deegen]. Bl. meist einzeln, aufr. Knospe lang, rahmgelb mit kräftig orangegelber Mitte. Leicht und willig blühend, Duft hochfein. (Kaiserin-Rasse). Tr. Sch. Abgeb. R.-Z. 08.

2041 **Freifrau von der Goltz** (P. Lambert 12) Strauch mittelstark, aufrecht, dickholzig, Laub fest, Blume gross, aufrecht, gut gefüllt, breitpetalisch, lachsrosa mit grosser, tief orangerotgelber Mitte, in der Art einer schönen Bulgarie. Die Blumen sind stets schön gefärbt. einzeln oder zu dreien, lange haltend, duftend. (Prinzessin Alice de Monaco × Jules Margottin)
1 St. ℳ 2.—, 10 St. ℳ 15.—

Neu!

h*2044 **Friedrichsruh** (Türke 08). Blume dunkelblutrot, vom Juni bis zum Frost blühend, fein duftend. Goldne Medaille Düsseldorf 1904 Meltaufrei, Schnitt- u. Gruppenrose I. Ranges. Wuchs niedrig, oft grossartig schöne Blumen. (Princesse de Béarn × Fr. Dubreuil.)

h*2045 **Fritz Reichsgraf v. Hochberg** (P. Lambert 05). Wuchs gut, aufrecht, schön belaubt; Knospe lang gestreckt, wie Souvenir du Président Carnot. Blume regelmässig gebaut, gross, genügend gefüllt, zart fleischfarbig rosa, mit dunklerer Mitte; auf langem, festem Stiel, einzeln. Treib- und Schnittrose. (Mme Carol. Testout × Goldquelle.)

Nr. 2046 **Fürstin Pless** (P. Lambert 11).

h*2046 **Fürstin Pless** (P. Lambert 1911). Strauch sehr kräftig, aufrecht, verzweigt, stark bestachelt, Laub rauh, hart; Knospe gross, dick, einzeln bis zu 3, auf sehr langen, kräftigen Trieben; gut öffnend; Bl. gross bis sehr gross, sehr schön geformt, weiss mit leichtrosagelber Mitte; duftend, lange haltend. Die Sorte ist als Schnitt- und Dekorationsrose und als Parkrose von hohem Wert. Gänzlich frosthart. Der Rugosa-Charakter ist erkenntlich. (Mme Caroline Testout × Conrad F. Meyer). Siehe Abbildung und Nr. 2 des Umschlags . . . . ℳ 1.50, 10 St. ℳ 12.—, 100 St. ℳ 100.—, Hochst. ℳ 3.—

Neu!

2047 **Gartendirektor Hartrath** (Leenders 11). Bl. fleischrosa, gr., gef., duft., Knospe lang, Strauch kräftig, s. reichbl. Erinnert an Caroline Testout.

2048 **Gaston Bonnier** (Laperrière 10). Bl. inkarnatrot, Mitte goldig rosa, Innenseite ockergelb, gr, gut gef., schön geformt, Knospe eiförmig, feststielig, Pfl. mässig. Stammt von Antoine Rivoire . . . . . ℳ 1.—

2050 **Germaine** (Robichon 10). Bl. gef., gross, kelchförmig, lebhaft kanariengelb, Knospe lang, wüchsig. (Sämling × Mme Bérard) . . . . . ℳ 0.80

2051 **Germaine Chenault** (P. Guillot 10), Bl. lachsf. weiss, Mitte dunkler, zuweilen angehaucht, s. gr., gef., kugelförmig, duftend, langknospig. Pfl. kräftig, aufrechtwachsend. (Killarney × Rosomane Gravereaux) . . . . . ℳ 1.—

h*2054 **Geo C. Waud** (A. Dickson 09). Orange zinnober, sehr leuchtend und haltbar, gross, gefüllt, mit erhöhter Mitte, sehr reichblühend, köstlicher Teeduft. Neuheit von bisher unbekannter Färbung; Schnitt u. Gr. . . 0.80 ℳ, 10 St. 7 ℳ, 100 St. 60 ℳ, Hochst. 2 ℳ

h*2055 **General Mac Arthur** (E. G. Hill 05). Eine prachtvolle **scharlachrote** Farbe. Bl. s. gross, gef., schön gebaut, etwas flach, wenn ganz offen; duftend; Knospe sehr lang; W. gut, 40—50 cm hoch, reichbl. Hervorragende Gruppen-, Schnitt- und Treibsorte. Für Park und Garten gut, sehr gesundes Laub . . . . . 100 St. ℳ 50

*2056 **Generalsuperior A. Jansen** (Leenders 11). Blume gross, gefüllt, einzeln auf tadellosem Stiel, glühend dunkelkarminrot, duftend, wirkungsvolle Farbe. Stark und gedrungen wachsend, reichblühend . . . . . ℳ 1.20, 10 St. ℳ 10.—

2057 **Georgette und Valentine** (Bernaix 11). Weiss, Mitte lachsrosa. Blume gross, steife Petalen, becherförmig, aufrecht, einzelständig. Elegant und reichblühend. ℳ 1.20, 10 St. ℳ 10.—

h 2058 **Glady's Harkness** (A. Dickson 1900). Wuchs kräftig, reichbl., Bl. s. gr., glockenförmig, Petalen breit, dunkellachsrosa, duftend.

h*2059 **Grace Molineaux** (A. Dickson 09). Aprikosenfarbig, Mitte fleischfarbig, äussere Blumenblätter innen weiss, auf der Rückseite rosa, köstlicher Teerosenduft, reichblühend, jeder Zweig Blumen tragend . . . . . ℳ 0.80, 10 St. ℳ 7.—

*2060 **Goldelse** (1900), goldorange, mittelgr., reichblüh, duftend. (Von Kaiserin abstammend.)

h* 2065

Grossherzog Friedrich

[von Baden]

(P. Lambert 08).

Strauch kräftig, wüchsig, gedrungen, 40—50 cm hoch werdend; äusserst dankbar blühend. Knospe spitz, fest, frisch karminrot; Blume mittelgross bis gross, sich allmählich entwickelnd, lange (bis 8 Tage) haltend, stark duftend, glänzend, gelblich dunkelrosa bis zinnoberrosa, ohne jeden bläul. Ton. Gut für Topftreiberei und Gruppen.

(C. Testout × Meta.)

Abbildung auf Wunsch.

100 St. ℳ 50.—.

2066 **Grossherzogin Marie** (Jacobs 11). Wuchs buschig, stark, aufrecht, Blume gr., gef., leucht. silberrosa, Rückseite karminrosa. Schnitt-, Gruppen- u. Gartenrose . . . ℳ 0.80

h*2067 **Grossherzogin Alexandra** (Jacobs 06). Wuchs kräftig, Blume gross, gefüllt, ähnelt Kaiserin Auguste Viktoria, becherförmig; reichblühend, Schnittrose, Treib- und Gruppenr. (Merveille de Lyon × Kaiserin Auguste Viktoria).

h 2070 **Gruss an Sangerhausen** (Dr. Müller 05), sehr gute, dunkel leuchtendrote Schnitt- und Treibrose, duftend, gross, gefüllt, Pflanze kräftig.

h*2071 **Gruss an Teplitz** (Geschwind, Verbreiter P. Lambert 98) Etwas spät, aber fortwährend blühende Rose. Laub gross, glänzend lederartig, junges Blattwerk metallisch bronzerot. Blume ziemlich gross, teils einzeln, teils zu mehreren; Haltung und Füllung gut; leuchtend scharlachzinnober mit feuerrotem und bräunlichem Samt, wird nicht blau. Pflanze rost- und meltaufrei u. ziemlich frostsicher; verlangt nur leichte Deckung, guten Boden und hinreichende Feuchtigkeit. Zu Gruppen einer Sorte, als Vorstrauch vor Coniferengruppen, auch als Spalierrose verwendbar. Die Pflanze wird 100—150 cm hoch und breit. Abgeb. Rosen-Ztg. . . . 100 St. ℳ 45, 1000 St. ℳ 400

*2072 **Gruss an Dresden** (Türke 12). Blume gross, gut gebaut, Mitte hoch, Knospe schön spitz, willig öffnend, meist einzelständig, blendend feurigrot, nicht verblauend. Treib- und Schnittrose. (Princesse de Béarn × Sämling) . . . . . 1 St. ℳ 2.—, 10 St. ℳ 15.—

h*2075 **Gustav Grünerwald** (P. Lambert 03). Knospe spitz, gelblichrot, Blume kelchförmig. Füllung gut, nicht fest, meist einzeln auf langem Stiel. Grundfarbe leuchtend rein karminrosa, im Innern gelblich, nach aussen heller; Laub glänzend dunkelgrün, lederartig, gesund. Wuchs aufrecht, kräftig, Schnitt- und Gruppenrose I. Klasse, zieml. hart. (Grossh. Viktoria Melitta × lutea bicolor.) Abgeb. R.-Ztg. 100 St. ℳ 50.—

h 2076 **Gustave Régis** (Pernet-D. 91). Bl. gr., halbgef., kanariengelb, Knospen lang, zu 3—7, wohlriech., Str. s. wüchsig, reichblüh., aufrecht, Sch. Abgeb. R.-Ztg.

2079 **Georg Arends** (Hinner 10). Bl. sehr gross, stark gef., Farbe La France-rosa. Wuchs wie Wwe John Laing; liefert wenig Blumen an jungen Pflanzen. (Druschki × La France)?

2080 **Georg Reimers** (Soupert 10). Bl. feurigrot, von ausgezeichn. Form, langknospig, duftend. Pfl. kräftig, s. reichbl.; Schn. Gr. Tr. (Richmond × Étoile de France) . . . . . ℳ 1.—

2082 **Gräfin Stéphanie Wedel** (P. Lambert 09). Strauch stark, hellgrün belaubt, Bl. gross bis s. gross, einzeln, auch zu 3—7, langgestielt, gut gefüllt, rahmweiss, leicht ins Gelbliche gehend. Die Knospe entwickelt sich leicht trotz der guten Füllung, die offene Blume hängt leicht, duftend, Gruppen- und Schnittrose, s. reich und dauernd blühend. (Dr. Grill × Testout).

h*2085 **Harry Kirk** (A. Dickson 08). Wuchs kräftig, reich und beständig blühend, Knospe lang, Bl. breit, fest, samtig, dunkelschwefelgelb, Rand heller . . . . ℳ 0.80, Hochst. ℳ 2.—

2087 **Heinrich Münch** (Verkäufer Münch & Haufe 11). Robuster Wuchs, Bl. einzelständig, s. gr. u. gef., rosa. Treib- u. Schnittr. (Belle Siebrecht × Druschki × Testout) ℳ 0.80, 10 St. ℳ 7.—

2089 **Helen Mills** (Dingee & Conard 10), synonym: Reine Carola de Saxe Nr. 3468.

2090 **Helvetia** (Heizmann 11). Prächtig dunkelkarminrot bis rot, Farbe hält sich lange. Testoutart . . . . . ℳ 1.20, 10 St. ℳ 10.—

2091 **Henri Blount** (Lévêque 09), Blume leuchtend zart rosa, mit weiss u. hell kupferiggelb erhellt, sehr gross, gefüllt, langknospig, Pflanze kräftig, stets blühend . . . . . ℳ 0.80

2094 **Hermann Kiese** (Geduldig 07), halbgef., aufrecht, leuchtend gelb mit rosa, duftend.

*2095 **Hermann Raue** (P. Lambert 05). Wuchs aufr.; Laub breit, Knospe lang, äussere Petalen breit gewölbt, lachsrosafarbig bis gelblich ziegelrot, stark duftend, reichblüh. Schnitt- und Gruppenr. (Grossh. Vikt. Melitta × La France de 89)

3000 **Herrin von Lieser** (P. Lambert 07). Wuchs mässig stark; reichblüh., grosse, ziemlich gefüllte Blume, hoch kegelförmig, rahmgelb mit leicht rötl. gelber Mitte, aufr., stark duftend. (Frau K. Druschki × G. Schwartz).

h 3001 **Herzog Carl Eduard** (N. Welter 09). Bl. aufrecht. Knospe sehr lang, leuchtend kirschrot, Mitte dunkler. Wohlriechend, Schnittr. (Mad. Car. Testout × Farbenkönigin.) 1 St. ℳ 0.80, 10 St. ℳ 7.—

h 3002 **Herzog Friedrich II. von Anhalt** (N. Welter 07), lachsfarben mit karmin, Mitte kupfrig rot, duftend. (Chatenay-Art.) Schnitt- und Gruppenrose. (Souv. du Prés. Carnot × Mme J. Grolez.)

h*3004 **Herzogin Marie Antoinette** (Jacobs 10). Orange-altgoldfarbig, ziemlich gef., köstl. duftend, Knospe s. lang, willig aufblüh., langstielig, Strauch stark u. buschig, reichbl. Schn. (Frau Lilla Rautenstrauch × Sunset) . . . . 1 St. ℳ 1.—, 10 St. ℳ 9.—, Hochst. ℳ 2.50

3005 **Herzogin Victoria Adelheid** (N. Welter 06). Gr., gef., rot, reichblühend, meist einzeln, aufrecht, duftend. (Mme Jules Grolez × Kaiserin × Capt. Hayward.)

3008 **His Majesty** (S. Mc. Gredy 10). Bl. karmesinrot, zinnoberrot schattiert, samtig, hochzentrig, s. wohlriechend, Wuchs aufrecht, stark, s. reichbl. 2. Flor geringer. Schnitt- und Parkrose.

h*3010 **Hofgartendirektor Graebener** (P. Lambert 99). Bl. orange und rosagelb, willig aufblüh. Pflanze wüchsig, aufrecht, ausserordentlich reichbl. Gruppenrose. (Caroline Testout × Antoinette Durieu.)

h 3011 **Hofgärtner K. Schinke** (N. Welter 11). Wuchs stark, aufrecht, stark bestachelt, reichblühend. Bl. mittelgross bis gross, wenig gefüllt, leuchtend hochfeuerrot. Gruppenrose. (Richmond × Sämling) . . . . . ℳ 1.—, Hochst. ℳ 2.50

h 3012 **Honourable Ina Bingham** (A. Dickson 06). Bl. s. gr., halbgef., rein rosa, stark geadert, neu in dieser Färbung, aufrecht, mässiges breites Laubwerk.

h 3020 **J. B. Clark** (Hugh Dickson 06), dunkel samtig rot mit kastanienbraun; hohe Mitte. Wuchs stark, Holz stachelig, duftend. Gartenr. (Remontant-Charakter) . . . . 100 St. ℳ 40.—

h 3022 **James Coey** (A. Dickson 10). Bl. tief goldgelb, Petalenrand weiss, mittelgr., gef., feststielig, Pfl. kräftig, s. reichblühend. Gruppen- u. Schnittrose ℳ 1,—, Hochst. ℳ 2.50

h 3023 **Janin Viant** (Bruant 11). Gross, kelchförmig, leuchtend rubinrot mit purpurkarmoisin. ℳ 1.20, Hochst. ℳ 3.—

h 3024 **Jacques Vincent** (Soupert 09). Hellgelblich korallrot im Ton der Lyon-Rose, mit aurora Mitte, grosse Bl. Tr., Schn. u. Gruppenr. (Mme. J. Budde × Souv. de C. Guillot) ℳ 0.80

*3026 **Jean Noté** (Pernet-D. 09). Chromgelb in rahmgelb übergehend, s. gross, kugelf., gut gefüllt. Reichblühende Garten- und Ausstellungsrose . . . . . ℳ 0.80

3033 **Immortella** (Verschuren 11), schöne Blume von guter, aufrechter Haltung, langsam, aber sicher öffnend, rosa mit etwas gelb. (Königin Emma × Mr. Jos. Hill) . . . . . ℳ 1.—

*3035 **Instituteur Sirdey** (Pernet-D. 05). Wuchs kräftig, gut verzweigt. Blume gross, dicht gefüllt, Farbe rein tief goldgelb . . . . . ℳ 1.—

3036 **Intensity** (Dingee & Conard 08), scharlachrot, in zinnober übergehend, reichblüh., teeduftend.

3037 **Irish Rambler** (A. Robichon 11). Rankend, öfterblühend, sehr wüchsig. Lange Knospe, Blume einfach, grosse Petalen, pfirsichrosa bis lachsrosa. Spalierrose . . . . . ℳ 1.20

h*3040 **Johanna Sebus** (Dr. Müller 99). Kräftig wachsend, Blume wohlriech., kirschkarmin mit gelblich. Schein im Innern, Schnitt- u. Ausstellungsrose. Abgeb. Ros.-Z. 1901. Sämling (Pierre Notting × Safrano) × Sämling: (Gloire de Dijon × Xavier Olibo), reichblühend, auch im Herbst . . . . . 100 St. ℳ 45.—

h 3042 **John Cuff** (A. Dickson 09). Dunkelkarminrosa mit dunkelgelbem Grunde, sehr grosse, symmetrische Blume, lange Knospe; neue, eigenartige Färbung, duftend, sehr reichblühend, Garten- und Ausstellungsrose . . . . . ℳ 0.80, 10 St. ℳ 7.—

h*3044 **Jonkheer J. L. Mock** (Leenders 09). An Farbenkönigin erinnernd, leuchtend lilarot, die umgeschlagenen Blumenblätter sind silberig, Knospe öffnet sich langsam, Blüten meist einzeln, aufrecht auf langem, starkem Stiel; Treib-, Schnitt- und Gruppenrose. Sämling (Caroline Testout × Abel Chatenay) × Farbenkönigin. Gute Topf-Treibrose! ℳ 0.80, 10 St. ℳ 7.—, 100 St. ℳ 60.—

h 3047 **Isabelle Millner (Mrs.)** (W. Paul 08). Elfenbeinweiss mit zartest rosa, mauve berandet. Petalen zurückgebogen, Knospe frisch rot, schöne runde Form. Garten- u. Ausstellungsrose (Princess of Wales × Rob. Duncan) . . . . . Niedere ℳ 0.80

3055 **Jubiläumsrose** (J. C Schmidt 09). Wuchs kräftig, dunkles Laub Blume meist einzeln auf festem Stiel, sehr gross, gelbl. rahmweiss mit orangegelber Mitte . . . . . ℳ 0.80

* 3060 **Juwel** (Hinner 10). Wuchs aufrecht, Blume rahmweiss, sehr gross und schön gebaut, auf festem Stiel, duftend . . . . . ℳ 0.70

h 3070 **Kaiser Wilhelm II.** (Jacobs 09). Wuchs mittelkräftig, dunkelgrüne Belaubung, krankheitfrei. Blumen mittelgross, gute Füllung, karmoisin und feuerrot mit samtig-schwarzem Anflug. Farbe haltend. Duftend. Für Herbstschnitt und für Töpfe geeignet. (Kaiserin A. V.-Sämling × van Houtte) . . . . . 1 St. ℳ 0.80, 10 St. ℳ 7.—, Hochst. 2.—

h*3080 **Kaiserin Auguste Viktoria** (P. Lambert 91). **Dankbare wertvolle** Gruppen- und Gartenrose, Treibrose, besonders für kalte Kasten. **Weiss**, im Innern leicht gelb bis neapelgelb, stets reichblühend, zieml. winterhart. (Coquette de Lyon × Lady M. Fitzwilliam.) Abgeb. R.-Ztg. 1892. Wertzeugnis.
Niedere 100 St. ℳ 45, 1000 St. ℳ 400.—

Climbing Kaiserin Auguste Viktoria (Rankende Kaiserin) siehe Nr. 1886.

3085 **Karl Rosinek** (Plog 08), karmin mit dunkelrot, aufrecht, duftend, farbehaltend. (Testout × Princesse de Béarn) . . . . . ℳ 0.80

h*3095 **Killarney** (A. Dickson 98), fleischfarbigrosa mit weiss und blassrosa angehaucht, sehr gross, Knospe lang. Pflanze kräftig, sehr blühbar. Gruppen- u. Treibrose . . 100 St. ℳ 45.—

3096 **Killarney Queen** (E. G. Hill 12), in Amerika als Treibrose schon geschätzt, gefüllt, rosa . . . . . ℳ 2.—

h*3100 **Königin Carola** (Türke 03), enorm gross, silberrosa, aufrecht, Knospe lang, spitz; Schnitt- u. Treibsorte. (Car. Testout × Viscount. Folkestone.) Abgeb. Ros.-Ztg.

3102 **Königin Emma** (Verschuren 05), weisslich rosa, schöne Knospe, s. gross, voll. (Sämling von Kaiserin.)

3106 **König Laurin** (Türke 10). Wuchs der Testout, Bau der Cochet, blüht sehr reich, oft Riesenbl., milchweiss, nach innen zart abgetönt, mit rosa Rand. Knospe s. lang, zieml. hart. (Mme C. Testout × White Maman Cochet) . . ℳ 0.80

Nr. 3100. **Königin Carola.**

h 3110 **Kronprinzess Cecilie** (J. C. Schmidt 08). Knospe sehr lang, spitz, Blume silberig, dunkelrosa, zu 2—3 auf langen, aufrecht. Trieben, Strauch stark, sehr reich und dauernd blühend. Abg. Rosen.-Ztg. 1908.

h 3140 **La Détroite** (Hopp 05). Bl. zartrosa, Rückseite rahmweiss, sehr duftend. Testout Typus. Schnitt- u. Treibs., gegen Meltau unempfindlich. (Mme Carol. Testout × Bridesmaid.)

h*3142 **La France** (Guillot 67), sehr gross, gefüllt, silberig rosa, Zentrum lilarosa, extra. Eine der besten Rosen für alle Zwecke; **gesunde Pflanzen!** . . . . . 100 St. ℳ 42

3145 **La Galissière** (Schwartz 08) Bl. s. gross, s. gefüllt, gut aufbl., einzeln, silberrosa, reichblühend. Schnitt- und Gruppenrose. (Belle Siebrecht × Princesse M. Mestschersky.)

h*3147 **La Tosca** (Schwartz 1900). Strauch kräftig, schöne Haltung, Bl. gross, ziemlich gef., auf festem Stiel, schön zartrosa, rosig weiss u. gelblich nüanciert. Sehr gute Vasenrose; ganz besonders für Schnitt u. Gruppen zu empfehlen, langgestielt . . . . . 100 Stück ℳ 42

3149 **La Vendômoise** (E. Moullière 07). Chinesischrosa, gross, schalenförmig, duftend, Knospe sehr lang, stets blühend, hart. (Belle Siebrecht × Marie d'Orléans.)

h*3150 **Lady Ashtown** (A. Dickson 05). Wuchs stark, aufrecht; andauernd reichblühend; Blume gross, gefüllt. Testout-Art; reinrosa. Sch. Ausstellungsrose. Eine der besten neueren Rosen, auch für Gruppen! . . . . . 100 St. ℳ 50

h*3151 **Lady Alice Stanley** (S. M. Gredy 10). Aussenseite der Petalen tief korallrosa, Innenseite hell fleischrosa, sehr gross, gefullt, duftend, sehr reichblühend. Gruppen- und Schnittrose I. Ranges, aufrecht. Eine Prachtrose! Siehe farbige Beilage
1 St. ℳ 1.—, 10 St. ℳ 9.—, 100 St. ℳ 80 —, Hochst. ℳ 2.—

*3152 **Lady Battersea** (G. Paul & Son 01), lang, aufr., kirschkarmoisinrot mit orange. Bau wie Belle Siebrecht. Schnitt- u. Treibrose . . . . . ℳ 0.70

3153 **Lady Barham** (A. Dickson 10), zart rein orangerosa, gross, gut geformt, feststielig, duftend. ℳ 1.20

3154 **Lady de Bathe** (B. R. Cant 10), rahmweiss, Mitte pfirsichfarbig, gross, gut geformt, aufrecht . . ℳ 1.50

3155 **Lady Downe** (Paul & Sons 10). Bronzegelb, an den innern Petalen goldgelb schattiert. Leichtwüchsig und reichblühend.
ℳ 1.50
10 St. ℳ 12.—

Lady Clanmorris (A. Dickson 1900). W. kräftig, reichbl., breit, fest, samtig rahmweiss mit zart rosa Rand, lachsfarbige Mitte; duftend.

3156 **Lady Dartmouth** (Bernaix 09). Knospe länglich, Blume mittelgross, zweifarbig, lebhaft zinnoberrot berandet. ℳ 0.80

Nr. 3175. **Laurent Carle.**

3157 **Lady Faire** (H. Low 08). Sport von Belle Siebrecht. Färbung der Mme Abel Chatenay, Rückseite karmin, duftend, Schnitt- und Gartensorte . . . . . ℳ 0.80

3158 **Lady Katherine Rose** (Bide & Sons 10). Blume aufrechtstehend, gut gefüllt, fein geformt, zart pfirsichrosa, ähnlich wie La Fraicheur. Habitus der Antoine Rivoire. Köstlicher Wohlgeruch. (Antoine Rivoire × La Fraicheur) . . . . . ℳ 1.20

Die Besichtigung meiner Kulturen ist jederzeit erwünscht.

*3159 **Lady Greenhall** (A. Dickson 11). Blume gross, vollkommene Form mit spitzer Mitte, safranorangegelb auf dunkelrahmweissem Grunde, Rückseite der Petalen kupferrosa gestreift. Knospen gleichen einer Moosrose. Reichblühend . . . . . ℳ 1.50

3162 **Lady Margaret Boscawen** (A. Dickson 11). Zartrosa auf leichtgelbem Grunde. Blume gross, voll und von guter Form. Wuchs stark, aufrecht; gut remontierend. Starker Teerosen-Geruch . . . . . ℳ 1.50

3164 **Lady Ursula** (A. Dickson 09), fleischfarb. rosa; s. gr. Petalen, Teerosenduft, blüht unaufhörlich; für Gartendekoration, Ausstellung und Topfkultur . . . . . ℳ 0.80

3165 **Lady Waterlow** (Nabonnand 02), rankend, Bl. sehr gross, breite Petalen, halbgefüllt, s. schön hell lachsrosa, Rand karmin.

3166 **Lady Wenlock** (Bernaix 05). Bl. goldig chinesischrosa, in inkarnat mit aprikosenfarbigem Schimmer übergehend, gr., gef., langknospig, lang- und festgestielt.

3169 **Lady Reay** (B. R. Cant 11), perlmutterweiss, Mitte tiefrosa, duftend, reichbl. . . ℳ 1.20

3170 **Laja Gräfin von Meran** (Joh. Paul 08). Duftend, Bl. purpurrosa mit gelblichweissem Grunde, einzeln.

h*3175 **Laurent Carle** (Pernet-D. 07). Knospe lang, aufr., meist einzeln, auf langem Stiel. Blume sehr gross, schön gebaut, gefüllt, glänzend scharlach karmin. Schnitt- u. Gruppenrose Ia. Abgeb. S. 51 . . . . . 10 St. ℳ 6.—, 100 St. ℳ 55.—

*3177 **Leslie Holland** (Hugh Dickson 11). Dunkel scharlachrot, schwarzsamtrot nüanciert ohne jede Purpurtönung, steife, lange Stiele; ununterbrochen bis spät in den Herbst blühend. Wuchs buschig, schöne rotbraune Belaubung; duftend. Goldene Medaille London 1910. 1 St. ℳ 1.50, 10 St. ℳ 12.—

3178 **Leutnant Ozren Leovics** (Ketten 09). Lachsfleischfarbig, Rückseite kupferig rosa, ziemlich gefüllt, auf langem Stiel. Reichblühend, duftend. (Mme Abel Chatenay × Mlle de Kerjégu.) Gute Schnittrose . . . . . 1 St. ℳ 0.80

h*3180 **Le Progrès** (Pernet-D. 04). Hübsche eiförmige goldgelbe Knospe. Blume gross, kelchförmig, nankinggelb, Wuchs gut. (Mme Ravary-Typus) 100 St. ℳ 50.—

3183 **Lia** (Ketten 10). Bl. hell granatrot, Rückseite purpurrosa, Grund indischgelb; gross, gef., gut öffnend, reichblühend. ℳ 1.—

h*3184 **Lieutenant Chauré** (Pernet-D. 10). W. aufrecht, dunkelgrün belaubt, Knospe lang, samtig granatkarmoisinrot, ziemlich gefüllt, breitpetalig, kelchförmig. Hervorragende Gruppen- und Schnittrose in nicht zu heissen Gegenden. In Bagatelle prämiiert. (Liberty × Étoile de France). ℳ 0.80, 100 St. ℳ 75.—

h 3185 **Liberty** (A. Dickson 1900), feurig rote, dunkle Treibrose. Wuchs mittelstark, Schnitt-, Treib- und Versandrose. Abgebildet Rosen-Ztg.

h 3186 **Lina Schmidt-Michel** (P. Lambert 06). **Park- und Solitärrose.** Str. starkwüchsig, wird 2—3 m hoch, breit, locker, aufrecht, sehr breites, üppig glänzendes Laub; die Bl. sind gr., halbgefüllt mit runden gr. Pet., leucht. lackrosa, Rücks. rot, lange halt.; Knospe schön, gr., spitz; zu Vasen-Dekorationen gut. (Mme Abel Chatenay × Kleiner Alfred.)

h 3187 **Lilli von Posern** (H. Kiese & Co. 10). Silberigrosa, W. wie Testout. Gruppen- u. Schnittrose. (Testout × Dr. Troendlin.) 1 St ℳ 0.80, 10 St. ℳ 7.—

3190 **Lohengrin** (J. C. Schmidt 03). Lange Knospe, Bl. silberrosa, Mitte dunkler, Gruppenrose.

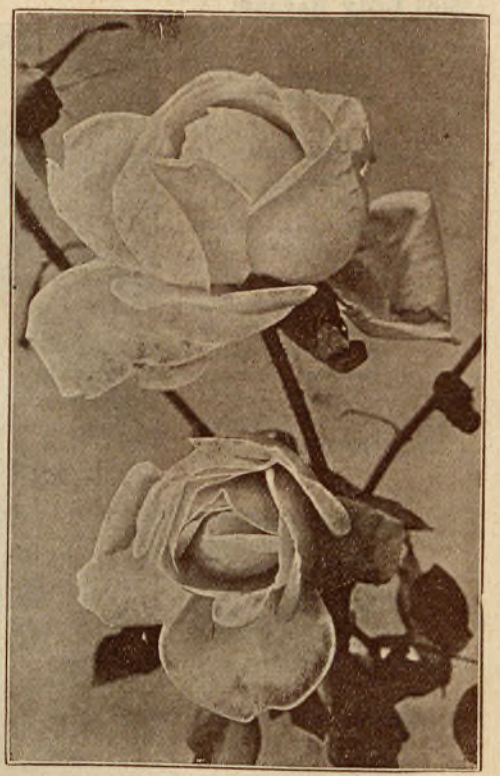

Nr. 3198. **Lucien de Lemos.** (P. Lambert 06.)

h 3195 **Louise Pernot** (Bénard 07), gr., gef., feine Schnittblume, zart silberrosa, Grund lachsfarbig.

h*3196 **Luise Lilia** (P. Lambert 12). Strauch gut verzweigt, mässig hoch, dunkelgrünes, breites, glänzendes Laubwerk, äusserst reichblühend. Wer eine stark und süss duftende, schön geformte, dunkel blutrote, fast schwarze Rose wünscht, wird mit dieser Neuheit zufrieden sein. Weit auffallend durch Farbe, Wuchs und Geruch. **(Wertzeugnis Bagatelle 1913.)**

Neu!

1 St. ℳ 2.50, 2 St. ℳ 4.—, 10 St. ℳ 16.—, 100 St. ℳ 150.—, Hochst. ℳ 3.—

Ich bitte, gleich zu bestellen und den Katalog aufzuheben.

3197 **Luigi Galvani** (Bonfiglioli 11). Blume s. gr., kelchförmig, Mitte solferinorosa, zum Rande in violettrosa übergehend. Petalen sehr gross. Knospen zu 1—3—5 auf steifem Stiel. Str. rankend. Wuchs der Muttersorte, Blume der Vatersorte ähnlich, duftend. (E. Veyrat Hermanos × Paul Neyron) . . . . . ℳ 1.—

h*3198 **Lucien de Lemos** (P. Lambert 06). Wuchs sehr stark, breit, Laub breit, hellgrün. Bl. gr., gut gef., kräftig hellrosa, innere Petalen weisslichrosa; lange haltend, langgestielt, äussere Petalen sehr breit; duftend, willig blühend. Schnittrose. (Princ. A. de Monaco × Testout.) Abgeb. S. 52.

h*3200 **Lyon Rose (Pernetiana)** (Pernet-D. 08). Abbildung und Beschreibung siehe folg. Seite.

3204 **Mabel Drew** (A. Dickson 11). Dunkelrahmgelb, in kanariengelb übergehend. Wuchs stark, aufrecht; wohlriechend . . . . . ℳ 2.—

3206 **Manuel P. Azevedo** (Soupert 10). Bl. kirschrot, gr., schön regelm. geformt, gut gef., s. wohlriechend, erblüht willig bei jedem Wetter, langgestielt, Pfl. kräftig, sehr reichblühend. Sch. Tr. (Étoile de France × Ulrich Brunner) . . . . . ℳ 1.—, 10 St. ℳ 8.—

3210 **Mme A. Ulliet** (P. Guillot 10). Bl. hellgelb mit goldig. Mitte, rahmweiss, becherförmig, Knospe eiförmig. Pfl. kräftig, aufrechtwachs. Stammt von Ant. Rivoire . . . . ℳ 1.—

h*3250 **Mme Abel Chatenay** (Pernet-D. 91). Wuchs kräftig, Blume mgr., spiralförmig aufblüh.; karminrosa mit blass zinnoberrosa und lachsfarbig schattiert, im Innern kräftiger gefärbt. (Dr. Grill ♁ × Victor Verdier ♂). Für Gruppen- und Schnittkulturen sehr zu empfehlen. Abgeb. S. 56 und R.-Ztg . . . . . 100 St. ℳ 45.—, 1000 St. ℳ 400.—

3252 **Mme Alexandre Billion** (Schwartz 10). Kräftig, sehr reichblüh., rahmfarbig, hellrosa schattiert, Mitte lachsgelb, fleischfarbigrosa nüanciert, gross, gefüllt, willig aufblühend. (Antoine Rivoire × Mme Paul Olivier) . . . . . ℳ 1.—, 10 St. ℳ 9.—

3254 **Mme Auguste Choutet** (Godard 01), halbrankend; orangegelb, gefüllt, duftend. (W. A. Richardson × Kaiserin.)

h 3255 **Mme A. Tupinier** (A. Perdriolle 10). Bl. lachsfarbig rosa auf gelbem Grunde, sehr gross, einzelständig, Wuchs stark, sehr blühbar. Gruppen- u. Schnittsorte. Wertzeugnis. (Antoine Rivoire × Mr. Joseph Hill) . . . . . 1 St ℳ 1.—, 10 St. ℳ 9.—

3256 **Mme Alfred Digeon** (Puyravaud 10). Zitronengelb, chamois schattiert, Ränder karmin punktiert. Knopflochrose, immerblühend . . . . . ℳ 1.20, 10 St. ℳ 10.—

*3258 **Mme Chambard** (Chambard 10). Fleischfarbigrosa, salmfarbig aurora schattiert, Petalennagel dunkelgelb; sehr gross, willig öffnend, duftend, einzelständig auf langen, festen Stielen. Kräftig u. aufrecht wachsend, reichblühend. (Frau Karl Druschki × Lady Asthown) ℳ 1.—, 10 St. ℳ 9.—

h*3260 **Mme Caroline Testout** (Pernet-D. 91). Blume sehr gross, centifolienförmig, seidenartig frischrosa, bevorzugte Treibsorte, auch für kalte Kasten. **Beste in rosa zu Gruppen.** Wuchs stark und buschig. Abgeb. R.-Ztg. (Mme. de Tartas × Lady Mary Fitzwilliam.) Gedeiht überall . . . . . 100 St. ℳ 45.—, 1000 St. ℳ 400.—

Climbing Caroline Testout siehe No. 1885.

*3263 **Mme Charles Lutand** (Pernet-D. 11). Starker, aufrechter Wuchs, rotgrünes Laub. Knospe lang, ockergelb mit karminroter Tönung, auf starken Stielen. Blume sehr gross, von voller, runder Form, chromgelb, leicht scharlachrosa überhaucht an den äusseren Petalen. Starker Wuchs. Verbesserung Marquise de Sinéty. Hervorragende Ausstellungs- und Dekorationsrose. (Sämling × Marquise de Sinety.) . . . . ℳ 1.80, 10 St. ℳ 15.—

*3265 **Mme Edmond Rostand** (Pernet-D 11). Sehr starker, verzweigter, buschiger Wuchs, kleinstachelig, dunkelgrüne, bronzeartige Belaubung. Knospe schön, elegant geformt, die sich zu einer grossen Blume entfaltet, gut öffnend und gefüllt, von runder Form mit steifen Petalen. Leicht fleischfarbig mit lachsrot und rötlich-orangegelber Schattierung in der Mitte. Verbesserte Prince de Bulgarie. (Ausstellungs- und Gartenrose.) ℳ 2.—, 10 St. ℳ 16.—

3266 **Mme Driout** (J. Thiriat-Wassy 04), hellrosa und weiss gestreifte Reine Marie Henriette, schöne Tönung.

3267 **Mme F Dubois** (J. Puyravaud 10). Bl. chinesischrosa, Rand weissl., kugelförmig, wohlriechend, Knospe eiförmig, lang- und festgestielt. Pfl. kräftig, halbrankend, hart. (Mme A. Chatenay × Reine Marie Henriette) . . . . . ℳ 0.80

h 3268 **Mme Edmée Metz** (Soupert 01), karminlachsrosa. Wuchs mässig. Gr.

3270 **Mme Eugène Giat** (Godard 03), weiss mit rahmgelb, Mitte lachsfarb., reichblühend.

3273 **Mme F. Dubreuil** (Dubreuil 10), chinesischrosa, gross, einzeln. Wuchs kräftig. Treib- und Schnittrose . . . . . 1 St. ℳ 1.—

h 3274 **Mme Gustav Metz** (J. B. Lamesch 05), stammt von Testout; Wuchs stark, aufrecht; Bl. gross, spitz, langgestielt, hell rosaweiss, gut gef.; Kn. lang, spitz, s. dankbar blühend; Gruppen- und Schnittrose, gute Kastenrose. (Syn. **Frau Karl Schmidt!** (Diese angepriesene Rose ist nichts anderes als **Mme Gustav Metz**; es ist eine **Täuschung** der Rosenfreunde, sie stets als Neuheit anzubieten!)

h 3275 **Mme Granger d'Arc** (Mille-Toussaint fils 10). Blume karminrosa, Mitte heller; sehr gefüllt, gross, kelchförmig, festgestielt, duftend; Strauch sehr wüchsig und sehr remontierend. Schnitt- u. Gruppenrose. (Marquise Litta × Camoëns.) . . . . . 1 St. ℳ 1.—

h*3200 **Lyon-Rose** (Pernetiana). (Pernet-D. 08).

Grossartige Schnittrose.

Strauch wüchsig, Zweige ausgebreitet, wenig bestachelt, Laub dunkel rötlichgrün. Blume in der Regel einzeln, sehr gross, mit breiten Petalen, kugelförmig, Mitte korallrot oder lachsrot mit chromgelb, am Rande der Petalen in krebsrot übergehend, duftend; beständig blühend. Im Herbst fällt das Laub etwas früh; liebt kräftigen, aber durchlässigen lockern Boden. Abgeb. Ros.-Ztg 1907, Nr. 6. (Goldmedaille Bagatelle 1909) . . 1 St. ℳ 0.60, 10 St. ℳ 5.—, 100 St. ℳ 45.–, Hochst. ℳ 1.75.

3276 **Mme Hector Leuillot** (J. Pernet 03), halbrankend, goldgelb auf karmin Grund, gefüllt, duftend.

3277 **Mme Gaston Worth** (Schwartz 10), gross, gefüllt, karminrosa bis silberrosa, Rückseite bernsteinfarbig.

h 3278 **Mme J. P. Soupert** (Soupert 1900). Blume sehr gross, weiss mit gelblichem Schimmer; reichblüh. und wohlriech. Schnitt- u. Treibsorte. (Mme Caroline Testout × Mlle Alice Furon.)

3279 **Mme J. W. Budde** (Soupert 07). Karminrot, aufrecht, spitze Knospe, reichblühend.

h*3282 **Mme Jenny Gillemot** (Pernet-D. 05). Wuchs aufrecht, Knospe nankinggelb, länglich, schön geformt, Blume ziemlich gefüllt, safrangelb. Für den Schnittrosenzüchter von Wert. Gruppensorte.

h 3284 **Mme Josef Combet** (J. Bonnaire 93), gut aufblühend, rahmweiss, rosa schattiert, wohlriechend, wüchsig, geradästig, stachellos. Treibrose.

h*3286 **Mme Jules Grolez** (Guillot 96). Strauch wüchsig, sehr blühbar, reich verzweigt, Blume gross, gefüllt, sehr gut gebaut, sehr lebhaft chinesischrosa, extra für Gruppen und Schnitt. Vorzügl. Abg. Rosen-Zeitung . . . . . 100 St. ℳ 42, 1000 St. ℳ 400

h*3287 **Mme Jules Bouché** (J. Croibier 10). Blume lachsfarbig weiss, Mitte zartest rosa schattiert, sehr gr., gef., gut geformt. Knospe längl., feststielig. Pflanze kräftig. Eine sehr dankbare Schnitt- u. Gruppenrose. Wertzeugnis Bagatelle 1912 . . . . . ℳ 1.—

*3288 **Mme Lucien Baltet** (Pernet-D. 11). Blume sehr gross, kugelig, hellrosa mit gelb gemischt, Rand lebhaft karmin, extra! . . . . . ℳ 1.20

3289 **Mme Lucien Picard** (J. Croibier 10). Blume lachsfarbig weiss, gr., gefüllt, gut geformt, Knospe länglich, feststt. Pflanze kräftig. (Stammt von Mme Abel Chatenay) . . . ℳ 1.—

3290 **Mme Larégnière** (Puyravaud 10). Karminziegelrot in lachsrosa übergehend, gross gefüllt, kelchförmig, duftend. Lange Knospe, sehr reichblühend . . . . . ℳ 1.20

3291 **Mme Léon Simon** (P. Lambert 09). Strauch stark, aufrecht, bis 70 cm hoch. Blume lang, spitz, dunkelrosa mit gelbem Grunde, zurückgeschlagener Rand heller, zieml. gefüllt, Rückseite dunkelrot. Gartenrose. Bis zum Frost blühend, Testout-Art. (Marie van Houtte × Testout.)

h*3292 **Mme Léon Pain** (Guillot 05). Blume duftend, silberig fleischrosa, Mitte orangegelb erhellt, Rückseite lachsf. mit zinnober schatt. Gute Schnitt- u. Gruppenr. (Mme C. Testout × Souv. de Cath. Guillot.) . 100 St. ℳ 50

* 3295 **Mme L. Faucheron** (Croibier 10), gross, rahmweiss mit hellschwefelgelb, aufrecht. Schnittrose . . . . . ℳ 1.20

3296 **Mme Leopold Dupuy** (Robichon 10). Knospe lebhaft rosa, Blume sehr gross, gefüllt, chinesischrosa mit purpur, sehr duftend . . . . . ℳ 1.— 10 St. ℳ 9.—

h*3297 **Mme Marie Croibier** (Croibier 01), Blume sehr gross, sehr gef., dunkel chinesischrosa, Knospe lang, Stiel fest. Stammt von Testout, verblasst nicht. Gruppen- u. Schnittrose.

h*3298 **Mme Maurice de Luze** (Pernet-Ducher 04). Schöne Knospe auf langem, starkem Stiel, Blume s. gross, breite Petalen, kelchförmig gef., rosa, Mitte purpurkarmin, Rücks. heller. Schnitt- u. Ausstellungsrose. (Mme A. Chatenay × Eug. Fürst) . . . 100 St. ℳ 50.—

h*3300 **Mme Mélanie Soupert** (Pernet-D. 05). Wuchs aufrecht, kräftig; grosse Blume, halbgefüllt, Petalen breit, rotgelb, sehr schöne Knospe. Schnittrose . . . 100 St. ℳ 50.—

3292 **Mme Léon Pain** (Guillot 05).

3304 **Mme Paul Rouchon** (Perdriolle 10). Knospe sehr lang, Blume gross, gut öffnend, kanariengelb, Rückseite der Petalen hellgelb, sehr wohlriechend. Besonders schön auf Hochstämmen . . . . . ℳ 1.—, 10 St. ℳ 9.—

h 3306 **Mme Philippe Rivoire** (Pernet-D. 08). Wuchs sehr kräftig, Bl. kugelig, zieml. gef., in der Mitte nankinggelb, Rand aprikosengelb, Aussenseite karmin . . . . . ℳ 0.80

h*3308 **Mme Ravary** (Pernet-D. 99). Knospe goldgelb, Blume gross, kugelförmig, fast gefüllt, orangegelb, reichblühend. Wuchs kräftig, wertvoll für Schnitt u. Gruppen. 100 St. ℳ 45

h 3309 **Mme René Colette** (A. Gamon 09). Strauch kräftig, aufrecht, längliche Knospe, einzelstehend, karminrosa; Bl. s. gr., gef., Kelchform, rosagelb, mit breitem karmin Rand, wohlriechend. (Anna Chartron × Kaiserin A. V.) . . . . . ℳ 0.80

*3311 **Mme Rodolphe Arnaud** (Perdriolle 10). Dunkelrosa, gelb und krabbenrot schattiert. Einzelständig, aufrechte Haltung, reichblühend und wohlriechend. Extra! (Lyon-Rose × Mme Segond Weber) . . . . . ℳ 1.—, 10 St. ℳ 9.—, 100 St. ℳ 75.—

Bitte Ersatznummern anzugeben für etwa vergriffene Sorten oder mir Ersatz zu erlauben.

h*3250. **Mme Abel Chatenay** (Pernet-D. 91). Beschreibung siehe S. 53.

h*3312 **Mme Segond Weber** (Soupert 08). Zart lachsrosa, Mitte leuchtender, sehr gross, haltbar, Petalen breit und fest, schalenförmig, spitze lange Knospe, langgestielt, anhaltend blühend. (A. Rivoire × Souv. de Victor Hugo.) Gruppen- und Schnittrose. Wertzeugnis Bagatelle . . . . . 100 St. ℳ 60.— Hochst. ℳ 2.—

3320 **Mme Valère Beaumez** (A. Schwartz 09). Wüchsig, Bl. s. gross, gut aufblüh., rosaweiss, Mitte rahmgelb schattiert mit karmin u. lachsrosa. (Ant. Rivoire × Paul Lédé) ℳ 0.80

h 3321 **Mme Victoria Gagnière** (A. Schwartz 10). Perlmutterweiss, rosa schattiert, gr., gefüllt, langknospig. Pfl. kräftig, reichblühend. (Mlle Anna Chartron × Belle Siebrecht.) Schnittrose. ℳ 1.—, 10 St. ℳ 8.—

h*3327 **Mlle Hélène Gambier** (Pernet-D. 85), Blume mittelgross bis gross, sehr gef., fleischfarben lachsrosa bis kupfrigrosa, oft aurorafarbig, sehr reichblüh., Gruppen- u. Schnittr. Abgeb. Rosen-Ztg. und Seite 60.

3329 **Mlle Jeanne Grenouilleau** (Puyravaud 08). Rosa, Mitte lebhaft, lachsrot, sehr gross, duftend, reichblühend. (Stammt von Mme Abel Chatenay.)

3333 **Mlle Thomas Javit** (A. Gamon 10). Bl. lachsgelb, s. gr., schön gebaut, becherförmig, duftend, Knospe längl., rosa. Pfl. s. kräft. (A. Chartron × Kaiserin Auguste Victoria.) ℳ 1.—

3335 **Maman Lyly** (Soupert 11). Zart fleischfarbig rosa, gross, Malmaisonform. (Mme Melanie Soupert × Peter Blair) . . . . . ℳ 1.—, 10 St. ℳ 9.—, 100 St. ℳ 80.—

*3336 **Mama Looymans** (Leenders 10.) Hell ziegelrosa, mittelgr., halb gef., Pfl. st., gedrungen, buschig. Eine verb. Camoëns. Wird für Gruppen eine begehrte Sorte (Gruss an Teplitz × Hortensia) . . . . . 100 St. ℳ 50.—

3341 **Marchioness of Waterford** (Hugh Dickson 11). Aussenseite dunkel lachsrot, Innenseite silberig weiss mit rosa, gr., gef., gut geformt, hohe Mitte, feststielig, meist einzelständig. Pfl. kräftig, verzweigt, aufrechtwachsend . . . . . ℳ 1.20

3345 **Marguerite Mille** (Mille Toussaint 10). Blume gross, seidenartig fleischrosa, Mitte heller, gut öffnend . . . . . ℳ 1.—

3348 **Margaret** (W. Paul 10). Zart blassrosa, gross, gefüllt, langdauernd, langknospig. Pflanze kräftig, sehr reichblühend. Tr. Sch. Wertvoll . . . . . ℳ 1.—

*3349 **Margaret Molineux** (A. Dickson 10). Safrangelb, aprikosen- und pfirsichfarbig schattiert, in kanariengelb übergehend, halbgefüllt, sehr wohlriechend. Pflanze stark, sehr reichblühend. Gr. Tr. . . . . ℳ 1.—, 10 St. ℳ 9.—

3351 **Marie Delesalle** (Soupert 10). Dunkel kirschrot, gross, gut gefüllt, lang- und feststielig, langknospig. Pflanze kräftig, sehr reichblühend. (Étoile de France × Richmond.) Gr., Tr., Sch. . . . . ℳ 1.—, 10 St. ℳ 8.—

3354 **Marie Isakoff** (Dubreuil 01). Sehr reichblühend. Blumen einzeln stehend, kelchförmig, aprikosengelb in kanariengelb übergehend. Carol. Testout-Art. Schnittrose.

3356 **Marie-Louise Mathian** (Fugier 11). Rahmweiss, Mitte leicht lachsfarbig. Sehr gross, gefüllt, von schöner Haltung. Immerblühend, duftend . . . . . ℳ 1.25

h*3357 **Marie Mascuraud (Mlle)** (P. Bernaix 09). Aufrecht, lange Knospe, auf langem geradem Stiel, sehr gr., Bl me gut gef., in längl. Kelchform, weiss, leicht fleischfarbig, manchmal sehr hell lachsgelb schattiert. Ausstellungs- u. Schnittrose . . ℳ 0.80, Hochst. ℳ 2.—

*3362 **Marquise de Sinety** (Pernet-D. 07). Blume rötl. ockergelb, sehr gross, kelchförm., gef., prachtvoll, W. mässig. Goldmed. Bagatelle 1907. Siehe farb. Bild. 1 St. ℳ 0.80, 10 St ℳ 7.—

h 3363 **Marquise Litta de Bréteuil** (Pernet-D. 93), Blume sehr gross, 12—15 cm Durchmesser, becherförmig, karmin, Mitte zinnoberrot, Strauch wüchsig, wertvoll für Treiberei. Gruppenrose, extra, Wuchs niedrig. Abgeb. Rosen-Ztg. . . . . 100 St. ℳ 40.—

h*3364 **Marquise de Ganay** (P. Guillot 10). Silberigrosa, duftend, lang- u. feststielig, Wuchs kräftig aufrecht, sehr reichblühend. (Liberty × La France). Vorzügliche Garten- und Treibrose . . . . . ℳ 0.70, 10 St. ℳ 6.—, 100 St. ℳ 55.—

h 3365 **Marquise de Salisbury** (Pernet père 91). Mgr., fast gefüllt, samtig lebhaft rot, Knospe länglich, Strauch niedrig. reichblühend. Gr. Abgeb. Rosen-Ztg.

* 3371 **May Miller** (E. G. Hill 11). Blume lebhaft kupfrig rosa, Petalenrand aprikosen- und pfirsichfarbig, spitz- und langknospig. Pflanze kräftig, reichblühend . . . . . ℳ 1.—

h*3373 **Mildred Grant** (A. Dickson 01). Rahmweiss, sehr grosse, feste, aufrechte Prachtblume mit spitzer Mitte. Petalen gross, schalenförmig. Verl. kräftige Düngung. Tr. Hochst. ℳ 2.—

h*3375 **Miss Cynthia Forde** (Hugh Dickson 10). Glänzend rosa, sehr gross, ausgez. Form, wohlr. Pflanze gedr., reichblüh. Gr. u. Tr. . . . . 1 St. ℳ 1.00, 10 St. ℳ 8.—

* **Mrs Arthur E. E. Coxhead** (S. M. Gredy 10). Blume kirschrot, Rand zinnober schattiert, Grund lebhaft rosa, gross, gef., Knospe lang und spitz, willig öffnend. Pflanze kräftig, sehr reichblühend. Prachtvoll! . . . . . ℳ 1.—

h*3377 **Mrs Arthur Robert Waddell** (Pernet-D. 09). Zweifarbig, rötlich lachsfarbig, Rückseite granatrot; ziemlich gefüllt, sehr starkwüchsig, wunderbar reichblühende Gruppenrose. Niedere ℳ 0.70, 10 St. ℳ 6.—

Mrs Charles Curtis Harrison (A. Dickson 10), dunkel purpurrot, Rückseite dunkel karmesinrot, gross, gefüllt, sehr wohlriechend, feststielig. Pflanze stark . . . . ℳ 1.—

Mrs Charles E. Allen (Hugh Dickson 11). Reinockergelb, gelblichbraun schattiert. ℳ 1.50

Mrs Cornwallis West (A. Dickson 11). Weisslichrosa, Mitte dunkler, elegante Form, sehr gross, gut gefüllt, muschelförmige, lederartige Petalen . . . . . ℳ 1.50

*3379 **Mrs David M'Kee** (A. Dickson 05). Blume gross u. fest, Petalen breit, rund; rahmgelb. Ausstellungs-, Garten- und Topfrose.

h*3380 **Mrs Edward J. Holland** (S. Mc. Gredy 10). Lachsrosa, Rand heller, gross, gef., hoch gebaut, schön geformt, duftend, Pfl. kräftig, aufr., s. reichbl. Gr. ℳ 1.—, Hochst. ℳ 2.50

h* **Mrs Edward Powel** (P. Bernaix 10). Blume samtig karmesinrot, dachziegelförmig. Knospe länglich, eiförmig. Pflanze mittelgross, sehr reichblühend. ℳ 1.50, 10 St. ℳ 12.—, Hochst. ℳ 2.50

Mrs Frank Workmann (Hugh Dickson 11). Leuchtend silbrigrosa, kamelienförmig, sehr stark wachsend und äusserst reichblühend . . . . . ℳ 1.50

3381 **Mrs Alfred Tate** (S. Mc. Gredy 10), kupferigrot mit braun, Grund ockergelb, wohlr., Knospe spitz. Pflanze kräftig, sehr reichblühend. Gr., Schnittr. . . . . 1 St. ℳ 1.—

h*3382 **Mrs Aaron Ward** (Pernet-D.08). Wüchsig, Knospe längl. auf fest. Stiel, Cath. Mermet-Form, Blume gross, gef., kelchförmig, indischgelb, lange haltend, für Bind. u. Ausstell. wertvoll. (Stammt von unbenannten Sämlingen) . . . . ℳ 0.70, 10 St. ℳ 6.—, 100 St. ℳ 50.—

h*3383 **Mrs Arthur Munt** (A. Dickson 10). Tief rahmgelb bis weiss, pfirsichfarbig, lang- u. festgestielt, sehr wohlriechend. Pflanze kräftig, sehr reichblühend . ℳ 1.—, Hochst. ℳ 2.—

h 3384 **Mrs David Jardine** (A. Dickson 09). Nelkenrosa, äussere Blumenblätter lachs, sehr gr., von tadelloser Form u. gerader Haltung, wunderbar reichblühend . . . . . Hochst. ℳ 2.—

h 3385 **Mrs E. G. Hill** (Soupert 06). Knospe lang, Blume sehr gross, gut aufblühend, langgestielt, Rückseite korallrot, innen weiss, duftend, Schnitt- und Gruppensorte. (Testout × Liberty).

Mrs Fred. Straker (A. Dickson 10). Blume karmesinorange, beim Oeffnen in silberig blassrot übergehend, Rückseite orangerosa; mittelgross, wohlriechend, langknospig. Pflanze kräftig, gut verzweigt, aufrechtwachsend, reichblühend. Gr. . . . . ℳ 1.50

Mrs George Preston (A. Dickson 11). Blume silberig rosa, zuweilen blassrot schattiert, s. gr., kugelförmig, wohlriechend. Pfl. stark, reichblühend . . . . . ℳ 1.50

3387 **Mrs Harold Broklebank** (A. Dickson 08). Wuchs kräftig, aufrecht, duftend, rahmweiss, Mitte u. Grund zart goldgelb, äussere Petalen lachsrosa. Gut zu allen Zwecken.

h*3388 **Mrs Harvey Thomas** (Bernaix 06). Knospe sehr lang, kupferig karmin, Blume gross, aufrecht, kanariengelb, duftend, Wuchs stark. Sch. Gr.

3389 **Mrs James Craig** (Hugh Dickson 09). Lachsrosa mit hellgelb an der Basis der Petalen, äussere Blumenblätter in hell pfirsichrosa übergehend; leicht erblühend . . . . . ℳ 1.—

h 3390 **Mrs John Batemann** (A. Dickson 06). Blume gefüllt, spitze Mitte, dunkelrosa, reichblühend, aufrecht, Treibr. (Goldmedaille.)

Mrs Joseph H. Welch (S. M. Gredy 11). Blume silberrosa, von enormer Grösse, Petalen muschelförmig und fein geformt. Starker, aufrechter Wuchs . . . . . ℳ 1.50

3391 **Mrs James White** (Hugh Dickson 11). Bl. dunkel erdbeerrosa, mittelgross, kamelienförmig. Pfl. kräftig, gut verzweigt, reichblühend . . . . . ℳ 1.20

Mrs Maynard Sinton (S. M. Gredy 11). Bl. reinweiss, Rand rosa, wohlriechend. Wuchs mässig, blühbar. Ausstellungsrose! . . . . . ℳ 1.20

h 3392 **Mrs Peter Blair** (A. Dickson 07). W. kräft.; Bl. fest geb., zitronengelb mit goldgelb. Mitte; reich u. beständig blühend, s. duft. Goldmedaille der N. R. S. ℳ 1.—, Hochst. ℳ 2.—

h 3393 **Mrs Potter Palmer** (Breitmeyer 09). Bl. lang, spitz, s. schön gefüllt und gebaut, aufrecht, lachsrot, Rand umgebogen, silberig rosa, in lachsrosa oder pfirsichrosa übergehend, Rückseite dunkler, vorzügl. Treibr. . . . . ℳ 1.—, 10 St. ℳ 8.—, Hochst. ℳ 2.20

h*3396 **Mrs Theodore Roosevelt** (Hill 02). Knospe lang; offene Blüte bleibt lange frisch u. fest, sehr gross, rahmweiss mit rosa nach der Mitte zu. Garten- und Schnittrose, s. duftend. Abgeb. Rosen-Ztg. . . . . 100 St. ℳ 45.—

h 3397 **Mrs Sophia Neate** (Bide & Sons 09), glänzend lachsfarbig, Rückseite dunkler, Knospe lang, reichblühend . . . . . ℳ 0.80, 10 St. ℳ 7.—, Hochst. ℳ 2.—

h 3398 **Mrs P. H. Coats** (Hugh Dickson 10). Zart milchweiss, gr., gefüllt, Pfl. kräftig, sehr reichblühend, feststielig. Dekorative Sorte . . ℳ 1.—, 10 St. ℳ 8.—, Hochst. ℳ 2.50

h*3399 **Mrs Wakefield Christie-Miller** (S. Mc. Gredy 10). Silberig weiss mit rosa Schein, hell lachsrot schattiert, Aussenseite der Petalen hell zinnoberrosa, s. gross, Pfl. kräftig, s. reichblüh.. Gruppens. Capt. Christy-Wuchs . ℳ 0.80, 10 St. ℳ 7.—, Hochst. ℳ 2.50

h*3400 **Mr. Jos. Hill** (Pernet-D. 04). Lange Knospe, s. gross, gute Form, lachsrosa und kupf. orangerosa; reichbl., duft. W. gut. . . . . 100 St. ℳ 50.—, Hochst. ℳ 2.—

3403 **Mrs Walter Easlea** (A. Dickson 10). Bl. leucht. scharlachkarmin in karmesin-orange übergehend, duftend. Pfl. stark, aufrecht, blühbar. Gr. T. . . . . ℳ 1.—

h 3404 **Mrs William Cooper** (Hugh Dickson 09), Wuchs aufrecht, s. gr. und fest, hohe Mitte, breite Petalen, dunkel fleischrosa, Rand zartrosa, duftend, Ausstellungsrose . . . . . ℳ 0.80

3405 **Mrs Wilfred Lloyd** (A. Dickson 10). Bl. ähnlich La France, feurig rosa, beim Aufblühen heller, gr., gef., kugelförmig. Pfl. kräftig, gut verzweigt . . . . . ℳ 1.20

3406 **Morgenrot** (P. Lambert 03). Remontierende, einfache Säulen-, Hecken- und Spalierrose. Blumen zu 1—3, gr., feuerrot mit grossem, weissem Stern in der Mitte, einfach, hart. Blume wie Carmine Pillar, etwas dunkler. Nach dem ersten Flor schneide man die Spitzen etwas zurück.

3407 **Monsieur Fraisenau** (Gamon 11). Glänzend dunkelrosa, lange Knospe, grosse, gefüllte Blume, duftend. (Stammt von Lady Ashtown) . . . . . ℳ 1.20

h 3408 **Morgentau** (Geduldig 09), alabasterweiss mit zartrosa schattiert, lange Knospe und sehr grosse Blume, äusserst reichblühend.

h*3409 **My Maryland** (Cook 09), reichblühend, schöne gerade Haltung, rein hellorangerosa, extra. ℳ 0,80, 10 St. ℳ 7.—, Hochst. ℳ 2.—

h*3411 **Natalie Böttner** (J. Böttner 10). Hellgelb, gross, gefüllt, schön gebaut, aufrecht, sehr wohlriechend. Pfl. wüchs., die schönen gr. Blumen stehen einzeln auf langen Stielen. Bau der Kaiserin. Treib- und Schnittrose. (Frau Karl Druschki × Goldelse.)
ℳ 0.70, 10 St. ℳ 6.50
100 St. ℳ 60.—
Hochstämme ℳ 2.—

3413 **Nordlicht** (Kiese & Co. 10). Grund goldgelb, Mitte der Blumenblätter kapuzinerrot, nach den Spitzen in rosa auslaufend, Wuchs kräftig, gut remontierend. Farbenrose. (Testout × Luciole.)
ℳ 1.20, 10 St. ℳ 10.—

h*3414 **Oberbürgermeister Dr. Troendlin** (E. Kaiser 04) Duftend, frei von Meltau, bl. bis spät in den Herbst; zart hell fleischfarbig bis weisslich rosa. Schnitt- u. Gruppenrose. Sport von C. Testout. 100 St. ℳ 45

3418 **Odette Perdriolle** (A. Perdriolle 10). Bl. karmin- bis rahmweiss, gross, duftend, Knospe länglich, rahmfarbig. Pfl. kräftig, reichbl. (Belle Siebrecht × Sämling.) Sch. Gr. Wertzeugnis . . . . . ℳ 1.—

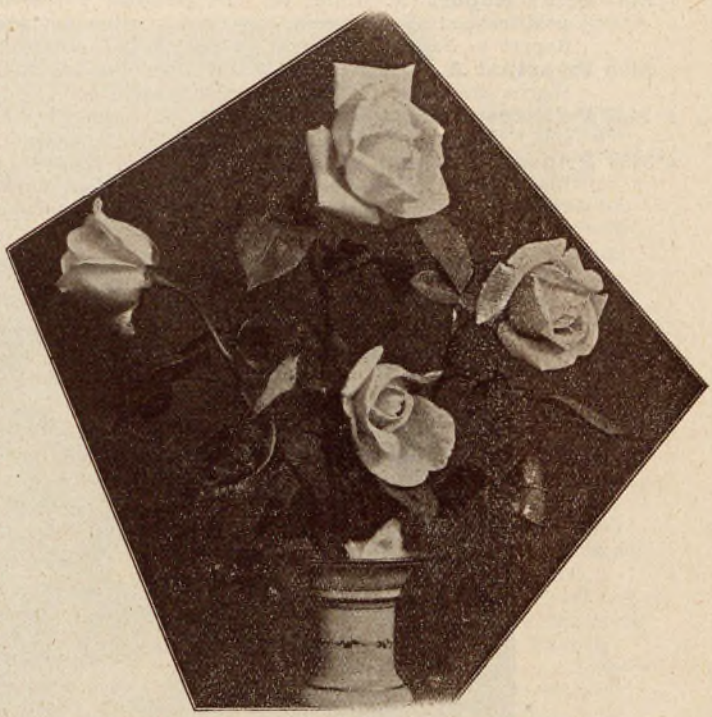

Nr. 3414 **Oberbürgermeister Dr. Troendlin.**

3419 **Othello** (Paul & Son 11). Dunkelkastanienbraun wie Charles Darwin, gross, schön gebaut, von vornehmer Färbung. (Stammt von Gustav Grünerwald) . . ℳ 1.20, 10 St. ℳ 9.—

h 3420 **Otto von Bismarck** (J. C. Schmidt 08). Wuchs und Belaubung wie Mme C. Testout, Farbe etwas mehr gelbrosa. Gruppenrose. Meltaufrei.

h*3426 **Papa J. Lambert** (P. Lambert 99.) Reinrosa, Mitte dunkler, kelchförmig, s. gr., sehr gefüllt, stark **centifolienduftend**. Knospe lang, schön geformt, Petalen breit, rund, Pfl. wüchsig, sehr reichblühend. Treibrose, besonders wenn spät getrieben. (White Lady × Marie Baumann.) Abgeb. Rosen-Ztg. . . . . 100 St. ℳ 45.—

*3431 **Paul Lédé** (Pernet-D. 02), karminrosa mit gelb, gefüllt, lange Knospe, duft. Schn. Tr.

h 3435 **Peggy** (A. Dickson 06). Safrangelb in primelgelb überg., gut geb., halbgef., in Büscheln blühend; Wuchs sehr kräftig; eine dekorative Rose in der Art von Gustav Régis.

h 3437 **Perle von Godesberg** (Schneider 02). Sport von Kais. Aug. Vikt.; Blume etwas lockerer gef., duft. Mitte goldgelb in hellgelb übergehend. Schn. Abgeb. Rosen-Ztg.

h*3440 **Pharisäer** (aus Trier 01). Wuchs kräftig, weisslichrosa mit dunkler lachsrosa Mitte, aufrecht, grosse lange Knospe, zieml. gefüllt, stammt von Belle Siebrecht. Herbstblüher. Sch. u. Gr. extra . . . . . 100 St. ℳ 45.—

3442 **Pink Liberty** (Low & Co. 11). Rot, mit gelb und lachsrot gemischt, Aussenseite der Petalen dunkler. Gleicht Liberty in Bezug auf Wachstum, Belaubung etc., von der sie ein Sport ist . . . . . ℳ 1.50

h 3444 **Pollaertrose** (Pollaert 10). Blume auf starkem und geraden Stiele, gross, hellrosa, duft., reichblühend, stark wachsend, gesund. Gr. Schn. . . . . ℳ 1.—, 10 St. ℳ 8.—

*3446 **Président Vignet** (Pernet-D. 11). Strauch sehr wüchsig, wenig starke Stacheln am Holz, Blume gross, gefüllt, kugelig, einzeln auf langen Trieben, schön lebhaft karminrot, glänzend braunrot nüanciert. Hervorragende Neuheit! . . . ℳ 1.20, 10 St. ℳ 10.—

3448a **Princess Juliana** (Gratama 11). Bl. zart porzellanrosa, aufrechtstehend, Laub tief grün, Wuchs niedrig, Gruppenrose. Sämling von Pharisäer . . . . . ℳ 0.80

h*3451 **Prince de Bulgarie** (Pernet-D. 01), Strauch kräftig, breite Belaubung, hübsche Knospe, s. gr. Bl., fleischrosa mit lachs u. orange, aufr., reichbl., extra. Gute Kastenrose, vorzügliche Gruppen- u. Schnittrose . . . . . 100 St. ℳ 45.—

3452 **Prince Engelbert Charles d'Arenberg** (Soupert 10). Feurig scharlachrot mit dunklen Schatten, regelmässig geformt, sehr wohlriech., Wuchs kräftig, aufr., reichblühend. (Étoile de France × Richmond) . . . . . ℳ 1.—

3453 **Prince Mohammed Ali Pascha** (Nabonnand 10). Seidenartig fleischweiss, Mitte lachsfarbig. Sehr gr., gefüllt, einzelstehend u. reichblüh. (Kaiserin × Paul Nabonnand) ℳ 1.20

3454 **Prinz Rupert** (N. Welter 10). Bl. glänzend purpurrot, schön geformt, aufrechtstehend, wohlriechend, Knospe sehr lang, spitz, willig aufblühend. Pflanze stark. Sch. (Prinz Rupert = Name einer Stadt in Canada.) (Apotheker G. Höfer × Liberty.) ℳ 1.—

3455 **Principal A. H. Pirie** (P. Bernaix 10). Silberig rosa, Mitte rein karminrosa sehr gef., Wuchs kräftig, s. reichbl., aufrecht, langblühend . . . . . ℳ 1.—

h 3457 **Prinzessin Marie Mestschersky** (Schwartz 03), Grund goldig, lange Knospe, gef., silb., chinesischrosa, reichbl., br. Blumenbl., s. schön. Sch.

*3458 **Prinzessin Marie Luise** (N. Welter 09). Knospen zu mehreren auf starken Stielen, Blume kugelförmig, lebhaft chinesischrosa, Mitte dunkler, gross, gut gefüllt. Sehr wohlriechend, Gruppensorte. (Mme Abel Chatenay × Johanna Sebus) ℳ 0.80, 10 St, ℳ 7.—

Nr. 3327. **Mlle Hélène Gambier** (Pernet-D.) Beschreibung S. 57.

3459 **Priscilla** (Verk. Henderson & Co. 10). Grosse lange Knospe, Blume reinweiss, gefüllt, schöne Form, breites dunkelgrünes Laub, einzeln, aufrecht, duftend, hart. (Kais. × Druschki.) . . . . . ℳ 1.—

3461 **Rosette de la Légion d'honneur** (Bonnaire 96). Str. halbrankend, Blume klein, halbgefüllt, spitz, gelbrot.

h 3462 **Queen Beatrice** (F. H. Kramer, Washington 09). Wuchs gut, langgestielt, Charakter der Chatenay, noch reichblühender, dunkelrosa, extra Treibsorte. (Mme A. Chatenay × Liberty.) ℳ 0.80, Hochst. ℳ 2.—

h*3464 **Radiance** (Cook 09) siehe folgende Seite.

Rayon d'or (Pernet-D. 10), siehe unter **Rosa Pernetiana**, Nr. 5649.

h*3467 **Reliance** (E. G. Hill 09). Starkwüchsig; gr. Bl., zartrosa m. rahmweiss, Mitte gelblichrosa, nach aussen breite Petal., lange haltend, extra schöne Gruppenr. ℳ 0,80, 10 St. ℳ 7.—

h*3468 **Reine Carola de Saxe** (Gamon 03). Gr., schöne Form, einzeln, zartrosa mit lachsfarbig, aufrecht, sehr dankbar. Gr. und prachtvolle Schnittrose . . . . . 100 St. ℳ 45.—

h 3469 **Reine Marguerite d'Italie** (Soupert 05), dunkel karminrot, centifolienduftend, Pflanze kräftig, stets blühend. Wuchs niedrig. Gruppenrose. (Baron Nath. de Rothschild × Princesse de Bassaraba) . . . . . 100 St. ℳ 45.—

□□□□□□□□□□

h* 3464

Radiance

(Cook 09). Strauch stark buschig, aufrecht, Laub üppig breit, Knospe lang, abgerundete Blumen, aufrecht, gross, kugelig, gefüllt, leuchtend karmin lachs- mit opalrosa und kupf. gelbrot, dauernd und reichblühend, haltbar, duftend, gesund, ohne Krankheit, hart, Schnittsorte I. Ranges, extra schöne Herbstrose. Sämling von Cardinal. Abgebildet Ros.-Zeitung und nebenstehend. 1 St. 0.70 ℳ, 10 St. 6 ℳ 100 St. 50 ℳ Hochstämme 1.75 ℳ

□□□□□□□□□□

h 3470 **Reine Marie Henriette** (Levet 79). Stark rankend, leuchtend rot, Niel-Form. Spalier- und Säulenrose; hart. Sch. Tr.

3471 **Reine Mère d'Italie** (P. Bernaix 10). Bl. aprikosenfarbig, ockergelb, Mitte gelb und rosa verwaschen, gross, halbgefüllt, Knospe eiförmig, willig öffnend, feststielig, Pfl. kräftig, reichblühend. Neue Färbung! . . . . . ℳ 1.20

*3473 **Rena Robbins** (E. G. Hill 11). Weiss- oder zitronengelb mit orange Mitte. Kugelförmige grosse Blume auf schön geraden Zweigen. Sehr empfehlenswert für Beete. Form und Grösse der Eltern. Recht kräftig. Schnittrose, hält lange! (Paul Neyron × Jenny Gillemot.) ℳ 1.—, 10 St. ℳ 9.—

h*3474 **Renée Wilmart-Urban** (Pernet-D. 08). Knospe lang, Bl. gef., gr., schön lachszinnober, Rand karmin. Gartenrose. (Stammt von 2 unbenannten Sämlingen) . . . . . ℳ 0.80

h 3475 **Reverend David R. Williamson** (A. Dickson 05). Stark, aufr., fest geb., kugelig, dunkel samtig zinnober mit kastanienbraun, duftend, s. gute Herbstblüherin. Schn.

h 3478 **Rhea Reid** (E. G. Hill 08). Duftend, dauernd blühend, rot, langgestielt, aufr., liebt kräft. Nahrung, meltaufrei u. gesund im Blatt, extra gut für Treib- u. Topfkultur u. zum Schnitt. (American Beauty × Sämling) . . . . . 1 St. ℳ 0.80, 10 St. ℳ 7.—, Hochst. ℳ 2.—

h 3481 **Ricardo di Giosue Carducci** (Bonfiglioli 10). Enorm gross, sehr gef., gut öffnend; äussere Petalen s. gr., zurückgebog., weisslich rosa, hellrosa berandet, innere Petalen klein, pfirsichrosa, Rückseite dunkler, starker Muskatgeruch. Stiel 50—80 cm lang. Sehr wüchsig und reichblühend. (Anna Olivier × La France de 89.)

3483 **Ricardo de Geo Chavez** (Bonfiglioli 11). Lebhaft karminrosa, Rückseite fleischfarbig weiss, Petalen s. gross, Rand zurückgebogen, Knospe sehr schön, lang, meist einzeln, zuweilen zu 3 auf festem langem Stiel. Strauch sehr stark rankend, reich- und wiederholt blühend. Hat mit Reine Marie Henriette Aehnlichkeit, doch Farbe der Blume u. Haltung sind sehr verschieden. (Kais. Aug. Viktoria × La France de 89) . . . . . ℳ 1.—

Wenn der Katalog erst einmal weggelegt ist, hält es oft schwer ihn wieder

h*3486 **Richmond** (E. G. Hill 06). Scharlachrot, ziemlich gefüllt, wird nicht blau und ist eine stetig blühende Treibrose, Wuchs kräftig, sehr gesund, verlangt keine Winterruhezeit, lange Knospe, Duft der Damascener, extra schöne dunkelrote **Gruppensorte** . . . . . 10 St. ℳ 5.—, 100 St. ℳ 48, 1000 St. ℳ 450

3488 **Robert Huey** (A. Dickson 11). Kirschrot mit zartrosa Rand, reichbl., duftend. ℳ 1.50

h*3489 **Rosalind Orr English** (E. G. Hill 06). Kräftig kirschrosa, auf langen Stielen, sehr blühwillig, treibt sich leicht. Dekorations-Rose, hält sich lange. Vorzügliche Gruppenrose! (Mme Abel Chatenay × Papa Gontier.)

3491 **Rose du Barri** (B. Cant & Sons 12). Silberlilakarmin ohne jede Schattierung. ℳ 1.50

3492 **Rosemary** (E. G. Hill 08). Leuchtend silberrosa; Bl. s. gross u. gefüllt, feste, aufrechte Triebe, reichblühend, gute Gruppenrose . . . . . ℳ 0.80

*3495 **Rose Queen** (E. G. Hill 12). Lebhaftes, unveränderliches gelbliches rosa, Grund der Blumenblätter gelb. Knospe sehr lang, gut erblühend. Vollkommene, langdauernde Blume. Preisgekrönte Neuheit . . . . . ℳ 2.—, 10 St. ℳ 15.—

3498 **Sachsengruss** (Neubert 12). Blume atlasartig, zart fleischfarbigrosa auf weissem Grund, Mitte der Knospe lebhaft inkarnat mit chinesischrosa Schein. Bau und Grösse der Blumen und Wuchs wie Druschki. Schnitt- und Treibrose. (Frau Karl Druschki × Mme Jules Gravereaux) . . . . . 1 St. ℳ 2.—, 10 St. ℳ 15.—

h 3500 **Sarah Bernhardt** (Dubreuil 07). Strauch s. wüchsig, hart, halbrankend. Bl. halbgef., gross, glänzend scharlachkarmesinrot u. samtig purpur, verbrennt nicht, Veilchenduft. Spalierrose.

h 3504 **Sénateur Saint Romme** (Schwartz 05). Bl. kupferig salmfarbig, chinesisch-rosa, carmin schattiert auf goldgelbem Grunde, gross, willig öffnend, blühbar.

h*3505 **Sénateur Mascuraud** (Pernet-D. 09). Wuchs aufrecht, Knospe meist einzeln, Blume gross, kugelig, gelb mit dottergelber Mitte, in schwefelgelb übergehend. (Stammt von 2 Sämlingen) . . . . . ℳ 1.20, Hochst. ℳ 2.50

3507 **Sheilagh Wilson** (Dr. J. C. Hall 11). Blume gross, einf., hell scharl. carminrot, sehr empfehlenswert, rankend . . . . . ℳ 0.80

h 3508 **Simplicity** (Hugh Dickson 10). Bl. reinweiss, s. gr., meist einzeln, Wuchs stark, aufr. und dauernd reichbl., festpetalig, ähnlich einer Seerose. (Goldmedaille) . . ℳ 0.70, 10 St. ℳ 6.—

h 3510 **Souvenir d'Anne Marie** (Ketten 03). Lange Knospe, gerader Stiel, gelblich lachsrosa bis weiss. Sch. (Safrano × Mme Caroline Testout.)

h 3513 **Souvenir d'Hélène** (Guillot 03). Sehr gross, gef., weiss mit lachsfarben und silberrosa. Stammt von C. Testout. Gruppensorte.

3514 **Souvenir de Henri Smits** (Verschuren 08). Gross, s. gef., Farbe wie La France, lange haltende Gartenrose. (Lady M. Fitzwilliam × La France) . . . . . ℳ 1.—

h*3515 **Souvenir de Gustave Prat** (Pernet-D. 10). Str. breitwüchsig, Knospe länglich, Blume s. gross, ziemlich gefüllt, spitz schwefelgelb, sehr reichblühend. Kreuzung aus 2 Sämlingen. Siehe Abbildung . . . . . ℳ 1.—, 10 St. ℳ 8.—, Hochst. ℳ 2.50

h 3518 **Souvenir de Louis Perrier** (A. Perdriolle 10). Bl. dunkelrosa, gelb schattiert, Petalenrückseite silberig rosa, sehr gross, gefüllt, einzelständig, feststielig, Pflanze kräftig, hart. (Betty × Paul Lédé). Schnittrose . . . . . ℳ 0.80, 10 St. ℳ 7.—

h*3520 **Souvenir de Maria de Zayas** (Soupert 06). Lange spitze Knospe, aufrecht, Blume sehr gross, gefüllt, karmin, dunkler geadert, Treib- und Gruppenrose.

3522 **Souvenir de Madame F. Zurich** (J. Puyravaud 10). Blume silberig lachsfarbig, gr., gut gef., dachziegelförmig, Pflanze sehr kräftig, rankend, hart, reichblühend. (Laure Wattine × Mme Bérard) . . . . . ℳ 0.80

3523 **Souvenir de Marguerite Marin** (Lévêque 09). Bl. weiss, Mitte hell karmin angehaucht, in reinweiss übergeh., gross, gef., Umfangspetalen leicht zurückgebog. Pfl. sehr kräftig. ℳ 1.—

h 3524 **Souvenir de M. Hennion** (A. Gamon 10). Bl. karminrot, glänzend rosa schattiert, gr., gef., s. wohlr., Knospe lang, von leuchtend kirschroter Färbung. Pfl. stark, reichblüh. (Camoëns × Marie Baumann) . . . . . ℳ 1.—, 10 St. ℳ 8.—, Hochst. 2.50

h*3526 **Souvenir du Président Carnot** (Pernet-D. 93). Strauch wüchsig, sehr blühbar; Knospe lang, auf langem, festem Stiele, Blume sehr gross, gef., sehr zart fleischfarb. in der Mitte, am Rande weiss. Schnitt- und Treibr. (Sämling × Lady Mary Fitzwilliam). (Abgebildet Rosen-Ztg.) . . . . . 100 St. ℳ 46.—

3535 **Stadtrat Glaser** (H. Kiese & Co. 10). Im zeitigen Frühjahr, im Herbst und bei schlecht. regner. Wetter bringt sie tadellose Blumen. Die Farbe ist hellschwefelgelb mit zarter, rötlicher Berandung, Knospe langgestreckt, Wuchs kräftig . . . ℳ 1.—, 10 St. ℳ 8.—

h 3537 **Stella di Bologna** (Bonfiglioli 10). Sehr gross, sehr gefüllt, breite Petalen, violettrosa, schattiert mit solferino, stark duftend, Knospe lang, einzeln, gut öffnend, Stiel sehr lang, Strauch wüchsig, aufrecht, stets in Blüte, Schnittrose. (L'innocence × Sämling.)

3539 **Sunburst** (Pernet-D. 11). Stark u. aufrecht wachsend, wenig bedornt, rotgrüne glänzende Belaubung. Knospe meistens einzeln auf langen, steifen Stielen, fein geformt, lang und spitz Blume gross. ziemlich gefüllt, von schöner, gestreckter Becherform, leuchtend kadmiumgelb in heller gelbweiss übergehend mit orangegelber Mitte, leicht blühend. Schnitt- und Treibrose! Goldmedaille und viele Ehrenpreise! ℳ 1.50, 10 St. ℳ 12.—

zu finden; darum bestelle man sofort im Herbst, wenn noch alle Sorten vorhanden sind.

3542 **Theresa** (A. Dickson 10). Blume orange aprikosenfarbig, in zartrosa mit karmin farbigem Schimmer übergehend, halbgefüllt. Pfl. kräftig. Ausgezeichnete Gartenrose von schöner Färbung, teeduftend . . . . . ℳ 1.—

3543 **Therese Lang** (Welter 10). Blume leuchtend karmesinrot, gr., gefüllt, wohlriech. Knospe lang. Pflanze kräftig, aufrechtwachsend. Sch. (Testout × Johanna Sebus.) . . ℳ 1.—

3546 **Tito Hékékyan** (Soupert 11). Ganz neue Färbung; kupfrig korallrosa, gelb nüanciert. Mitte korallpurpur. Sehr gross, regelmässig. (Mme Melanie Soupert × Lady Asthown). ℳ 1.20

h*3550 **Triumph** (Hill & Co. 07). Wuchs gut, sehr reichblüh., aufr. Triebe, breit belaubt; schöne Knospe, dunkelkarmin mit tief carmoisin. Wertvoll als Sommer- und Winterblüherin; duftend. (Gr. an Teplitz × Gen. Mac Arthur.) ℳ 0.70, 100 St. ℳ 60.—, Hochst. ℳ 2.—

Nr. 3515 **Souvenir de Gustave Prat** (Pernet-D. 10).

h*3554 **Veluwezoom** (Baron von Pallandt 09), Str. starkwachsend, Knospe lang, auf festem Stiele, s. gut öffnend. Bl. gr. bis s. gr., gut gef., dunkel karminrosa, auffallende Farbe, reich u. anhaltend blühend. Gruppen- u. Schnittsorte. (Mme Caroline Testout × Soleil d'or.)

h*3558 **Viscountess Folkestone** (Bennett 87), s. gross, sehr zart rosa mit dunkel lachsfarbiger rosa Mitte, sehr reichblühend, wohlriechend. Schnitt- und Treibrose. Wuchs kräftig. Abgebildet Rosen-Zeitung.

*3559 **Viscount Carlow** (A. Dickson 10). Bl. warm karmin-rosa, auf dunkel rahmfarb. Grund, beim Aufblühen karmin berandet, wohlriech. Pfl. kräftig, reichblüh. Prachtvoll! ℳ 1.20

h 3563 **Walter Speed** (A. Dickson 10). Dunkel zitrongelb, in milchfarbig weiss übergehend, gr., gef., Pflanze stark, aufrecht, blühbar, Petalen dick, hohe Mitte. (A. Rivoire-Art.) ℳ 1.20
Hochst. ℳ 2.50

h*3564 **Warrior** (W. Paul 07). Knospe blutrot, lang, Bl. lebhaft scharlach-zinnober, gross, zieml. gefüllt mit breiten Petalen. Wuchs und Blütenstand ähnelt Papa Gontier. Sehr dankbar und reich blühend vom frühen Sommer bis Herbst, wie Corallina. ℳ 0.80, 10 St. ℳ 7.—

h 3566 **Wellesley** (A. Montgomery 05). Dunkel nelkenrosa, silberig berandet, wohlriechend. Herbstbl. (Bridesmaid × Liberty.)

h*3568 **Wenzel Geschwind** (Geschwind 05). Sehr dankbar blühend, dunkelrote lebhafte Farbe, die nicht verbrennt, winterhart, sehr schöne gefüllte Rose. Wuchs gedrungen. (Princesse de Sagan × Comte de Brobrinsky.)

In den meisten kleinen Hausgärten könnten Rosen der verschiedensten Arten,

h*3569 **White Killarney** (Waban Conservatory 09). Weisser Sport der dankbaren Schnitt- und Treibsorte Killarney, besser gefüllt. In Amerika ausserordentlich in Gunst, auch als Gruppensorte gut . . . . . ℳ 0.80, 100 St. ℳ 70.—, Hochst. ℳ 2.—

h 3570 **W. E. Lippiatt** (A. Dickson 08). Glänzend samtig scharlachrot mit kastanienbraun, gr., gef., regelmässig, hohe Mitte, duftend. Wuchs gut verzweigt.

h*3572 **Wm. R. Smith** (Henderson 08). Elfenbeinweiss, mit einem schönen, glänzenden hellrosa Ton überhaucht; Strauch hart, buschig, schön belaubt. Bl. herrlich gebaut. Widersteht allen Krankheiten. (Kaiserin × Maman Cochet.) ℳ 0.80, 10 St. ℳ 7.—, 100 St. ℳ 60.—

h*3574 **William Shean** (A. Dickson 07). Rein nelkenrosa, gelblich geadert, sehr gross, feste Petalen. Extra. Ausstellungsrose.

3576 **Wilhelm Frank** (Welter 10). Wuchs aufr. Bl. s. gr., gut gefüllt, äussere Blumenblätter leicht zurückgebogen, weiss, im Innern leicht fleisch- und lachsfarbig. Wohlriechend. Gruppen- und Schnittrose. Stammt von Jenny Gillemot . . . . . ℳ 1.—

Teehybriden mit langen, rankenden Trieben,

die zu Spalieren, Säulen, Pyramiden, Bogen, Festons Verwendung finden können.

Beschreibungen siehe vorher.

Ards Pillar, feuerrot. — **Ards Rambler**, samtig orangekarmin. — **Colonel Gruau.** — **Climbing Belle Siebrecht**, rosa. — **Climbing Caroline Testout**, rosa. — **Climbing Kaiserin Auguste Viktoria**, vorzüglich für Pyramiden, Säulen etc., weiss. — **Climbing Mme Jules Grolez.** — **Dandy**, dunkelrot. — **Erzherzogin Maria Dorothea**, kupfriggelb. — **Eugen E. Marlitt**, dunkelrot. — **Germaine Trochon (Mlle)**, gelbrot. — **Irish Rambler.** — **Johanna Sebus**, karmin. — **Lady Waterloo**, weissrosa. — **Lina Schmidt-Michel** (P. Lambert), lachsrot und rosa. — **Morgenrot** (P. Lambert), einfach, feuerrot. — **Mme August Choutet**, orangegelb. — **Mme Hector Leuillot**, goldgelb. — **Reine Marie Henriette**, leuchtend rot. — **Zéphirine Drouhin** (Bourbon-Hybride), karminrot. — **Gruss an Teplitz**, feuerrot. — **Sarah Bernhardt**, blutrot.

Einfachblühende Teehybriden.

(No. 3770–3776 **Züchtungen von A. Dickson & Sons.**)

Diese einfachen Sorten wirken vorzüglich als Ziersträucher in Trupps auf feinem Rasen.

3770 **Irish Beauty** (1900), einfach rot, Staubfäden gelb, reichbl. Vorstr. . . . . ℳ 0.60

3772 **Irish Elegance** (05), einfach scharlach bronzeorange- u. aprikosengelb, auffallend ℳ 0.80

3774 **Irish Glory** (1900), einfach rosa, wüchsig, Staubfäden gelb, duftend . . . . ℳ 0.60

3776 **Irish Modesty** (1900), einf. weiss, mit goldgelb. Staubfäden, in Dolden, duftend ℳ 0.60

3785 **Triersches Kind** (P. Lambert 09). Wuchs wie eine Bengalrose, aufrecht, ziemlich glattholzig, Blumen in lockeren langgestielten Trauben, zu 3—12 auf einem Stengel, einfach, ziemlich gross, Grund und bis zur Mitte der Petalen gelblich zartweiss, Rand zartest mauve rosa, sehr dankbar, hart. (Cineraria × Mlle Yvonne Gravier) ℳ 0.60, 10 St. ℳ 5.—

Neuheit 1913.

Jona (P. Lambert). Blume einfach, **mohnrot**, prachtvolle Tisch-Dekorationsrose, eine unter allen Rosen bis jetzt noch nicht vorhandene, ungemein weithin leuchtende knallrote Färbung. Staubbeutel braun, Wuchs kräftig, aufrecht, gut verzweigt; Holz blaurot, bestachelt, Laub dunkelbraungrün; blüht reichlich bis zum Frost. Jedem Besucher meiner Rosensämlinge fiel diese Färbung auf. Gut als Vorstrauch, auch als Rabattenrose; wird 50—60 cm hoch. (General Mc Arthur × Mme C. Testout) . . . . . ℳ 5.—, 10 St. ℳ 40.—

Frau René Müller in Düdelingen gewidmet.

wie Polyantha, Tee-Hybriden, Rank- und starke Einzel-Rosen viel zum Schmucke beitragen.

Bengal-(Monats-)Rosen

(China roses).

3790 *2. Art:* ***Rosa indica semperflorens,*** *Curtis (1794).*

(Vaterland: China.) Niedere ℳ 0.60

Synonym: R. diversifolia Ventenat 1799. R. chinensis Jacquin 1768.

3791 **Bengalensis (semperflorens)** Monatsrose, einfach rosa . . . . . 60 ₰

3792 **Rosa indica major,** dient an der Riviera auch als Unterlage zu Veredlungen, rosa, 70 ₰

3793 **Rosa indica sanguinea, hort.,** einfach, rot dünnholzig, Wuchs schwach . . . 70 ₰

Die Monatsrosen sind von allen indischen Rosen zuerst bekannt und eingeführt worden. Der Strauch wächst stark, aufrecht. Rinde grün, mit zerstreut stehenden, starken, an der Spitze gekrümmten Stacheln. Das Laub ist in der Jugend oft bräunlich, die 3—5 Blättchen glatt, eirund, oft lang zugespitzt. Blattstiele bewaffnet. Der Blumenstand an Wurzeltrieben fast rispenförmig. Fruchtknoten rund, glatt. Blühen während der ganzen Saison und im Herbst oft sehr schön. Verwendung für Gruppen, einzelne auch zu Stammrosen. Verlangen meist guten Winterschutz durch Anhäufeln. Schnitt kurz.

Unterart: Rosa bengalensis. Person.

Preise: Niedere 40 ₰, 10 St. 3.50 ℳ, 100 St. 32.— ℳ, Hochst. 1.50 ℳ

h*3805 **Beauty of Rosemawr** (Conard & Jones 04). Mittelgross, hell kupfrig-karminrosa, äusserst reichbl. Gute Gruppenr., hart. Verbesserte Hermosa.

3809 **Burbank** (Burbank), dunkelrosa, Hermosa ähnlich, grösser, grosses Laub.

3810 **Chin Chin** (Hobbies). Sport von Mme E. Résal, schwefelgelb ohne zu verblassen, gut gebaut, reichblühend.

*3815 **Comtesse de Cayla** (Guillot 03). Grosse [Blume, kapuzinerrot, Rückseite] orangekupfrig gelb. (Teerosen-Charakter.)

3817 **Cramoisi supérieur** (Plantier 34). Mittelgross, leuchtend karmoisin, schön zu Einfassungen, **Treibr.** Wuchs niedrig . . . . . Wurzelecht 100 St. ℳ 30.—

*3820 **Ducher** (Ducher 70). Reinweiss, sehr reichblühend; gut für Gräber, auch gute Topfrose, aufrecht. **Treibr.** . . . . . Wurzelecht 100 St. ℳ 30.—

3822 **Empress of China** (Jackson & Perkins 95). **Rankende pallida semperflorens.** Blume klein, in ausserordentlich grosser Zahl am alten Holz erscheinend, rosa; vorzügl. zur Bekleidung von Gitterwerk. Blüht meist nur einmal im Sommer, weniger reich im Herbst.

*3824 **Fellemberg** (Fellemberg 57), Blume mittelgross, karmin, kräftig wachsend, reichblühend, s. geeign. zum Niederhaken, hochwachs., gute Herbstblüh. 100 St. ℳ 30, 1000 St. ℳ 280

3825 **Frau Syndica Roeloffs** (P. Lambert 1900). Leuchtendgelb mit kupfrig rot und rosa schattiert, mgr., gefüllt, schalenf., lange Knospe, duftend. Wuchs mässig. (Vallée de Chamounix × Messimy) . . . . . 1 St. ℳ 0.50

3827 **Gloire des Rosomanes** (Vibert 25). (Bengalhybride.) Wuchs stark, halbrankend, leuchtend rot, in Büscheln, hart.

*3830 **Hermosa** (Marcheseau 40). (Bengal-Bourbon.) Mittelgr., gef., zart rosa, sehr reichblüh. **Treib.** Für Topf u. Gruppen besond. geeignet, hart. 100 St. ℳ 28, 1000 St. ℳ 260

3837 **Laure de Broglie** (F. Dubreuil 10). Bl. weiss mit incarnatrot schatt., schön geformt, Knospe länglich, rosig-elfenbeinweiss, feststielig. Pflanze kräftig, gedrungen, verzweigt. Gr. Tr. (Baronne Piston de Saint-Cyr × G. Nabonnand) . . . . . ℳ 0.70

h*3841 **Leuchtfeuer** (Türke 09), 40—50 cm hoch, blüht einzeln und in Büscheln, Schnittrose; leuchtendste Monatsrose der Gegenwart. Blütenflor vom Juni bis zum Eintritt des Frostes. Gruppenrose erst. Ranges. Unempfindl. geg. Kälte. Wertzeugn. d. Ver. d. Rosenfr. (Gruss an Teplitz × Cramoisi supérieur) . . . . 1 St. ℳ 0.60, 10 St. ℳ 5.50, 100 St. ℳ 50.—

3843 **Louis Philippe** (Guérin 34), dunkelscharlachrot, purpur, kugelförmig, buschig.

3847 **Lucie Chenault** (A. Robichon 08). Bl. korallrot mit rosa in blasszinnober übergehend, mgr., gef., lange Knospe, duftend . . . . . ℳ 0.50

*3850 **Mme Eugène Résal** (P. Guillot 94). (Tee-Bengal.) Sehr reichbl., Knospe kapuzinerrot auf orangegelb. Grunde. Blume gr., halbgef., zweifarbig, in rosa übergehend; von Laurette Messimy stammend. Abg. R.-Ztg. . . . . 1000 St. ℳ 300

3855 **Maddalena Scalarandis** (Scalarandis 02). Bl. auf langem geradem Stiel, kelchförmig, eigenartig dunkelrosa mit gelbem Grunde, sehr schön belaubt, buschig, Schnitt- und Gruppenrose.

3856 **Mademoiselle de la Valette** (A. Schwartz 10), kupferigrot auf goldgelbem Grund, Aussenseite der Petalen rubinrot, mittelgross, sehr gefüllt, duftend. Wuchs mässig. (Madame Eugène Résal × Aurore) . . . . . ℳ 0.60

*3857 **Mme Laurette Messimy** (Guillot 88). (Tee-Bengal.) Mgr., mittelmässig gefüllt, chinesischrosa, Grundf. kupfrig, s. blühb., zieml. hart. Gruppenrose . . . . . 100 St. ℳ 30

3859 **Mrs. Edward Clayton** (A. Schwartz 10). Bl. kupferig goldgelb mit weissem Schimmer, in rosig weiss übergehend, Petalenrand lebhaft karminrot, gr., fast gef., Wuchs kräftig, s. reichblühend. (Madame Eugène Résal × Cora) . . . . . ℳ 0.60

3866 **Semperflorens pallida.** Die alte, harte, dankbare Monatsrose. Knospe s. lang, hellrosa, innen dunkler, zl. gef., aufr. . . . . Wurzelecht 100 St. ℳ 25.—, 1000 St. ℳ 240

3867 **Setina** (Henderson 79). **Rankende** Hermosa, gut für Säulen und an Gitter, dankbar.

h*3869 **Unermüdliche** (P. Lambert 04.) (Bengalhybride.) Ausgezeichnete niedere Gruppensorte; blüht unermüdlich bis zum Frost in sehr breiten Büscheln, 7—60 auf einem Triebe wie eine Polyantharose. Bl. halbgefüllt, mgr., karmin bis purpurrot mit weisser Mitte. (Comtesse de Leusse × Testout.) . . . . . ℳ 0.50

3870 **Viridiflora** (Harrisson 56). **Grüne Rose,** rosettförmig, gefüllt, interessant.

Art: Rosa Lawrenceana, Sw. Liliputröschen (Laurentiaröschen).

Vollständig zwergig, Blume klein, für Einfassungen, kleine Gruppen und zu Teppichbeeten; auch schöne Topfröschen.

Preise: 1 Stück 40 ₰, 10 Stück ℳ 3.50, 100 Stück ℳ 30

3880 **Gloire de Laurentia,** ganz niedrig, ca. 20 cm hoch, Bl. s. klein, dunkelrosa bis karmin, sehr reichblühend.

3881 **Pompon de Paris,** jedenfalls eine Abart der Rosa bengalensis (Zwerg-Bengal), gut zum Treiben, hellrosa, etwas kräftiger wachsend als Nr. 3880, stets blühend.

3883 ***Art: Rosa gigantea (Collette 1888).***

Asien, Bl. sehr gross, weiss, blüht selten bei uns, verlangt guten Winterschutz . . . ℳ 1.—

Bourbonrosen (Rosa Borbonica N.)

Schnitt nicht zu kurz und möglichst wenig schneiden!

Blühen besonders reichlich im Herbst, meist helle, reine Farben. Die schwachwüchsigen Sorten werden viel zur Bildung von Gruppen und niedergehakt zu Einfassungen verwandt.

Diese Unterart entstammt (nach Ueberlieferungen) aus einer Kreuzung der Bengalrose mit mehrmals blühenden Damascenerrosen und wurde zufällig entdeckt; aus ihr sind viele Sorten entstanden, welche früher mehr kultiviert wurden als jetzt.

Preise: Niedere 1 Stück 50 ₰, Hochstämme ℳ 1.50, Halbstämme ℳ 1
Niedere 10 Stück einer Sorte ℳ 4.50

3900 **Bardou Job** (Nabonnand 87). Leuchtend karmoisin mit schwarz samtig, halbgefüllt, schön langtriebig, im Winter decken! (Sämling von Gloire des Rosomanes.)

3903 **Louise Odier** (Margottin 51). Mittelgross, gefüllt, leuchtend rosa, sehr schön gebaut, wüchsig, sehr gute frühe Treibsorte, Wuchs aufrecht, s. hart.

3904 **Mme Isaac Péréire** (Garçon 81). Gross, gefüllt, karmin, von sehr kräftigem Wuchs.

h*3905 **Mme Pierre Oger** (Oger 78). Mittelgr. bis gross, gefüllt, kugelförmig, weiss mit leicht rahmgelb, im Verblühen zartrosa berandet, reichbl. Abgebildet Rosen-Zeitung.

h 3906 **Mistress Bosanquet** (Laffay 32), weisslich mit gelblich und zartrosa, mittelgr. zieml. gef., duftend. Wuchs mässig. Für Tr.- u. Topfkultur.

3907 **Mrs. Paul** (G. Paul & Son 92), schön zart weiss mit pfirsichrosa schattiert, Strauch sehr wüchsig, sehr gute Herbstblüherin; wenig schneiden; gut zu Pyramiden.

h*3908 **Monsieur Cordeau** (Moreau-Robert 93), sehr wüchsig. dickholzig, bestachelt; Bl. s. gr., gef., gut öffnend, kugelig, lebhaft karminrot, wohlr., blühb., s. hart; gut für Pyramiden.

h*3909 **Souvenir de la Malmaison** (Beluze 43), sehr gross, gefüllt, zart fleischfarben weiss, unübertroff. Rose zu allen Zwecken, extra Gruppen-, Treib- u. Topfrose 100 St. ℳ 40.—

h*3910 **Zéphirine Drouhin** (Bizot 68), gross, ziemlich gefüllt, rein karminrot, rankend, duftend; schön belaubt. Vorzüglich für Haus- und Laubenberankung; kann als Rank-, Pyramiden- und Säulenrose verwendet werden, hart. Synonym: Mme Gust. Bonnet.
1 St. ℳ 0.60, 10 St. ℳ 5.—

3911 **Mme Lauriol de Barny,** rankend, gross, gefüllt, lachsrosa . . . . . ℳ 0.60

*3912 **Martha** (Zeiner). Lachsfarbig orangerosa, in gelblichrosa übergehend. Reichblühend, schön belaubt, gut remontierend, Jahrestriebe bis 2½ m Länge, dornenlos, duft., Spalier- und Pyramidenrose. (Sport von Zéphirine Drouhin.) (Die unter dem Namen „La Campinoise" von Holland aus verbreitete Rose ist dieselbe) . . . . . ℳ 1.—

Das „Rosengärtchen" ist meist das lieblichste Bild im Garten, wenn gepflegt.

Nr. 3953 Mme Alfred Carrière.

Noisetterosen.

Unterart: Rosa Noisetteana Th.

Entstanden aus indischen Rosen, gekreuzt mit der Moschusrose **(Rosa moschata Mill.)** Sie lassen sich im Garten gut verwenden als Einzelpflanze, zu Hecken, und bilden auf Stämmen mächtige Kronen. Einige Sorten sind ziemlich weichlich; Schnitt nicht kurz, sondern nur auslichten.

Preise:

Niedere 1 Stück 50 ₰,	10 Stück einer Sorte ℳ 4.50
Hochst. 1 „ ℳ 1.70,	10 „ meiner Wahl ℳ 16.—

h*3915 **Aimée Vibert** (Vibert 28), mittelgross, gefüllt, reinweiss in Büscheln blühend, blüht bis in den Winter hinein, Laub glänz., rankend, wertvoll für Grabschmuck.

3916 **Alister Stella Gray** (A. H. Gray 93), blüht in Büscheln früh und spät bis in den November. Sie erinnert an Will. Allen Richardson, ist aber kleiner. Blume rein zitrongelb, beim Verblühen in weiss übergehend, extra reichblühend, gut zum Niederhaken. Abgeb. R.-Ztg.

*3918 **Belle Vichysoise** (Lévêque 97), sehr wüchs., Blume in Büscheln von 20—50 kleinen rosa oder weisslich rosa Blüten, herrl. Sehr reichblühend und gut remont., 2—2½ m hoch. Abgeb. R.-Ztg.

3919 **Bouquet d'or** (Ducher 73), gross, kupferig, dunkelgelb, gefüllt, stark rankend, reich blühend; spitze, schöne Knospe. Tr.

h 920 **Château de Gros-Bois** (Laperrière 09), sehr kräftig, prachtvolle, in dieser Klasse neue goldgelbe Farbe. (Stammt von Mme Pierre Cochet.)

Das Rosar des Vereins deutscher Rosenfreunde in Sangerhausen ist sehr sehenswert.

h 3921 **Céline Forestier** (Trouillard 42), gross, gefüllt, hellgelb, Zentrum dunkler, flach, in Büscheln blühend, ziemlich hart, Treibr.

h*3923 **Claire Jacquier** (Bernaix 88), nankingelb, klein, gefüllt, aufrechte Rispe, stark rankend, lange blühend.

*3926 **Duarte d'Oliveira** (Brassac 80), mgr., gefüllt, dunkellachsrosa mit kupferrotgelbem Grunde, sehr reichblühend bis zum Herbst. Wuchs stark.

3930 **Fortune's double Yellow** (Fortune 45), s. gut geb., gelb, zuweilen rötlich verwaschen, reizende Färbung. Treibrose. Stark rankend . . . . . ℳ 1.—

3933 **L'Idéal** (Nabonnand 90), Blume gross, halbgefüllt, gelb mit metallischrot, goldgelb nüanciert und verwaschen, wohlriechend, sehr reichblühend, Wuchs halbrankend.

3937 **Mme Brunner** (Froebel 90), **gelbblühende Aimée Vibert.** Hat dieselben Eigenschaften wie diese, reichblühend.

h*3938 **Mme Pierre Cochet** (Cochet 92), Knospe längl., Bl. mittelgross, ziemlich gefüllt, goldgelb in gelblich weiss übergehend. Abgeb. Rosen-Ztg.

*3941 **Ophirie** (Gouchault 41), mittelgross, gefüllt, kupferig aprikosenfarbig, schalenförmig, reizende Knospe.

h 3942 **Rêve d'or** (Ducher 80), mittelgr., gefüllt, dunkelgelb, stark rankend, Treibr., hart.

h*3944 **William Allen Richardson** (Vve Ducher 78), mgr., gefüllt, rein zitrongelb, sehr schöne Varietät, einzig in dieser Färbung, reichblüh., besonders als Hochstamm dankbar.

Noisette-Bourbon-Hybriden

Unterart: Rosa indica Noisetteana-Borbonica.

Diese Rasse ist jedenfalls aus der mehrmals blühenden Rose Mad. Récamier durch Kreuzung mit irgend einer weissblühenden Noisetterose entstanden.

Der Habitus des Strauches ist mehr der der Bourbonrosen, aber reichlicher bewehrt, und hat Laub, welches der obigen Sorte ähnelt. Blütenstand meist in kleinen Büscheln, jedoch auch einzeln. Blumen über mittelgross, meist weiss und nüanciert. Blühen reich im Herbst, sind ziemlich hart und von starkem Wuchs.

Preise: Niedere 1 Stück 50 ₰, Hochstämme ℳ 1,50

h 3951 **Boule de Neige** (Lacharme 67), mittelgross, sehr gefüllt, reinweiss, in Büscheln blühend, gute Topfrose, Schnittrose, aufrecht, Treibrose.

*3953 **Mme Alfred Carrière.** **(Noisette-Hybride.)** (Schwartz 80), Blume mittelgr. bis gross, gefüllt, duftig, gelblichweiss, sehr stark wachsend, hart, gut als Pyramiden-Rose, auch als Spalierrose brauchbar. (Siehe Seite 67.)

3955 **Perle des Blanches** (Lacharme 72), mittelgross, gefüllt, schöne Form, reinweiss, sehr reichblühend, starkwüchsig, reich verzweigt.

4. Sektion: Banksiæ, Crépin.

Vaterland: China.

Eigentümliche Art mit schönen glänzenden Blättern und sehr starkwüchsig, leider für mitteldeutsches Klima zu weichlich. In Gewächshäusern entwickeln sie sich schön und blühen im Winter reich. Blüten weiss oder gelb, duftend, auch an geschützten Mauern nach Südost noch möglich.

Varietäten:

3959 **Banksia alba** (Brown 11). Schnell wachsend, kleine weissgefüllte Blumen, Laub glänzend grün, zierlich, nur unter guter Decke überwinternd . . . . . 60 ₰

3960 **Banksia lutea pl.** (Damper 23). Blume hellgoldgelb, in Büscheln, klein, gef., duftend. An der Riviera im Februar-März herrlich blühende Rankrose. Vor stärkerem Frost schützen . . . . . 80 ₰

Remontantrosen

Hybrid-Perpetual-R. Hybride remontant.

Unterart (h.): Rosa hybrida bifera, Hort.

Entstanden aus Damaszenerrosen, mit indischen Rosen gekreuzt. Die Varietäten sind reich an Zahl und bergen unter sich eine Anzahl, die einen typischen Charakter haben, so dass man diese Gruppe in Familien trennen könnte; doch würde dies die Uebersichtlichkeit erschweren.

Im ganzen Habitus haben sie das Robuste, die Härte, Belaubung und Bewaffnung von der Rosa gallica und deren Unterarten geerbt, nur der wiederholt erscheinende Flor ist dem Einfluss der indischen Rosen zuzuschreiben.

Man gebe den Pflanzen möglichst bald gute, dauerhafte Namenschilder und binde sie bei Hochstämmen an den Standpfahl.

Allgemein in Deutschland und im Norden verbreitet; ausgezeichnet durch Härte, üppigen Wuchs, Wohlgeruch und Farbenpracht, auch als Treibrosen meist geschätzt.
Schnitt der kurzwüchsigen Sorten kräftig, bei starkwüchsigen länger.

Preise:

Niedere 1 Stück 40 ₰, 100 St. einer Sorte ℳ 35.
h = **Hochstämme** von 90—120 cm 1 St. ℳ 1.50, 10 St. ℳ 14.—, 100 St. ℳ 130
„ „ 120—150 „ 1 „ „ 1.70, 10 „ „ 16.—, 100 „ „ 150
½h = **Halbstämme** „ 50—90 „ 1 „ „ 1.20, 100 „ „ 100.—.
Hochstämme von Neuheiten ℳ 1.75—2.
Neuheiten rechnen von 1909 ab.
Hochstämmig sind dieses Jahr nur die mit h bezeichneten lieferbar.
*** Vom Verein deutscher Rosenfreunde oder von mir erprobte Sorten.**
Unterstrichene Sorten sind hundertweise lieferbar.

Bei vielen Sorten habe ich die **Rasse** (= R.), den Typus, vermerkt, welcher sie im Wuchs und Charakter angehören. Der Laie kann sich dadurch mit der Pflanzung eher zurechtfinden.

h 4000 **A. K. Williams** (Schwartz 77). Schöner Bau, karminrot, wohlriechend, Wuchs mässig. (Jacqueminot-R.)

4002 **Albertus Groht** (Lindemann 05). Triebe gerade; Blume meist einzeln, Knospe sehr lang, kirschrot; duftend, gut remontier. Schnitt und Gruppenr. Tr. (Mrs. John Laing-Rasse.)

4005 **Alexis Lepère** (Vigneron 75). Bl. gr., gef., lebhaft hellrot, schöne Form. (V. Verd.-Rasse).

h*4007 **Alfred Colomb** (Lacharme 65). Hochkugelförm., glänzend karminrot, wohlriech., s. wüchsig, hart, s. reichblüh., Tr. und Schnittr. (Typische Form.) (Mme V. Verdier-R.)

h 4009 **Alsace-Lorraine** (Duval 79). Sehr regelmässig geformt, dunkel samtig schwarzrot, eine der dunkelsten, starkwachsend, meltauempfindlich. (Jacqueminot-R.)

4015 **Andenken an Lydia Grimm** (Geduldig 10). Strauch hart, Knospe lang. Bl. s. gr., locker, gefüllt, hochgebaut, reinrosa, Duft fein. (Treib-, Schnitt- u. Gartenrose.

h*4016 **Anna de Diesbach** (Lacharme 58). Sehr gross, leuchtend karmin, schalenförmig, hart, wüchsig, Treib. Wuchs aufrecht. (La Reine-R.)

h 4017 **Ards Rover** (A. Dickson 98). Karmesin mit kastanienbraun, zieml. gr., gefüllt, rankend, Säulen- und Pyramidenrose.

h 4025 **Baron Bonstetten** (Liabaud 71), (siehe Nr. 996), schwärzlichrot. (Jacq.-R.). Tr.

h*4030 **Baronne de Rothschild (Mme la)** (Pernet 67). Zartrosa, aufrecht, schöne Kelchform, ausgez. zur Topfkultur, Treib. Gruppenrose. (Typische Form).

h*4036 **Ben Cant** (B. Cant 03). Bl. gross, gef., hellkarmoisin mit dunkler Mitte, reichblühend.

4040 **Bob Davison** (A. Dickson 02). Bl. gr., prächtige Form, lange, spitze Knospe; scharlachrot, mit zinnober Mitte.

h*4050 **Captain Christy** (Lacharme 73). Sehr gr., s. gef., fleischfarbig, grosse, aufrechtstehende einzelne Blüten, zum Frühtreiben und zu Gruppen, extra. (Victor-Verdier-R.)

h*4051 **Captain Christy, rote** (Perrier 98). Langgestreckte Knospe, einzelständig, dunkelkarmin, sehr reichblüh. Gute Schnitt- und Gruppen-Rose. Herbstblüher.

h*4052 **Captain Hayward** (Bennett 93). Wuchs kräftig, sehr reichblühend, Blumenblüten gross, samtig, glänz. karm. zinnob., vollk. Form, wohlriech., meltaufrei. (Triomphe de l'exp.-R.)

h 4058 **Charles Gater** (G. Paul & Son 93). Kugelig, dunkelbraun zinnober. (Jacquem.-R.)

h*4059 **Charles Lefèbvre** (Lacharme 61). Becherförmig, leuchtend rot, Zentrum dunkelpurpur, sehr wohlriechend, Treib (Alfred Colomb-R.)

h 4060 **Charles Margottin** (Margottin 64). Glänzend feuerrot, wüchsig, Tr. (Triomphe de l'exposition-R.)

h 4064 **Claude Jacquet** (Liabaud 92). Samtig, schieferblaurot, glattholzig.

h 4065 **Clio** (W. Paul 94). Sehr wüchsig, fleischfarbig, im Innern nelkenrosa. Tr. (Triomphe de l'exposition-R.)

4068 **Climbing Frau Karl Druschki** (rankender Sport, sonst genau wie 5000) . . ℳ 0.50

h*4070 **Commandeur Jules Gravereaux** (J. Croibier 09), Blume samtig feuerrot, leicht kastanienfarbig schattiert, blaut nicht, sehr gross, zl. gefüllt, Stiel stark und aufrecht, Knospe s. lang und spitz, sehr auffallend, reichblühend. Die grossen breiten Petalen sind am Rande breit und tief eingeschnitten Wuchs der Druschki. (Druschki × Liberty). Wertzeugnis! (Rote Druschki genannt.) ℳ 0.60, 10 Stück ℳ 5.—, 100 St. ℳ 45.—, Hochst. ℳ 1.75

h 4071 **Comte de Raimbaud** (Rolland 67), dunkel kirschrot, gross. Treib. (La Reine-R.)

4073 **Comtesse d'Hinnisdal** (Mille Toussaint fils 10), glänzend rosa, Mitte ziegelrot, Rückseite weiss, mittelgross, auf festem Stiel, reich und willig blühend; Duft stark und süss. Schnitt-, Treib- u. Gruppenr. (Louis van Houtte × John Hopper) . . . . . ℳ 1.—

h 4074 **Comtesse d'Oxford** (Guillot 69). Becherförmig, karmin, reichblühend, Tr. (Victor Verdier-Rasse.)

4077 **Corry** (Theunis 11). Reichblühend, niedrig, gedrungener Wuchs, silberigrosa, gefüllte mittelgrosse Blumen. (Rosa Verschuren × Sämling) . . . . . ℳ 1.—, 10 St. ℳ 9.—

4078 **Duc Décazes** (Touvais 61), violettpurpur bis braunrot.
4080 **Docteur Andry** (E. Verdier 64). Leucht. karminrot, Treibr. Wuchs kräftig. (Ch. Lefèbvre-R.),
4081 **Duke of Wellington** (Granger 64), samtig dunkelrot mit schwärzlich, Mitte leuchtender, duftend, reichblühend.

h 4083 **Duke of Connaught** (W. Paul 77). Samtig dunkel karmois., Herbstbl. (Jacqueminot-R.)
h 4084 **Duke of Edinburgh** (G. Paul 68), Zinnober, wohlriechend, effektvoll. W. mittelstark. Tr. (Mme Vict. Verdier-R.)

4085 **Duke of Fife** (J. Cooker 93), scharlach karmoisin, sehr grosses Laub. (V. Verdier-R.)
h 4086 **Duke of Teck** (W. Paul 80). Hellleuchtend karmoisin mit scharlach. (Mme Victor Verdier-R.) Abgebildet Rosenzeitung.
4087 **Dr. Georges Martin** (Vilin 08). Sehr gross, gut öffnend, Mitte zartrosa, nach aussen krapprot mit gelbem Widerschein, geradstielig, sehr dankbar blühend bis zum Frost. (Mme Prosper-Laugier × L'ami Daumont) . . . . . ℳ 0.60
4088 **Dr. William Gordon** (W. Paul 05), glänzend atlasrosa, sehr gross, sehr gefüllt, duftend, hochgebaut, reichblühend.

h 4089 **Earl of Dufferin** (A. Dickson 93). Fest und regelmässig gebaut, aufrecht; samtig karmin, wohlr. Herbstblüherin. (Mme V. Verdier-R.) Abgeb. Ros.-Ztg.
h 4091 **Éclair** (Lacharme 83). Sehr gefüllt, schön gebaut, feuerrot, sehr leuchtend, brillante Farbe extra. Wuchs mittelstark. (Jacqueminot-R.)
h 4092 **Elisa Boëlle** (Guillot 69). Gross, gef., weisslich rosa, in reinweiss übergehend, Wuchs mittelstark, aufrecht, dankbar. (Mme Récamier-R.) Meltauempfindlich.
4093 **Etienne Levet** (Levet 72), karmin, schön gebaut, fest, aufrecht. (V. Verdier-R.)
4094 **Eugen Appert** (Trouillard 60), samtig, scharlach karmoisinrot, aufrecht, steif, dunkles Laub und Holz, Tr. (Géant des batailles-R.)
h*4095 **Eugen Fürst** (Soupert 75). Glänzend samtig, karmoisinrot mit schwarz, sehr schön, gute Herbstblüherin, sehr stark wachsend. (Jacqueminot-R.)
h*4097 **Fisher & Holmes** (E. Verdier 65). Kugelförmig, sehr reichblühend, blendend scharlachrot, hart, W. mittelstark, Treibr. Herbstblüherin. (Jacqueminot-R.)
h*4098 **François Coppée** (Ledéchaux 96), Glänzend karmesin, dunkelsamtig granatrot, mittelgross, wüchsig, gesundes Laub. Herbstflor geringer.
4099 **François Levet** (Levet), hellrot.

h*5000 **Frau Karl Druschki** (P. Lambert 01). **(Schneekönigin.)** Die einzige reinweisse **Remontant-Rose** mit Teehybr.-Charakter. **Strauch** ausserordentlich kräftig, bildet mächtige Pyramiden und Büsche von 1½—3 Meter Höhe, stark verzweigt, dickholzig, **Laub** gross. **Die Blühbarkeit** ist ausserordentlich gross, sie liefert bis zum Herbst viele Hunderte herrlicher Blumen. Der **Schnitt** soll ein Jahr kurz, das andere Jahr lang sein! **Blume** extra gross, bis 16 cm Durchmesser, mit breiten und langen Petalen, schalenförmig, nicht fest gefüllt, stets und bei jedem Wetter öffnend. Die **Farbe** ist wundervoll **rein schneeweiss**, ohne jeden gelben oder rosa Ton. Knospe spitz eiförmig, bis 12 cm lang, auf langen, kräftigen Trieben od. Seitenzweigen. Für Bindezwecke wertvoll, Knospen entwickeln sich im Wasser herrlich. Die Sorte ist als **Garten-, Park- und Säulen-Rose** zu verwenden, auch als Einzelpflanze und zu Hecken. Sehr hart. **Ausstellungsrose I. Ranges. Treibsorte I. Ranges.** (Rothschild-R.) (Merveille de Lyon × Madame Caroline Testout.) Abgeb. R.-Z. und folgende Seite.

Ehrenpreis Ihrer Majestät der Kaiserin und Königin Friedrich. Wertzeugnis des Vereins deutscher Rosenfreunde. Viele I. und Ehrenpreise in England, Frankreich, Holland, Belgien, **2 Silber-Becher** in England. (Nickerson Cup.) **Goldmedaille des V. d. Rosenfr. 1909.**

Niedere, extra starke reichverzweigte 2-jährige Pflanzen

1 St. ℳ 0.70, 10 St. ℳ 6.—, 100 St. ℳ 50.—, **Hochstämme, sehr stark** 1 St. ℳ 1.75.
Gewöhnliche Stärke (2—3 kräft. Triebe), niedere 1 St. 40 ₰, 100 St. ℳ 35, 1000 St. ℳ 300
„ „ **Hochstämme** . . . . . 100 St. ℳ 140

5004 **General von Bothnia-Andreæ** (Verschuren 99). Sehr gr., hochrot, zuweilen dunkelrot, schön aufrecht; auffallende Gruppenrose, Herbstblume. (V. Verdier-R.)
5005 **Général Baron Berge** (Pernet père 92). Fast gefüllt, granatrot mit violett, wohlriechend. (Jacqueminot-R.)
h*5006 **Général Jacqueminot** (Roussel 52). Lebh. leucht. rot mit samtig, wohlr., hart. Eine der verbreitetsten Rosen. Wuchs stark. Treibr. (Typische Rasse.) Herbstblüherin.
5009 **Gloire de Bourg-la-Reine** (Margottin 79). Dunkel leuchtend scharlachrot, extra schöne glänzende Farbe. Wuchs mässig. (Jacqueminot-R.)
*5010 **Gloire de Chédane-Guinoisseau** (Chédane-G. & Pajotin-Ched. 08). Knospe sehr lang, einzeln, auf gradem, festem Stiele, Blume sehr gross, schöne Form, runde Petalen, langsam aber stets gut öffnend, lebhaft zinnoberrot Wuchs aufrecht, schön belaubt, stachelig. Treib- u. Schnittrose.
h 5012 **Gloire de Margottin** (Margottin 87). Glänzend kirschrot, längliche Knospe, etwas hängend. (Jacqueminot-R.)
h 5013 **Gloire Lyonnaise** (Guillot fils 85), Sehr gr., s. gut gebaut, breite Petalen, aufr., gute Haltung, zart **chromgelb**, Teerosenduft, glattholzig, nicht kurz schneiden. Treibr.

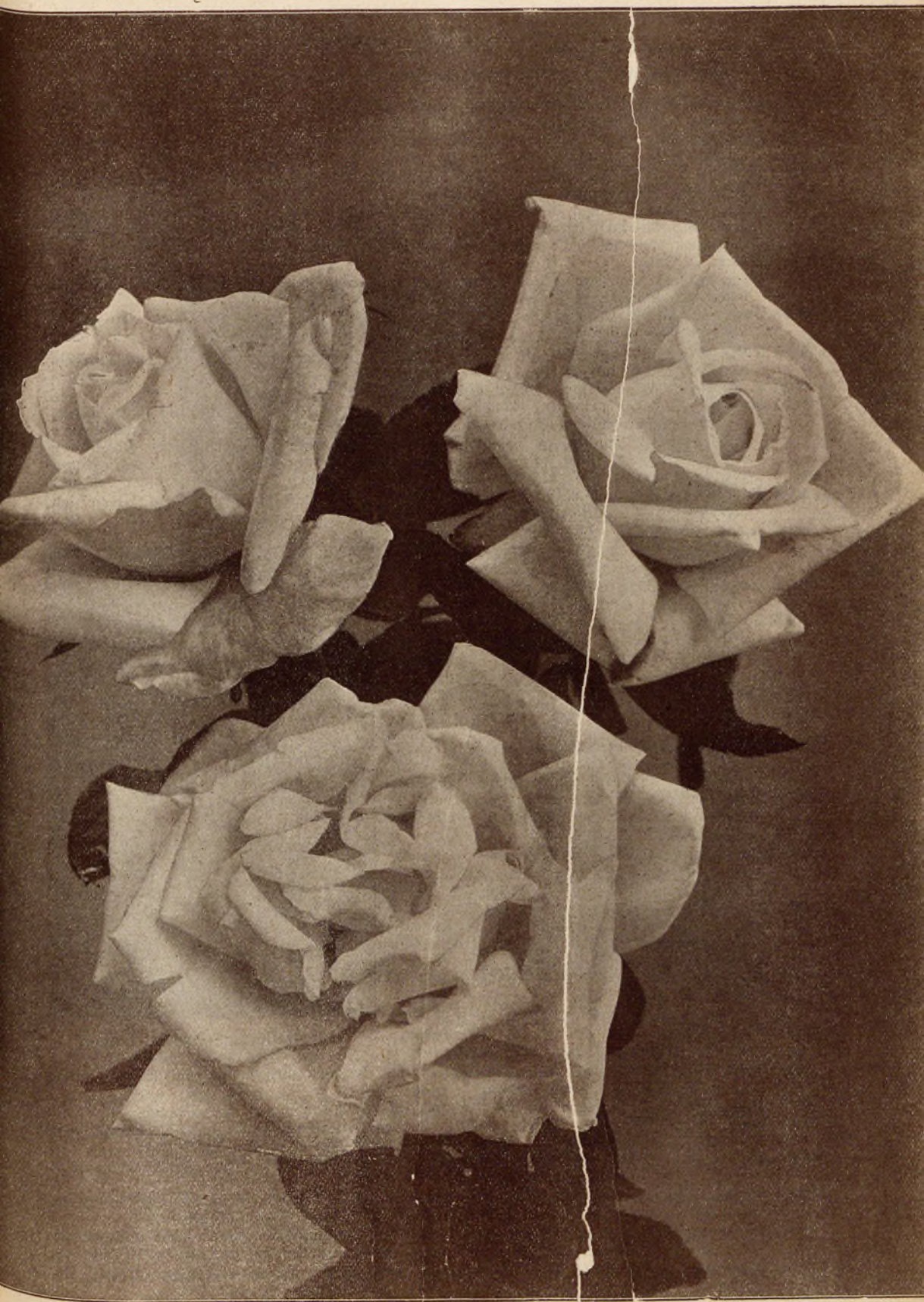

Nr. 5000. **Frau Karl Druschki (Schneekönigin)** (P. Lambert 1901).

Beschreibung Seite 70.

Man pflege nicht nur die alten Sorten, sondern versuche auch die neueren.

5015 **Heinrich Schultheis** (Bennett 82), zartrosa, sehr gross, sehr gefüllt, duftend, reichblühend, aufrecht. (Mabel Morrisson × E. Y. Teas.)

5017 **Her Majesty** (Bennett 85), silberrosa, extra gross und gefüllt, flach, aufrecht, stachelig. (M. Morrison × Canari.) Tr.

h*5018 **Horace Vernet** (Guillot 66). Kugelförmig, samtig dunkelkarmin, wohlriechend, extra Treibsorte und Gruppenrose. (Ch. Lefèbvre-R.)

h*5020 **Hugh Dickson** (Hugh Dickson 05). Wuchs kräftig, willig und reichblühend; glänzend karmesin, scharlach schattiert, gross u. schön geformt, breite samtige Petalen; die Farbe verbrennt nicht und hält sich bis zum völligen Verblühen, stark duftend.

h*5021 **Hugh Watson.** (A. Dickson 05). Wuchs stark, gut verzweigt; Bl. s. gr., gef., sehr schöne Ausstellungssorte. Petalen aussergewöhnl. breit, samtig, dick; zinnober mit karmin, Knospe lang, spitz.

h 5023 **Jean Liabaud** (Liabaud 75). Sehr gross, schöne Form, samtig karmoisin mit schwarz karminrotem Widerschein. Treibsorte I. Ranges. (Jacqueminot-R.)

h 5025 **John Hopper** (Ward 62). Mittelgr., gefüllt, glänzend karminrosa, wohlriechend, aufrecht, hart, sehr reichblühend, Treibr. Gr. (Verdier-R.)

h 5026 **J. S. Fay** (Walsh 05), dunkelkarmesinrot, fest, wüchsig, hart.

*5027 **Johannisfeuer** (Türke 10). Wuchs stark, die jungen Triebe verraten die lutea-Abstammung, sonst hat sie den Charakter der Remontantrosen. Knospen zu dreien oder einzeln. Bl. gr. und gut gefüllt, auf breitem goldigem Grunde ein eigenartiges Rot. Die Blütendauer einer Bl. ist lang, Pfl. remontiert gut, sehr hart u. gesund. Für Landschaftsgärtner und Liebhaber von Wert. (Princesse de Béarn × lutea bicolor) . . . . . ℳ 0.60

h 5028 **Jubilee** (Dingee & Conard 99). Rein dunkelrot, samtig kastanienrot, duftend, langgestielt, blühbar. (Van Houtte × Prince Camille de Rohan.) (Jacqueminot-R.)

h*5030 **Jules Margottin** (Margottin 53). Gr., lebhaft kirschrot, s. reichbl., sehr hart, starkw., gute Treibs. (Typische R.)

5031 **Laurent de Rillé** (Lévêque 84), hell glänzend kirschrot, duftend, reichbl., schöne Form.

5032 **La Brunoyenne** (Bourgeois 09). Bl. kelchförmig, Mitte hellgranatrot, Rückseite dunkelsamtiglackrot, wohlriech., wüchsig, Treibsorte. ℳ 0.60, 10 St. ℳ 5.—

h 5035 **Luise Müller** (Dr. Müller 98). Ununterbrochen von Juni bis zum Frost blüh., leucht. rote Gruppenr. Treibrose.

h 5041 **Mme Edmée Cocteau** (Margottin 04), Blume sehr gross, zart fleischrosa, langtriebig, am alten Holze s. reichbl.; wenig zurückschneiden!

h 5042 **Mme Ernest Levavasseur** (Vigneron 01). Zinnoberrot, gross, starkwüchsig, aufrecht. (V. Verdier-R.)

h*5043 **Mme Eugène Verdier** (E. Verdier 78). Extra gross, mit sehr breiten Petalen, schön atlasrosa; aufrecht, extra. (La Reine-R.)

5044 **Mme Ferd. Jamin** (Ledéchaux 75). Sehr gr., gef., breit, karmin, wohlriechend, reichbl. (= American Beauty). Unter Glas gute Treibr. (Verd-R.)

h*5046 **Mme Gabriel Luizet** (Liabaud 77). Seidenartig rosa, kugelförmig, wohlr., extra Treibr. 2. Flor weniger dankbar. (Jules Marg.-R.)

Nr. 5046 **Mme Gabriel Luizet.**

5047 **Mme Hardon** (P. Cochet 97). Feurigrot, reichbl., Wuchs gedrungen. (Jacqueminot-R.)

5048 **Mme Jean Everaerts** (Geduldig 08). Bl. fest, becherförmig, feurig dunkelrot mit Samtschimmer, haltbare Farbe, duftend.

5049 **Mme Rudillon** (Vigneron 04). Extra gross, glänzend rot.

h*5051 **Mme Victor Verdier** (E. Verdier 63). Gr., gef., leuchtend karminrot, wohlriechend, sehr wüchsig, aufrecht, glattholzig, Treib. (Typische Form.)

*5055 **Mlle Eugénie Verdier** (Guillot fils 69). Fleischfarb. rosa mit silb. Widerschein, extra Treibr., aufr. (V. Verdier-R.)

5056 **Magna Charta** (W. Paul 76). Sehr gross, gefüllt, rein rosa, sehr wüchsig, Treibrose. Zweiter Flor weniger reich; im Freien meltauempfindlich. (Jules Marg.-R.)

5057 **Maharajah** (B. R. Cant 05). Sommer u. Herbst blühend, einf., samt. dunk. kastanienbraunrot. Sie kann als Heckenr., als Säulenr. oder als Vorstrauch zu Gehölzgruppen verwendet werden.

5059 **Margaret Dickson** (A. Dickson 92), sehr gross, weiss mit fleischfarbiger Mitte, spitz, kelchf. Wuchs stark, breit, aufrecht. Tr. (J. Margottin-R.)

Porzellan-, Zinn- und Aluminium-Pflanzenschilder sind billig und dauerhaft.

h*5062 **Marie Baumann** (Baumann 63). S. gr., s. gef., kugelf., leuchtend lebhaft rot, wohlr., Musterrose I. R., sehr reichblüh., wüchsig, Tr. (Jacqueminot-R.)

h 5064 **Marie Zahn** (Bourbonhybride) (Dr. Müller 98). Wuchs kräftig, buschig, Knospe lang zugespitzt, leicht öffnend; hell silberigrosa mit karmin, Grund gelblich; reichblühend, ziemlich winterhart, sehr wohlriechend, etwas meltauempfindlich.

5066 **Mary Corelli** (Prince 01). Dunkel lachsrosa. (Sport von Suzanne M. Rodocanachi).

h 5070 **Merveille de Lyon** (Pernet 82). S. gr., aufrecht, reinweiss, Mitte zuweilen leicht rosa, sehr reichblühend, extra Tr. Gruppensorte. (Rothschild-R.)

Nr. 5079 **Mrs. John Laing** (H. Bennett 88).

h*5071 **Mons. Boncenne** (Liabaud 65). Becherförm., duft., samtig, schwärzl. purpurrot; wüchsig, hart, reich- und spätblühend, gute Treibsorte. (Jacqueminot-R.)

5076 **Mrs. Cleveland** (E. G. Hill 97). Farbe ähnlich Général Jacqueminot, jedoch noch kräftiger rot, Bl. kelchf., fest gebaut, behält die Farbe, vorzüglich, reichblühend.

h*5079 **Mrs. John Laing** (Bennett 88). Gross, schön gebaut, zartrosa, meltaufrei, früh- und reichblühend, extra, starkwüchsig. Eine der allerbesten Schnittrosen für Massenkultur, extra Treibrose. (La Reine-R). Abgeb. R.-Ztg.

*5080 **Mrs. R. G. Sharman Crawford** (A. Dickson 95), zart rosa, reichblühend vom Sommer bis spät in den Herbst. Strauch wüchsig, reich und schön belaubt. Gruppenrose, Treibrose. Abgeb. Rosenztg. 1897, Nr. 3. (Viktor-Verdier-R.)

5083 **Miss House** (House 38). Seidigweiss.

5085 **Nymph** (Paul & Son). **(Einmalblühende Hybride)**, wertvoll als Zierstrauch. Blumen einfach, Apfelblütenfarbe; reich- und frühblühend.

Man gebe den Rosen alle 3 Jahre Kalkdüngung neben Stalldüngung, aber nicht gleichzeitig.

h*5086 **Oberhofgärtner A. Singer** (P. Lambert 04). Ebenso reichbl. wie Testout, hart, niedrig, 50 cm hoch, gedrungen, Bl. einzeln auf 30—40 cm langen Trieben, gr., gut gebaut und gef., rein karmin, Mitte dunkler; hält sich 5—6 Tage im Glase Wasser, ohne zu leiden; Centifolienduft. Treib-, Schnitt- und Gruppensorte. Eine unaufh. Blüherin. Bei Temperaturwechsel meltauempfänglich, daher rechtzeiti schwefeln. (Mme C. Testout × Marie Baumann.) Abgeb. R.-Ztg.

h*5088 **Oskar Cordel** (P. Lambert 98). Str. gedrungen, buschig, Triebe gerade, fest. Bl. stets einzeln, kelchf., breite, runde Petalen, leucht. karmin, stark duftend, reich und gern remont. Gute langgestielte Schnitt-, **Treib-** und **Gruppenrose.** Herbstblüher. (Merveille de Lyon × André Schwartz.) (Rothschild-R.) Abgeb. Rosen-Ztg. 01.

h*5090 **Paul Neyron** (Levet 69). Sehr gr., s. gef., dunkelrosa, s. wüchsig. Eine der grössten Rosen. Wuchs s. kräft., aufr. Treibr. für langgestielten Schnitt. (La Reine-R.)

h 5092 **Philipp Paulig** (P. Lambert 08). Strauch aufrecht, geradästig, buschig. Knospe meist dunkelrot, gut öffnend, aufrecht, auf festem, gradem, langem Stiele, einzeln, mitunter zu dreien; Bl. gr., oft s. gr., kelchförm., regelmässig geb., stets blühend. Bl. besonders im Herbst zu allen Zwecken verwendbar; sichere Treibr., auch gute Gruppenrose. (Cap. Hayward × Baronne de Rothschild.) Abbild. S. 76.

5094 **Pierre Notting** (Portemer 53). Kugelförmig, schwärzlich rot mit violett, sehr wohlriechend, starkwachsend. Treibr. (Jacqueminot-R.)

h 5096 **Préfet Limbourg** (Margottin 79). Samtig dunkel violettrot, empfehlenswert

5098 **Prince A. de Wagram** (Cochet 92). Purpurrot, reichblüh. aufrecht. (Jacqueminot-R.)

h*5099 **Prince Camille de Rohan** (E. Verdier 61). Sehr dunkel kastanienkarmoisin mit blutrot, hart, Treibr. Wuchs stark. (Jacqueminot-R.)

h*5100 **Princesse de Béarn** (Lévêque 85). Schwärzlich hochrot mit zinnoberrot, äusserst reichblüh. und effektvoll, Wuchs gedrungen. (Jacqueminot-R.)

5103 **Purity** (Cooling 99). Mgr., halbrankend, gef., schön geformt, reinweiss mit rötlichem Anflug im Zentrum. Früh- und reichblüh. Säulenrose. Bourb.-Hybride.

5105 **Resi Bindseil** (P. Lambert 08). Strauch 40—50 cm hoch, hart, reichblüh. wie eine Monatsrose; Laub mittelgr., Blume mittelgr., kugelig rund, schön gebaut, meist einzeln, zuweilen zu 3—5, aufrecht über dem Laub; feurig blutrot mit gelblich. Grunde; duftend. Gruppenr. (O. Cordel × Kleiner Alfred.)

h 5107 **Robert Duncan** (A. Dickson 97). W. kräft., reichbl.; Petalen breit, schalenförm., Farbe glänz. lachsrosa; Garten- u. Ausstellungsr. Herbstblüher. (Charles Lefèbvre-R.)

h 5108 **Roger Lambelin** (Vve. Schwartz 90). Bl. mittelgr., samtig, dunkeljohannisbeerrot. Rand tief gezackt und weiss berandet, eigenartige Bl. (Jacquemin.-R.)

5109 **Rosa Verschuren** (Verschuren). Schöne Knospe, frisch rosa, stark duft.; Laub gelbbunt. Sämling von Souv. de la Reine d'Angleterre.

h 5112 **Ruhm der Gartenwelt** (Jacobs 04), Bl. fest geb., dunkelblutrot, gut remontierend. Knospe spitz, aufrecht, auf geraden, stachellosen Trieben, einzeln. (Mme Ferd. Jamin [American Beauty] × Fr. Dubreuil.) Abgeb. Rosen-Ztg.

5115 **Sénateur Vaïsse** (Guillot 59). Leuchtend rot mit dunkel samtkarmin. (Mme Victor Verdier-R.)

5116 **Souvenir d'Alexandre Hardy** (Lévêque 98), kastanienrot mit karm. und zinnoberrot.

h 5117 **Souvenir de Léon Roudillon** (Vigneron 09). Wüchsig, Bl. gross, gefüllt, sehr dunkelsamtig rot, Grund feurigrot, auf festem aufrecht. Stiele. (Général Appert × Van Houtte) ℳ 0.50

Nr. 5105. **Resi Bindseil** (P. Lambert 08).

h*5118 **Souv. de Mme Chédane-Guinoisseau** (Chédane 1900). Strauch kräft., gerade Zweige, Bl. sehr gross, gut geformt, mit sehr grossen Petalen, sehr lebhaft rot, glänz., s. reichbl.; für Topfkultur wertvoll. Schnittrose. Tr. (V. Verdier-R.)

5119 **Souv. d'André Raffy** (Vigneron 99). Kugelförmig, auf festem Stiel, zinnoberrot, verbrennt nicht in der Sonne, reichblühend. (Jacqueminot-R.)

5120 **Souv. de Mr. Gomot** (Schwartz 90). Mitte feuerrot, sehr blühbar, wüchsig. (Mme V. Verdier-R.)

h*5122 **Souv. de Spa** (Gautreau 73). Dunkel feuerrot, reichbl., Treibrose. (Mme V. Verdier-R.)

h*5125 **Souv. de William Wood** (E. Verdier 64). Schwärzlich purpur mit feuerrot. In dieser Färbung noch nicht übertroffen, starkw., Treibr. (Jacqueminot-R.)

Nr. 5092. **Philipp Paulig.** (P. Lambert 08.)

5127 **Sultan of Zanzibar** (G. Paul 77). Schwärzlich kastanienbraun mit scharlach, duftend. Abgeb. Rosen-Ztg. (Mme V. Verdier-R.)

5128 **Susanne Marie Rodocanachi** (E. Verdier 79). Zart rosa, gr., aufrecht. (V. Verdier-R.)

h 5129 **Symmetry** (G. Paul 10). Blume halbkugelig, dunkel scharlach karminrot, gef., Pflanze kräftig, blühbar. Sämling von Mrs. John Laing . . . . . *M.* 1.—

5130 **Tom Wood** (A. Dickson 96). Kirschrot, bis spät in den Herbst blühend, meltaufrei. (Triomphe de l'exposition-R.)

h 5131 **Triomphe de l'Exposition** (Margottin 55). Gr., gef., leuchtend samtigrot, sehr hart besonders zum Frühtreiben. Wuchs aufrecht. Typ. Form.

h*5132 **Ulrich Brunner fils** (Levet 82), s. gr., Blumenbl. breit, kirschrot, stammt von Paul Neyron. Bl. I. Ranges, s. wüchs., extra Tr.- u. Schnittr. Wuchs aufrecht. (La Reine-R.)

h*5133 **Van Houtte** (Lacharme 70), gr., gef., amarant feuerrot mit samtig schwarz, karmin und bläulich schattiert. Eine der schönsten dieser Färbung, extra für Gruppen u. Treiberei. Wuchs mittelmässig. (Mme V. Verdier-R.) Abgebildet Rosen-Ztg.

h 5135 **Victor Hugo** (Schwartz 85). Mgr., beinahe gef., glänzend karmesinrot mit dunkel purpur nüanciert, leuchtende Farbe. Wuchs mässig, aufr. (Mme V. Verdier-R.)

*5136 **Victor Verdier** (Lacharme 60). Gr., gef., centifolienrosa mit leucht. karmin nüanciert, ausgezeichnet zum Frühtreiben, aufrecht, wenig bestachelt. (Typ. Form.)

5138 **Vick's Caprice** (Vick 92). Hell seidenartig rosa, weiss und karmin gestreift. Sport von Impératrice Elisabeth d'Autriche. (V. Verdier-R.)

h 5140 **Vincente Peluffo** (Lévêque 02). Sehr gr. Bl., kirschrot, dunkler schattiert, reichbl.

h 5142 **Waltham Standard** (W. Paul 98). Glänzend karmin, scharlach schattiert, feste Petalen, duft., Wuchs kräftig. (Mme Victor Verdier-R.)

h*5145 **Xavier Olibo** (Lacharme 65). Samtig, schwärzlich amarantrot, duftend, blühbar. (Jacqueminot-Rasse).

Einmalblühende Sommer-Rosen.

Meine Sammlungen einmalblühender sogen. „Grossvaters Rosen" sind die bedeutendsten in Deutschland.

5. Sektion: Gallicæ, Crépin.

Hierher gehören alle sogenannten **Gartenrosen** als: **Rosa gallica** und deren Hybriden, **Bengal-, Bourbon-** und **Noisette-Hybriden, einmal** im Sommer blühend, ferner **Rosa centifolia, Rosa muscosa, Rosa Damascena, Oelrosen, Moosrosen** und dergl.

Von allen diesen Abarten zählte man noch vor einem halben Jahrhundert Tausende von Sorten, sie sind aber von den mehrmals blühenden Sorten verdrängt worden. Viele dieser alten hundertjährigen Sorten findet man jetzt wieder vereinigt in dem schönen Parke bei dem Schlosse **La Malmaison** bei Paris, wo Herr Gravereaux die Rosen **zur Zeit der Kaiserin Josephine** in hübscher Anordnung hat pflanzen lassen. Der grössere und wertvollere Teil dieser Rosensammlung ist meiner Sammlung eingefügt. Es sind recht schöne und gute Sorten darunter. **Schnitt nach der Blüte und nur ausdünnen, da nur am alten Holze blühend.**

Eine **Rosa gallica-Gruppe** in landschaftlicher Anordnung.

Rosa gallica, Linné 1773. Rosa damascena, Miller. Rosa Portlandica.

Vaterland: Europa, Mittelasien, Armenien, Kaukasus.
Synonyme: R. pumila L. fils; R. austriaca Crantz; **R. provincialis Aiton.**

Provinz- oder Gallische, gestreifte Rosen.

Nur einmal aber sehr reich blühend im Juni. **Absolut hart** und als Vorsträucher, an Abhängen, Felspartieen geeignet. Als Vorpflanzung vor Coniferen sollten sie mehr Verwendung finden.

Preise: Niedere 50 St., 100 St. M. 45.—, Hochstämme M. 1.40

5148 **Rosa gallica blanche fleur** (Vibert 35), fleischfarbig.
5149 „ „ **Caesia** (Smith) (gallica × canina.)
5150 „ „ (Typus), einfach rosa, niedriger Wuchs.
5152 „ „ **splendens,** s. reichblühend, leuchtend karmoisin, 150 cm hoch wachsend
5153 **Burgundica** (Rössig), **Burgunderröschen,** klein, purpur 60
5154 **gallia byzanthina** (Dick) (gallica × phoenicea.
5155 „ **austriaca** (Crantz, bot. Garten Moskau).
5156 **Agar** (Vibert 43), dunkelrosa punktiert.
5157 **Aloime** (Robert Moreau 45), fleischrosa, purpur schattiert.
5158 **Aimable amie,** dunkelrosa.
5159 **Ariadne** (Vibert 28), hell purpur.
*5160 **Belle des jardins** (Guillot fils 73), gross, gefüllt, purpurrot mit violett weiss gestreift

5161 **Belle Doria,** sehr schön gebaut, violett schieferfarbig.
5162 **Belle Iris** (Parmantier), lebhaft fleischfarbig rosa.
h 5163 **Brennus** (Laffay 30), dunkelkarmin, s. gross und gef., gut zu Pyramiden.
5164 **Cardinal de Richelieu**, violett und karmin gefleckt.
5165 **César Beccaria** (Mor. Robert 70), weiss, violett punktiert
5166 **Comte Foy de Rouen** (Savoureux), blassrosa.
5167 **Commandant Beaurepaire** (Mor. Robert 74), rosa und purpur.
5168 **Conditorum** (Dieck). Echte Süssrose des Orients, deren Blätter resp. Blüten zu Konditorwaren verarbeitet werden, auch zur Bereitung von Rosenwasser beliebt, zur Oelgewinnung wenig benutzt. Ueberaus reichblühend, bräunlich rosa, winterhart . . . . . 80 ℳ
5169 **Cora** (Savoureux), purpurviolett.
5171 **Cramoisi Grand de Vibert** (Vibert 18), dunkelrot, karmoisin.
5171a **Chatherine Bonnard** (hybr.) (Guillot f. 71), zinnoberrot.
R. damascena rubra (Paul & Son), glänzend rot . . . . . 80 ℳ
5175 **Enchantress** (Brux 26), leuchtend rosarot.
5178 **Félicitée Parmentier** (34) (Rosa alba), gross, gefüllt, zart, fleischfarbig, starker Wuchs.
5179 **Fornarina** (Véhil 26), leuchtend rosarot
*5180 **Georges Vibert** (Robert 53), Bl, gr., gef., purpur mit weiss gestreift, wüchsig.
5181 **di Bologna variegata** (Bonfiglioli 09), gr., gef., hellrosa, weiss gestreift, duftend, schön . . . . . 70 ℳ
5183 **Gros Province panachée** violett, rot und weiss.
Hébé's Lip. (Paul & Son), weiss mit dunkel fleischfarbigem Rand . . . . . 60 ℳ
5184 **Henri Fouquier,** zartrosa.
5185 **Julietta** (Miellez), karmin.
5186 **Lady Curzon** (Turner 01), Bl. rosa, gross, einfach, wüchsig.
5187 **Louise Méhul** (Parmentier), Mitte rosa, wüchsig, weiss.
5188 **Mme Hardy** (Hardy 33), gallica-Noisette-Hybride, reinweiss, mgr., einmal, aber s. reichbl., Tr.
5190 **Mme Saportas** lebhaft rot
5191 **Mme Plantier** (Plantier 83), gallica-Noisette-Hybride, reinweiss, mgr. einmal, aber s. reichbl., Tr.
5193 **Maiden's blush** (Mädchens Erröten) (Kew 1797), mgr., hellrosa, Mitte dunkler, frühbl. (R. alba) . . 60 ℳ
5194 **Malesherbe** (Vibert 34), nüanciert rot.
5195 **Marie Tudor,** kirschrot.
5196 **Meteor.** (?)
5197 **Mrs. O. G. Orpen** (Orpen 97), nelkenrosa, einfach . . . . . 60 ℳ
5198 **Néron** (Laffay 41), scharlach mit violett
5199 **Oeillet flamand** (Vibert 45), mgr., kugelf., gef., flach, rosa, weiss und hellrot gestr. Abg. Ros.-Ztg.
5202 **Phénix** (Vibert 43), rosa mit carminrot.
5207 **Pompon perpetuel** (Vibert 49) (centifolia), scharlachrot.
5209 **gallica pumila × Reuteri** (hort.).
5210 **Rembrandt** (R. Portlandica) (Mor. Rob. 83), gestreift zinnober.
5211 **Rose du Roi** (R. Portlandica) (Souchet 19), purpurrot, dankbare alte Sorte
5212 **Rosa alba** (Dypons), weiss mit leicht rosa, gefüllt.
*5213 „ **mundi** (Vibert 75), rot mit weiss gestreift und gefleckt, gr., halbgef., eine der allerschönsten, Wuchs niedrig . . . . . 80 ℳ
5214 „ „ **selfcoloured,** karmin, halbgefüllt. . . . . 80 ℳ
5215 „ **alba carnea** (Linné) (gallica × canina), eine in Dörfern noch viel verbreitete Gartenr., rahmweiss. 80 ℳ
5216 **Rosa damasc. L. fol. trigintipetala. (Echte Oelrose)** (Dieck). Aus dem Schipka bei Kazanlik und Brussa. Gänzlich winterhart, leidet in ganz harten Wintern nur an den Spitzen, hellrosa, sehr duftend, Wuchs breit, stark . . . . . 1 Stück 80 ℳ, 10 St. ℳ 7.—
5216a **damascena Kazanlik (Oelrose),** in Bulgarien viel verbreitet . . . . . 80 ℳ
5217 **R. gallica violacea** (Paul & Son 05) gr., einf., reichbl., zinnoberrot u. purpurviolett . . . . . 80 ℳ

Echte Oelrosen: No. 5168, **5216**, 5216a.

Unterart: Rosa gallica L. hybrida borbonica. (Bourbonhybriden.)

Provinzrosen, gekreuzt mit Bourbonrosen, gr. Laub, starker W., Blütezeit Juni. Gut zu Pyramiden.
Nicht remontierend, aber reichlich während der Blütezeit.

Preis: Niedere 50 ℳ

5219 **Paul Ricault** (Portemer 45), glänzend carmoisinrosa, gr., gef., s. hart, nur als Treibrose dankbar, gegen Rost und Frost unempfindlich.
5220 **Paul Verdier** (C. Verdier 66), glänzendrosa, einzeln, gr., voll, Treibrose, Parkstrauch.
5221 **Vivid** (N. Paul 83) lebhaft karmoisin, sehr schön, stark rankend.
5222 **Souvenir de Pierre Dupuy** (Levet 77), samtig dunkelrot, sehr gross, gef., s. starkwüchsig, s. schöner Strauch.
5223 **Gloire de Bordeaux** (Lartoy 61) (Bourbon-Hybride), silberig rosa, rankend.
5224 **Mme Charles Boutmy** (Vigneron 92), leuchtend rosarot.
5225 **Charles Lawson** (Lawson 53), rosa, gefüllt, starkwüchsig.
5226 **Parkzierde** (P. Lambert 09). Str. kräftig, vollkommen frosthart, einmal aber sehr reichblüh., prunkend, Bl. meist einzeln, langgestielt, gr., schalenf., scharlach karmoisin, duft. . . 70 ℳ, 10 St ℳ 6.—
5227 **Tuscany** (Paul & Son), dunkel violett, sehr reich- und gutblühend.
5228 **Zigeunerknabe** (P. Lambert 09). Sämling der alten Russeliana. Starkwachsend, frosthart, rauhtriebig, büschelblütig, einmalblühend, Blume mittelgross bis gross, gut gefüllt, dunkelcarmoisin, purpur in purpurviolett übergehend, hart. Setzt sehr schöne rotgelbe runde Früchte an, gut zu Befruchtungsversuchen . . . . . 70 ℳ, 10 St. ℳ 6.—

(Moss-Roses.) Centifolien- und Moosrosen. (R. moussues.)

Einmalblühende.

Preis: Niedere 50 ℳ, Hochstämme ℳ 1.40

5230 **Unterart: Rosa centifolia (Linné).**

h 5231 **Centifolia alba,** gross, dicht gefüllt, weiss.
* 5233 „ **major,** sehr gr., gef., kugelförmig, glänzend rosa, Tr. (Die alte duftende Bauernrose!).
5234 **Centifolia minor,** kleinblumige Centifolie.
5235 **Königin von Dänemark** (Booth 1810), fleischrosa mit dunkl. Mitte, gut gebaut.
5236 **Rose des Peintres,** rosa, Mitte dunkler.

In meinem Geschäft zu Trier, in Sangerhausen und im Rosar zu L'Hay

5237 **Ordinaire de Dijon,** gefüllt, klein, tiefrosa.
5238 **Paysanne,** rosa gefüllt.
5239 **Rosa Sancta,** einfach, rosa; Mumienkranz-Rose . . . . . ℳ 1.—
5240 **Julie de Mersan,** schön purpurrosa blühend.
5242 **White de Meaux,** Pompon-Centifolie, klein, Mitte weisslich, rötlichrosa.
5243 **York & Lancaster** (Miller), weiss und rosa.

5244 Unterart: Rosa centifolia L. **muscosa** (Miller). Moos-Rosen.

Wie Centifolien, nur Kelch und Blütenstiele reich mit moosähnlichen Drüsen besetzt.

1 Stück 50 ₰.

5245 **à long pédoncule,** langgestielt, rosa, remontiert.
5246 **Baron de Wassenaer** (Verdier 53), violettrosa.
5248 **Cédonia** (Moreau-Robert 59), carmin.
5249 **Chevreuil** (Moreau-Robert 87), lebhaft rosarot.
*5251 **Blanche Moreau** (Moreau-Robert 81), Bl. gross, gef., reinweiss. Die langen Knospen sind vom schönsten grünen Moos umhüllt; meltauempfänglich.
5252 **Captain John Ingram** (Robert), sehr dunkel, schwärzlichrot, wüchsig.
*5253 **Communis, schönste Moosrose,** gute Treibsorte, gew. Moos-Centifolie.
5254 **Cristata** (Vibert 27), Blume gross, wie die Centifolie, mit gefransten hahnenkammförmigen Kelchblättern, extra schön bemoost. Treib.
5255 **Cumberland belle** (Dingee 01), rankende Moos, hellrosa, s. gef., gr.
5256 **Crimson Globe** (W. Paul 90), karmoisinrot, bemoost.
h 5257 **Deuil de Paul Fontaine** (Fontaine 74), dunkelpurpur mit feuerrot, gr., gef., willig aufblüh., Wuchs stark.
5258 **Dr. Marjolin** (Moreau-Rob. 69), blendend rot
5259 **Eugène Verdier** (E. Verdier 72), gross, gut gef., prächtig karmoisinrot, wüchsig.
5260 **Eugénie Guinoisseau** (Guinoisseau 61), kirschrot in violettpurpur übergehend.
5261 **Goethe** (P. Lambert) 11). **Rankende Moos-Polyantha.** Holz, Triebe und Laubstiele stachelig und braunrot bemoost wie keine zweite Moosrose. Strauch starkwachsend, halbrankend, bis 1—1½ m hoch in einem Jahre werdend. Bl. klein, rund, einfach und halbgefüllt, scharlachkarmoisin, erscheinen wie in Moosballen eingehüllt, frosthart; einmal aber zahlreich und langblühend im Sommer. Sehr merkwürdig und interessant. (Multiflora × Moosrose]. Gut als Solitär- und als Zaunrose und Heckenrose. 1 St ℳ 1.50, 10 St. ℳ 12.—
h*5262 **James Veitch** (E. Verdier 65). Blume mittelgross, gefüllt, dunkelschieferfarbig, violett mit feuerrot, sehr blühbar. Treibr.
5263 **Henri Martin** (Laffay 63), leuchtend rot.
h 5264 **Little Gem** (W. Paul 80), dicht gefüllt, in Büscheln blühend, karmoisinrot, Knospen mit sehr bemoosten, langen Kelchblättern. Treibr.
5265 **Louise Verger** (Moreau-Rob. 60), fleischfarbig; einmalblühend.
5266 **Mme Edouard Ory** (Robert 56). Bl gross, gef., lebhaft karminrot, kugelig. Treibr.
5267 **Mousseline** (Rob. Moreau 80), weissrosa, in weiss übergeh., kugelig.
h 5270 **Salet** (Lacharme 54), rosa, schön bemoost, remontiert schwach.
5272 **Princesse Bachiochi** (Moreau-Rob 66), leuchtend rosa.
5274 **Nuits de Young** (Laffay 45), kastanienbraun bis purpurrot.
5277 **Unique de Provence** (Vibert 44), reinweiss, gross, gefüllt.

6. Sektion: Caninæ, Crépin (Hundsrosen).

Griffel frei; die Narben bedecken die Oeffnung des Fruchtbodens. Kelch zurückliegend, nach dem Verblühen abfallend oder sich bis zur Reife aufrichtend. Die äusseren Kelchzipfel mit breiteren Anhängseln. Blütenstand gewöhnlich zu mehreren, mit mehr oder weniger breiten Deckblättern. Afterblätter angewachsen, eins breiter als das andere. Blätter mit 7 Blättchen, sehr selten 9. Stengel aufrecht, Stacheln stark gekrümmt selten gerade, abwechselnd.

Preis: Niedere: 50 ₰, 10 Stück 4,50 ℳ, 100 Stück 40 ℳ.

Die Pflanzen sind teils wurzelecht, teils auf canina veredelt.

5282 **Rosa canina** (Art), Linné 1753. Vaterland: Europa, Nordafrika und westliches Asien. Die Hundsrose kommt in sehr vielen Formen wildwachsend vor . . . . . 100 St. 5 ℳ, 10 St. 1 ℳ, 1 St. 20 ₰

Abarten und Unterarten:

5292 **Rosa Chaberti** (Déséglise) (canina × gallica), einfach, 5—6 cm breit, rosa, duftend. Strauch gedrungen, niedrig bleibend. Blüht im Juni—Juli.
5296 **Dumalis** (Bechstein). Canina-Unterart.
5298 **Rosa Elimaitica.** Laub hechtblau, rundliche zierliche Blättchen . . . . . 80 ₰
5300 **ferruginea** (Art), Villars 1779. Synonym: **R. rubrifolia.** Vaterland Europa, alpines Gebiet Villars 1789. **Rotblättrige Rose.** Strauch von 2 Meter Höhe, braunholzig mit grossen und kleinen Stacheln bewehrt. Laub braunrot. Blüht im Juni-Juli, einfach dunkelrot. Als Strauch in Gehölzgruppen sehr beliebt (auch Heckenrose) . . . . . (Säml. 1j. 100 St. 15 ℳ), 1 St. 40 ₰, 100 St 30 ℳ
5301 **Froebeli** (laxa hort. = leucantha). Unterlage für niedere Rosen und zur Hochstammzucht, leidet leicht durch Rost. (Art tomentella) . . . . . Sämlinge 1 St. 30 ₰, 100 St. 20 ℳ
5316 **Rosa Lutetiana** (Leman) (canina × gallica var.) (Paul & Son 06). Gefüllt, zart, blass, elfenbeinweiss bis hellrosa mit pfirsichblütenrosa, duftend. Einmalblühend, starkwachsend.
5320 **Macrantha Daisy Hill** (gallica × canina) × macrantha) (Desportes) . . . . . 80 ₰
5321 „ **Sarah Wilson,** halbgefüllt, zart rahmweiss bis zartest rosa.
5322 **Lady White** (Turner), halbgef., weiss mit fleischrosa. (Macranthahybr.)
5324 **R. micrantha** (Smith), zart rosafarben, bildet hohe dichte Sträucher mit überhängenden Zweigen,
5325 **Montivaga** (Déséglisse).
5326 **R. Morica.** Form mit grösseren Früchten (pimpinellifolia).
5330 **R. orientalis** (Dup.). dünntriebig, weisse, lockere Blütentrauben.
5339 Art: **Rosa rubiginosa,** Linné 1767. **Schottische Zaunrose.** Vaterland Europa. Die **Weinrose (Sweet briar der Engländer).** Reich mit Stacheln bewehrter Strauch, bis 2 Meter hoch. Blätter mit kleinen abgerundeten, wenig gespitzten Blättchen, welche nach reifen Aepfeln duften. Blüht im Juni, Heckenr; wurzelecht . . . . . 1 St. 30 ₰, 100 St. 20 ℳ, 1000 St. 150 ℳ

findet man die grösste Sammlung Wild- und Rankrosen.

Lord Penzance'sche rubiginosa-Hybriden.

Schottische Zaunrosen-Befruchtungen (Sweet-briar-Abkömmlinge).

Diese Kreuzungen erregen überall, wo sie angepflanzt sind, grosses Aufsehen und sprechen durch ihre leuchtenden Farbentöne jeden Naturfreund an. Zu Heckenbildungen und als Ziersträucher sehr zu empfehlen.

5340 **Anne of Gierstein,** dunkel karmoisin.
5341 **Amy Robsart,** gross, karmin, 2 Reihen Petalen
5342 **Brenda,** blassrosa, grossblumig
5343 **Catherine Seiden,** zart nelkenrosa
5344 **Flora Mc. Ivor,** violettrosa
5345 **Green Mantle,** rosa, Mitte weiss
5347 **Julie Mannering,** sehr leuchtend, einfach, perlrosa
5348 **Lady Penzance,** kupferiggelb, einfach wie Jaune bicolor
5349 **Lord Penzance** (94), fleischfarben auf grünlichgelbem Grunde
5350 **Lucie Ashton,** weiss, rot gerändert
5351 **Lucie Bertram,** leuchtend purpurrot, 2 Petalenreihen
5352 **Meg. Merriles,** karmoisin, 2 Reihen Petalen
5354 **Rose Bradwardine,** sehr reichblühend, hellrosa

Meist wohlriechendes Laub, teils etwas remontierend
1 Stück 60 ₰
10 „ 5 ℳ
100 „ 42 „
Gut als Böschungs- und Parkpflanzen.
Sie werden 3—4 m hoch.
Extra starke 2- und 3jährige à 1 ℳ
junge (schwache) Pflanzen, gut für Heckenpflanzung 100 St. 30 ℳ

5355 **Canary bird** (W. Paul 11). Einfach, mittelgross, kanariengelb mit zinnober, frühblühend . . . . . ℳ 2.—

5356 **Refulgence** (Paul & Son 09), Bl. 8 cm Durchmesser, scharlachrot, in glänzend zinnober übergehend. Die zahlreichen goldgelben Staubfäden bilden einen herrlichen Kontrast, halbgefüllt, 15—20 in Bouquets, Laub duftend, Wuchs stark. Gut als Einzel- und Heckenpfl. oder für Gruppen im Park . . . . . ℳ 0.80

5357 **R. rubrifolia fl. pleno,** gefüllte rotblättrige Rose. ℳ 0.80
5359 **(Double) Scarlet sweet briar,** niedrig, halbgef ℳ 0.60
5361 **Sicula** (Trattinick) Algier . . . . . ℳ 0.50
5364 **Thyraica Blocki,** Galizien . . . . . ℳ 0.50

5365 **R. tomontosa** (Smitt 1800). Vaterland Europa, Mittelasien, Kaukasus. Filzige Rose. Mit weichen, auf der Unterseite etwas behaarten Blättern, guter Stammbildner. 0.50 ℳ

5367 **Una** (Paul & Son 02) (canina × Sämling von Dijon), rahmweiss, Knospe hellrosa, sehr zarte Farbe, etwas rankend, Felsenrose . . . . . ℳ 0.80

5368 **Uralensis,** in Russland als Veredlungsunterlage viel benutzt . . . . . 1 St. ℳ 0.40

5370 **Venosa** (Schwartz), zl. glattholzig . . . . . ℳ 0.50

5372 Art: **Villosa, Linné 1753. (Hagebutte, pomifera.)** Vaterland Europa, Mittelasien, Armenien, Kaukasus, Persien. Zottige Rose. Synonyme: **R. pomifera** Herrmann 1762. R. mollis Smith 1812, R. mollissima Fries 1828. Kräftig wachsender Strauch mit grauen, wenigen Stacheln, Laub gross, mattgrün, unterhalb weich behaart. Fruchtknoten und Stiele mit Borstendrüsen besetzt, gross, rot. Blüht im Juni, blassrosa. Früchte beliebt zum Einmachen; bekannt unter dem Namen: **Apfelhagebutte,** zu Hecken geeignet. 1 St 50 ₰, 10 St. ℳ 4,50, 100 St. ℳ 40 Sämlinge 100 St. ℳ 30

No. 5356. **Refulgence** (Paul & Son 1908) Schottische Zaunrosen-Hybride, zinnoberrot.

7. Sektion Carolinæ, Crépin (Carolinische Rosen).

Griffel frei, die Narben verschliessen die Oeffnung des Fruchtknotens. Die Eichen sitzen ausschliesslich am Grunde des Fruchtbodens. Der Kelch richtet sich nach der Blüte wieder auf und fällt vor der Reife ab, die äusseren Kelchzipfel mit wenig Anhängseln. Blütenstand gewöhnlich mehrblütig, mit schmalen oder breiten Deckblättern. Afterblätter angewachsen, oft schmälere, oft breitere Blätter mit 7—9 Blättchen. Stengel aufrecht, Stacheln gerade oder gekrümmt, regelmässig paarweise unter den Blättern, selten abwechselnd.

5380 **Rosa Carolina,** Linné 1743.
Vaterland: Osten Nordamerikas. Schöner Zierstrauch für Gehölzgruppen; blüht herrlich violettrosa in grossen Blumen, reichblühend . . . . . 1 St. ℳ 0.50

5381 **Carolina × rugosa,** Wuchs und Blume rugosaähnlich . . . . . ℳ 0.50

5382 **Rosa humilis,** Marshall 1785.
Vaterland Osten Nordamerikas. Synonyme: R. **parviflora,** Ehrhardt 1789. R. **lucida,** Ehrhardt 1789. Niedrige oder Zwergrose, blüht bis zum Herbst . . . . . 1 St. ℳ 0.60

5384 **Rosa lucida** (Erhardt 1789), karminrosa, dicht geschlossener niedriger Busch, glänzend grünes Laub. ℳ 0.60
5385 „ „ fl. pl., gefüllt blühende Spielart der vorherhergehenden . . . . . ℳ 0.60
5386 **Marie Graebeneri** (Ascherson) (Carolina × humilis), blüht bis Herbst, einfach, rosa, duftend . . ℳ 0.60
5388 **Nuttaliana,** Parry . . . . . ℳ 0.60
5390 **Rosa Rapa,** Bosc., prächtig belaubt, grosse Frucht. . . . . ℳ 0.50
5391 **Spaethiana (Carolina × rugosa)** (Graebner), reichblühend, niedrig, ziegelgelbrot . . . . . ℳ 0.60

8. Sektion Cinnamomeæ, Crépin, ihre Abarten und Varietäten (Zimtrosen).

Griffel frei; die Narben bedecken die Oeffnung des Fruchtbodens, die Eichen sind an den Grundrippen angesetzt. Kelch nach dem Verblühen vollständig aufgerichtet und krönt den Fruchtknoten auch nach der Reife. Blütenstand gewöhnlich mehrblütig, selten einblütig, mit mehr oder weniger entwickelten Deckblättern. Afterblätter ausgewachsen, nach oben erbreitert. Blätter mit 7—9 Blättchen, Stengel aufrecht, Stacheln gerade, selten krumm oder hakig, gewöhnlich regelmässig, unter den Blättern gepaart, selten abwechselnd oder fehlend.

5396 **Rosa acicularis Bourgeauiana** (Crépin). Arboret Zöschen . . . . . 80 ₰
5399 „ „ **baicalensis,** Turzaniow. (Sibirien) . . . . . 80 „
5400 „ „ (Lindley 1820), einfach, tiefrosa, reichbl., 80—120 cm hoch . . . . . 50 „
5401 „ **Alberti** (Regel 1883), Turkestan, grosse, weisse einfache Bl., zu 3—4, frühbl. . . . . 50 „

Die wilde Rose mag ich gern, Mich mahnt's an Vaters Haus,

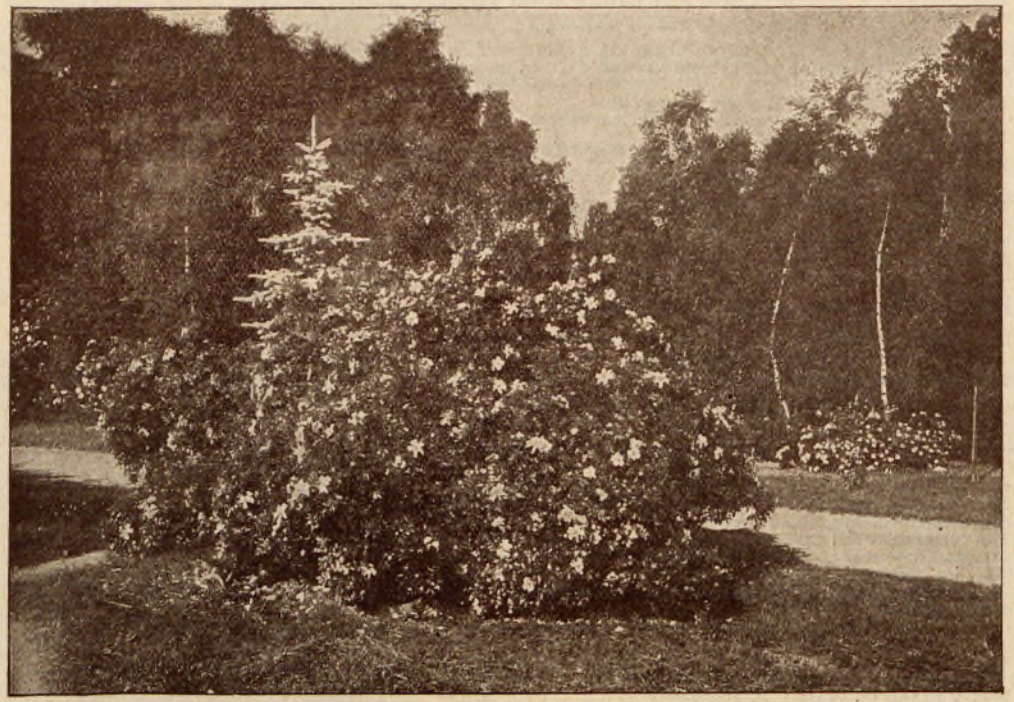

Rosa californica var. nana.

5402 **Rosa Alpina** (Linné 1753) (Alpenrose). Sträucher mit langen Zweigen, in der Jugend mit scharfen Stacheln bewehrt, namentlich an der Basis der Triebe, im Alter meist stachellos, weil die Stacheln abfallen. Blättchen am Grunde drüsig, glatt oval, doppelt gesägt. Blumen rot oder rosa, ziemlich gross; Fruchtknoten rund oder eiförmig oder verlängert, nach dem Verblühen hängend . . . . . 60 ℳ
(Die einzelnen Varietäten sind bei den Rankrosen angegeben.)
Hierher gehören auch die Rankrosen: **Alp. Rosea, Amadis, Boursault, Calypso, Gracilis, Madame Sancy de Parabère.** Seite 8—11. **R. arvensis** (Nr 7).

5407 **Rosa alpina pendulina var. Fischeriana,** schöner Fruchtbehang, Bl. klein, dunkelrosa . . . 50 ℳ
5409 „ **Arkansana** (Porter Virginiana). Zweige ziemlich dicht mit Stachelborsten besetzt. Die hellrosenroten Blüten erscheinen im Juni.
5410 „ **Beggeriana** (Art) Schrenk 1841. Synonym: anserinifolia, Boiss., Asien, Turkestan, Afghanistan, Persien, breite Sträucher . . . . . 50 „
5411 „ **blanda** (Art) Aiton 1789, Syn. **Virginiana,** Mill., Nord-Amerika, reiz. Rose, schön, gr. Str. . . . 40 „
5412 „ „ **luxurians** (Var.), Crépin, s. breites, volles Laub, Bl. einf gr., rosa . . . . . 50 „
5413 „ **Californica** (Art) Chamisso 1827 Nord-Amerika, öfterbl., 1,50—2 m hoch Eine schöne Wildrose, die sich zu Beginn des Juni mit einem reichen Flor leuchtend dunkelrosafarbener, einfacher, gegen 7 cm breiter Blumen bedeckt . . . . . 50 „
5414 „ „ **nana** (Art) reichbl., schöner niedriger Strauch, violettrosa . . . . . 50 „
5415 „ „ „ **fl. pleno.** Blume gefüllt.
5416 „ „ Cham et Schl., **var. ultramontana.** Str. gut gebaut, stachelig, sehr viele kleine Hagebutten tragend
5417 „ „ × **rugosa,** dankbar blühend, einfach, rosa, Wuchs und Blumen ähnlich der rugosa . 60 „
5419 **Cinamomea Lehmanniana** (Linné 1765). Europa, N.-Asien. Kaukasus. **Zimmtrose.** Triebe mit brauner Rinde, blüht Mai-Juni, lange Frucht; Parkrose.
5420 **Cinnamomea mollissima,** sehr fein bestachelt.
5421 **Dahurica.** Pallas (Asien) Strauch gegen 1½ m hoch, buschig, dicht belaubt, den zu Anfang Juni zahlreiche karminfarbene Blüten zieren . . . . . 50 „
5422 **Dorpatensis** (Var.) hort., zur Veredlung in neuerer Zeit benutzt, sehr hart . . . . . 40 „
5424 **Rosa gymnocarpa** (Art) Nuttal 1840. Nord-Amerika; nacktfrüchtige Rose, s. feinblättrig, Blume klein, rosa, blüht im Juni; Wuchs mittelhoch. Zierlicher Strauch, dicht . . . . . 60 „
5425 „ **Gorenkensis** (Besser), Oesterreich
5426 „ **haematodes oxyodon** (Boiss), rotzweigig . . . . . 50 „
5428 „ **inermis Morletti,** sehr gute Stammunterlage, ohne Stacheln, tiefrosa, halbgefüllt . . . . . 80 „
5429 „ **Lios Alfa** (Geschwind) (alpina) karminrosa, mittelgross.
5430 „ **laxa** (Art) Retzius 1803, Asien, Turkestan, Altai. Einfache Rose, Strauch zierlich, niedr., kleine graue Belaubung . . . . . 60 „
5433 „ **macrophylla** (Art) Lindley 1820, Himalaya, Tibet, Nord- und West-China, grossblättrig . . . 50 „
5434 „ „ **crasse aculeata.** s. grosse Stacheln, Bl. hellrosa, einfach . . . . . 50 „
5435 „ „ **Korolkowa** (Paul & Son 11). Liebliche, zartrosa Blume, einfach, gross . . . . ℳ 1.50
5436 „ **majalis** (Var.) Lindley, echt, 1½ m hoch; halb gefüllt, purpurrosa. Mairöschen . . . . . 60 ℳ
5437 „ **Moyesi** (Neu) (Veitch 10), herrlich. Zierstrauch, mit auffallenden karminroten einfachen Blüten, in Büscheln, 2½ m hoch, rankend, Früchte glänzend rot. Stammt aus China (Szechuan-Gebirge) . ℳ 1.50
5440 „ **Nipponensis,** (Art) Crépin, Japan . . . . . 60 ℳ
5441 „ **nutkana,** (Art) Pressl 1851. Nord-Amerika; schöne dunkelrote Frucht, früh blühend . . . . 50 „
5445 „ **pendulina** × **pimpinellifolia** = R reversa (Wald et Kit 1812). Holz hell rotbraun . . . . 60 „
5446 „ **pendulina** × **tomentosa spinulifolia,** sehr starkwüchsig, Bl. rosa, gute Unterlage . . . . 50 „
5447 „ **Perrieri-Saget** (alpina × glauca) . . . . . 60 „
5448 „ **pisocarpa,** (Art) A. Gray 1872. Nord-Amerika, erbsenfrüchtig, kräftig wachsende amerikanische Art, rosa, reichblühend . . . . . 60 „

erblick' ich einen Strauch von wilden Rosen.

5452 **Rosa Scharnkeana** (Graebener) (californica × nitida), schöne Farbe. Busch ca. 1 m hoch, rundlich, Bl. einfach, purpurkarmin, von Ende Juni bis Anfang September . . . . . 60 ₰
5454 „ **spinulifolia** (Dematre), schönes, rundes Laub, rote Früchte . . . . . 60 „
5456 „ **sulphurea** . . . . . 60 „
5458 „ **Theano,** (Var.) (Geschwind 95). Wunderschöne, effektvolle Einzelpfl., oder in Gruppen auf dem Rasen, winterhart. Blume klein, leuchtend rosa, gefüllt, in reichster Weise die Pflanze bedeckend, lange haltend. Büschel bis zu 100 Blüten . . . . . 60 ₰, 10 St. ℳ 5.—
„ **virginiana,** siehe Nr. 5411.
5462 „ **Fendleri.** Der R. pisocarpa (Nr 5448) nahestehende nordamerikanische Art von kräftigem Wuchs und reichem, rosafarbenem Blütenflor im Juni . . . . . 60 ₰

Art: **Rosa rugosa** (Thunberg 1784). **Rauhblättrige Rosen.**

Vaterland: Nördliches Asien, Nordchina, Mandschurei, Korea, Sachalin, Kamtschatka. Kurilen und Japan.

Synonyme: R. **Regeliana** Lind et Andre 1871. R. **Andre,** Lange 1875.

Vollständig winterharter Strauch, bis 2½ Meter hoch. Stengel dicht bewehrt mit kleinen und grösseren geraden Stacheln. Laub mit 9—11 Blättern, dunkelgrün, runzelig. Blütenstand einzeln oder in Büscheln. Die Blüten erscheinen sehr zeitig im Mai und blühen während des ganzen Sommers. Der Fruchtknoten ist platt gedrückt, sehr gross; die Früchte sind vorzüglich zum Einmachen in Zucker und Marmelade.

Man hat von dieser Art verschiedene Varietäten erzogen und sie auch zu Kreuzungsversuchen mit Erfolg verwendet; besonders hatte Dr. Müller in Weingarten, Pfalz, zuerst schöne Erfolge, die zum Teil von J. Gravereaux erworben und von Frankreich aus in den Handel kamen.

Die Rugosa-Sorten sind besonders zu Gruppen für grössere Parke und zu Hecken geeignet. Das saftig grüne, dauerhafte Blatt ist für Bindereien von Wert, die Früchte sind zu Kompott verwertbar; von Frühjahr bis Herbst blühend. Manche Sorten sind auch als Hochstamm sehr schön.

Hochstämmige Rugosarosen eignen sich vorzüglich zu Einzelpflanzen auf Rasen, vor Coniferengruppen und auf Schmuckrasen, da sie breite grosse Kronen bilden, schönes Laub haben und behalten, reich blühen und vielfach herrlich gefärbte Früchte ansetzen, dabei keines Winterschutzes bedürfen.

Preis: Niedere 1 St. 50 ₰, 100 St. 45 ℳ, Hochstämme 1.50 ℳ.

Rugosa-Sämlinge, rot und weiss, einfachblühend, gut zu Hecken, stark, 2j.—3jährig, 100 St. 25 ℳ.

Varietäten:

5464 **R. rugosa coruscans** (Link), Japan-China . . . . . 80 ₰
5465 **rugosa × acicularis,** hart . . . . . 80 ₰
*5470 **alba,** weiss, einfach, reichbl., mit den grössten rotgelben Früchten.
5471 **Alice Aldrich** (Conard & J. 01), karminrosa, reichbl.
5472 **Amélie Gravereaux** (Gravereaux 04), sl. gef., dunkelpurpurot, wie Eug. Turel . . . . . 60 ₰
5474 **Antonie Waterer Mrs.** (Waterer 98), rot . . . . . 80 ₰
*5475 **à Parfum de l'Hay** (J. Gravereaux 04). Durch den ausgezeichneten u. kräftigen Duft und das reiche Blühen ist diese Rose berufen, die bis jetzt zur Oelgewinnung benutzten Sorten zu ersetzen. Strauch wüchsig, hart; Blume gut gefüllt, kugelig, karmin, kirschrot. [(R. Damascena × Général Jacqueminot) × R. germanica] . . . . . 70 ₰, 10 St. ℳ 6.50
5476 **atropurpurea** (G. Paul 99), leuchtend karmoisin mit kastanienbraun . . . . . 60 ₰
5479 **Belle Poitevine** (Bruant 94). Laub dunkelgrün, sehr gross, rosa Blumen; mittelmässig gefüllt, leicht aufbl. Knospe länglich, stark duftend.
5480 **Blanc double de Coubert** (Cochet-C. 92), blendend weiss, in grossen Rispen, starkwüchsig . . . . 60 ₰
h*5482 **Carmen** (P. Lambert 06). Wuchs stark, aufrecht, Holz dicht bestachelt, Laub dunkelgrün, gr., nicht runzelig, bleibt gesund und frei von Rost und Meltau. Blume einfach, gross, leuchtend dunkelblutrot, bleibt lange aufr., ehe sie sich zu einer flachen Blume entfaltet, teils einzeln, teils zu 5—9, nach und nach erblühend. Der erste Flor ist überaus reich, die Pflanze ist dann weithin leuchtend. Sie remontiert bis zum Oktober und noch später. Die Früchte sind mittelgross und reifen spät. Die Pflanze ist gegen Frost, Hitze, Nässe unempfindlich. Als Parkstrauch, als Solitärpflanze und als Hecke verwendbar. 2 m hoch werdend. (Rugosa rosea × Princesse de Béarn) . . . 1 St. 70 ₰, 100 St. ℳ 60.—
*5483 **calocarpa** (Bruant 94), rein rosa. Die Fruchtbarkeit ist enorm, Früchte dauerh. Einer der schönsten Fruchtstr., wertv. zur Bildung von undurchdringl. hübschen Hecken. (Rugosa × Bengalrose).
h 5485 **Conrad Ferdinand Meyer** (Dr. Müller 99). Kreuzung aus einer Hybride (von Gloire de Dijon × Duc de Rohan) mit rugosa Germanica, stark und kräftig wachsend, vollständig winterhart, sehr stark bestachelt, remontierend und von richtiger Rugosa-Erscheinung. Blume s. gross-, La France ähnlich, 10—12 cm im Durchmesser, stark gef., rein silberigrosa, herrl. Wohlgeruch. Herrl. winterharter Zierstr. für Gartenanlagen u. Hecken. Abgeb. Rosen-Ztg. 1902 . . . . . 100 St. 45 ℳ
5486 **Crispata** (J. C. Schmidt 02). Eine sehr auffallende Blattbildung, die einzelnen Fiederblättchen sind gerollt und gedreht, lang, das ganze Blatt ist eigentümlich kraus. Als Felsenrose und als Vorstrauch zu empfehlen. Blume weiss, einfach.
5487 **Daniel Lesueur** (Gravereaux-Dr. Müller 09). Wenig bestachelt, Laub mittelgross, Tee- und Teehybriden ähnlich, Knospe lang, nankinggelb mit aurorarot; Bl. gross, kelchf., in kanariengelb übergehend. (Pierre Notting × Safrano × Rugosa), hat wenig Rugosa-Charakter . . . . . ℳ 0.80
5488 **R. ferox = Kamtschatika,** sehr hart, starkwüchsig, breite Büsche bildend.
5489 **fimbriata** (Morlet 92), weiss, mittelgr., halbgef., Rand gefranst. kräftig, blühbar.
5490 **Comte d'Epremesnil** (Nab. 81), s. gefüllt, tiefrosa, gut für Hecken.
5491 **Cibles** (Dr. Kaufmann 94), karmin auf gelbem Grunde.
5492 **Germanica** (Dr. Müller 1900), Blume sehr gross, gef., dunkel violett, sehr reichbl., prächtiges Laub.
5493 **Georges Cain** (Gravereaux 09). Stark bestachelt, Rugosa-Laub, Knospe lang, Bl. gross, amarant mit purpur. (Pierre Notting × Rugosa) . . . . . ℳ 0.80
5494 **Hansa** (Schaum 05). Gross, gefüllt, violettrot, breiter Strauch, breites dunkles Laub.
5495 **Helvetia** (O. Froebel 97). Bl. reinweiss, in Büscheln fortwährend blühend. Früchte klein. Wuchs niedrig.
5496 **Heterophylla** (Cochet-Cochet 99). Blume nur halbgefüllt, 3 cm Durchm., zu 5—10 in Büscheln. Blume weisslich gelblich. (Rugosa Thunb. × R. lutea Miller.) Niedriger Strauch.
Hildenbrandseck (P. Lambert 09) (benannt nach der Besitzung des Hrn. Frz Buhl). **Parkrose.** Strauch sehr stark, bis 1,80 m hoch werdend. Holz fest, kräftig bestachelt, mit feinen Borstenhaaren bedeckt. Blumen mittelgross, halbgefüllt, leuchtendes Carmin, zu 1—7, äussere Petalen breiter, Laub breit und dunkelgrün, fest, gerade abstehend. Jeder Trieb bringt Blumen. Der Strauch ist vom Juni bis zum späten Frost reich und weithin leuchtend in Blüte. Für Landschaft und Park, Hecken u. Dekorationszwecke geeignet. Absolut hart. (Rugosa atropurpurea × Frau Karl Druschki) . . . . . 1 Stück ℳ 0.80, 10 Stück ℳ 7.—
5497 **Lilly Dieck** (Dr. Dieck 1900), dunkelrosa, klein.

Die wilde Rose mag ich gern, gern atm' ich frische Luft,

h*5502 **Mme George Bruant** (Bruant 88). Bl. gr., fast gef., glänzend weiss, niphetosähnliche Knospe, trägt keine Früchte, ist aber desto schöner im Blühen, remontiert gut. Treibr.

5506 **Mme René Gravereaux** (Gravereaux 02). Zweige gerade, rötlich, mit starken, geraden, rötlichen Stacheln besetzt, junges Laub rot. Knospe s. dick, gut gebaut; Blume s. gross, kelchförmig, schön gebaut, s. duftend, zart rosa mit leicht violett. Grund etwas gelblich. Blüht zu wenigen auf einem Triebe während des ganzen Sommers. (Stammt von Conrad Ferd Meyer × Safrano).

5508 **Mme Tiret** (Gravereaux 08, Dr. Müller). Zweige rötlich mit wenigen geraden Stacheln besetzt, Blüten meist einzeln, gross, kelchförmig, fast gefüllt, lebhaft rot, Rückseite blasser (Pierre Notting × Cardinal Patrizzi × Rugosa Germanica).

5510 **Madeleine Fillot** (Gravereaux 08, Dr. Müller). Sehr wüchsig, starkzweigig, wollig, dickstachelig, Laub oben glänzend, Unterseite filzig. Knospe spitz, Blume sehr gross, gef., 4teilig, chinesischrosa mit lilarosa. Reichbl. bis zum Frost. (Reine des Iles de Bourbon × Perle des jardins × Rug. Germanica) 60 ₰

*5520 **Mercedes** (Guillot 1900). Pflanze kräftig, Blume gross, gef., schön geformt, wohlriech., nelkenrosa auf weissem Grunde, äussere Blätter weiss

5522 **Mr. Bienvêtu** (Rugosa-Hybride), (Gravereaux 07). Strauch s. wüchsig, Zweige gerade, aschgrau, mässig bestachelt, üppig belaubt; einzelblütig, Stiel fest. Bl. s. gross, gut gebaut, Farbe herrlich tief lachsrosa mit dunklem Widerschein. (Pierre Notting × Safrano × Conrad Ferd. Meyer) . . . . . 80 ₰

h*5526 **New Century** (Van Fleet 01). Wuchs stark, aufrecht, hart. Bl. gross, gut gef., in Büscheln blüh., glänzend karminrosa, Mitte dunkler rot, Rand rahmweiss; duftend, wie schottische Zaunrosen; unempfindlich gegen Krankheiten und Insekten; verlangt jährlich kräftigen Rückschnitt und guten nahrhaften Boden. 60 ₰

5527 **Nova Zembla** (Mees 06). Sport von Conr. Ferd. Meyer. Bl. reinweiss, gef., schöne Form, duftend, hart, starkwüchsig. Blüht Anfang Juni

5528 **Regina Badet** (Gravereaux, Dr. Müller 09), sehr wüchsig, Knospe spitz, Bl gross, gut gef., flach, oft 4teilig, magentarot, Rückseite blasser. (Général Jaqueminot × Empereur du Maroc × Rugosa) . . . . . ℳ 1.—

5529 **Repens alba** (G. Paul 04) ähnlich Schneelicht. (Rugosa × Wichurana.)

h*5534 **Roseraie de l'Hay** (Cochet-Cochet 02). Stammt von Rugosa rosea; die Früchte haben Birnenform, Blumen dunkelrrot. Sie erscheinen im Frühjahr sehr früh; remontierend

5536 **rubra** (Regeleana). Bl. s. gr., einfach violettrot, s. reichbl., Früchte s. schön rot . . . . 100 St. ℳ 25 —

5538 „ **flore rubro pleno** (Regel), violettrot, gefüllt . . . . . 40 ₰

5539 **S. A. R. Ferdinand I** (L'Hay 01), rosa, gefüllt.

h 5540 **Schneelicht** (Geschwind 94). Eine rankende Rugosa mit blendend weissen, talergrossen Blumen. Ein Zaun mit Schneelicht hergestellt ist undurchdringlich, zumal die Rose starke Stacheln hat; völlig winterhart; enorme Büsche bildend.

* 5541 **Schneezwerg** (P Lambert 12). Strauch kraftig, Laub mittelgross, glänzend, rugosaähnlich, gesund. Blumen mittelgross (5 Markgrösse), rein schneeweiss, flach, halbgefüllt, Mitte von gelben Staubfäden dicht besetzt; ungemein lieblich; zu 3—10 auf jedem Triebe; dauernd blühend bis zum Frost. Früchte klein, leuchtend rot. Als Park-, Felsen- und Heckenrose, sowie als Einzelstrauch vorzüglich geeignet . . . . 1 St ℳ 1.50 10 St. ℳ 12.—, Hochst. ℳ 2.50

5543 **Sir Thomas Lipton** (Conard & J. 05), reinweiss, gr., gef., s. stark, aufr., gesund.

5545 **Souvenir de Christophe Cochet** (Cochet-C. 94), lebhaft fleischrosa . . . 60 ₰

5546 **Souv. de Philemon Cochet** (Cochet 92). Bl. gef., 10—12 cm Durchm., weiss, Mitte leicht rosa Form und Fülle wie Malmaison, starkremontier., starkwüchsig. (Stammt von Blanc double de Coubert.)

h 5548 **Stella polaris** (Jenssen 1900) Blume gross, reinweiss, einfach, bleibt, aus Samen gezogen, meist konstant. Pflanze ähnelt im übrigen rugosa alba.

Nr. 5541. **Schneezwerg** (P. Lambert 12).
Farbige Abbildung lag dem Katalog 1912/13 bei.

5549 **Tamagled** (Dr. Kaufmann 94), hellkarmin, manchmal weiss gestreift, gr., gef., kugelig, duft., s. starkw ℳ 0.60

5550 **Tenuifolia** (Bénard 04), wüchsig, sehr hart, Laub fein geschlitzt und gedreht; der Strauch sieht wie bemoost aus. Blume weiss. (Rugosa alba × pimpinellifolia) . . . . . ℳ 0.60

* 5551 **Thusnelda** (Dr. Müller-Weingarten 89). Blume zartrosa, öfterblühend, schön, sehr gut, sehr frühblühend, winterhart. (Rugosa alba × Gloire de Dijon).

9. Sektion: Pimpinellifoliæ, de Candolle.

Griffel frei, eingeschlossen, die Narben bedecken die Mündung des Fruchtbodens. Nach dem Verblühen richtet sich der Kelch wieder auf und bleibt fest sitzen. Blütenstand fast immer einblumig. Brakteen fehlen. Afterblätter angewachsen, schmal, mit breiten abstehenden Oehrchen. Die Blätter der Blütenzweige haben 9 gewöhnliche, kleine runde Blätter, dunkelgrün, unbehaart, stumpf gesägt, Fruchtknoten rund, glatt, in der Reife schwarz. Strauch wird bis 1 Meter hoch, verästelt, nimmt mit geringem Boden vorlieb.

5570 **Rosa pimpinellifolia** (Art) **Linné 1762. (R. spinosissima, Linné.)** (Pimpernell-Rose).
Vaterland: Europa, Asien, Armenien, Kaukasus, Bukarei, China, Mandschurei.

5574 „ **hispida**, weiss mit gelben Staubfäden, feines Laub.

so würzig von dem Duft der wilden Rosen! (Conrad Ferdinand Meyer.)

5577 **Rosa Myriacantha**, kirschrot . . . . . 80 ₰
5578 „ **pimpinellifolia L. alba**, gefüllt, weiss . . . . . 60 „
5582 „ „ **lutea**, gelb, gefüllt . . . . . 60 „
5589 „ **Staffa**, Blumen 4—5 cm Durchm., halbgefüllt, milchweiss mit zartrosa Tönung. Besonders als halbgeöffnete Knospe wunderschön. Strauch sehr reichblühend und hart . . . . . 80 ₰
5590 „ **Stanwelliana perpetual**, wahrscheinl. mit R. damascena gekreuzt, Bl. zart fleischrosa, Mitte oft dunkler, gross, gefüllt, sehr duftend, **von Mai bis Herbst blühend**, hart. Prächt. Parkrose. 1 St. 60 ₰, 10 St. ℳ 5 50
5591 **sulphurea**, hellgelb . . . . . 60 ₰
5595 „ **lutea** × **pimpinellifolia** . . . . . 60 „
5599 **Hugonis**. Blume klein, einfach, glänzend gelb, bräunliche Belaubung, der R. Hemisphaerica ähnlich, aus China stammend . . . . . ℳ 1.50
5600 „ **Eccae** (Paul), Afghanistan, klein, weissl. gelb, einfach, Vorstrauch . . . . . 60 ₰
5601 „ **Xanthina** (Art), **Lindley 1820**. (Goldfarbige). Vaterland: Asien. Schön hellgoldgelb, einf., spitze Knospe, sehr reichblühend, 2 m hoch . . . . . 60 ₰
5603 „ „ **var. Allard**, sehr schön, rein chromgelb, reichblühend, Wuchs mässig . . . . . 80 „

10. Sektion: Luteæ, Crépin. Kapuzinerrosen (Austrian briar.)

Griffel frei, die Narben bedecken die Mündung des Fruchtbodens. Kelchblätter nach dem Verblühen aufgerichtet und bleibend, die äusseren ein wenig verlängert. Blütenstand ohne Deckblätter am Grunde der Hauptstiele. Oft einblumig, selten 2- oder mehrblumig, Afterblätter angewachsen, mit verschieden gebildeten Oehrchen. Zweige aufrecht, Stacheln gerade oder wenig gebogen, gemischt oder ohne Drüsen.

Preis: Niedere ℳ 0.50, Hochstämme 1 Stück ℳ 1.50

h 5611 **Austria striata** (Fate, England), schön gestreift und gefleckt, rot und gelb, einfach.
h*5612 **Austrian Yellow** = **lutea** (Gérard 1596), gr., reingelbe einfache Blumen.
h 5613 **Clorophylla**, Ehrh. Rückseite sehr dunkelrot, sehr reichblühend, ähnlich Nr. 5617 . . . . ℳ 0.60
h 5615 **Gottfried Keller**, Kapuzinerhybride (Dr. Müller 02). Holz, Wuchs und Laub gleichen R. lutea. Der Strauch remontiert gut; Bl. einfach, 7—10 Blumenbl. Die Innenseite der selben ist aprikosengelb, nach der Basis zu goldgelb, Rückseite dunkelgelb, nach dem Rand heller. Als Knospe sehr schön; duftend. Prächt. Parkrose! [(Mme Bérard × Persian Yellow) × (Pierre Notting × Bérard) × Persian Yellow] . . . . . 1 St ℳ 0.70, 10 St. ℳ 6 —, 100 St. ℳ 50
5616 **Harrisoni** (Harrison 1830), mittelgross, halbgefüllt, reichblühend, tief goldgelb.
*5617 **Lutea bicolor** (1596). Synonym: **R. punicea Miller, R. lutea bicolor, Austrian Copper**, (Kapuziner-, Fuchs- oder Wiener Rose). einfach, gross, innen kapuzinerrot, aussen goldgelb, blüht früh, im Mai-Juni, hart. Abgebildet Rosen-Zeitung (Jaune bicolor) . . . . . 1 St. 50 ₰, 10 St. 4.50 ℳ
h 5618 **Les Rosati** (Dr. Müller-Gravereaux 07). Strauch aufrecht, hart, beständig den Sommer hindurch blühend; Bl. mittelgr., gefüllt, Petalen gefaltet, dachziegelig übereinander; lebhaft karmin, kirschrot erhellt, am Nagel mit grossen reingelben Flecken; Rückseite blass lachsrosa. Laub sehr breit, braunrot. (Persian Yellow × Sämling (Remontant × Tee) Wuchs mässig . . . . . 1 St. ℳ 0.60
5619 **Louis Barbier** (Barbier 10). Bl. lebhaft kupferigrot, zuweilen gelb gestreift, beim Verblühen in kupferigrot und lebhaft purpurrot übergehend. Aussenseite kupferiggelb: halbgefüllt. Pfl. sehr stark, rankend, reich- und frühblühend. (Mme. Bérard × lutea bicolor) . . . . . 1 St. ℳ 1.—
5621 **Lutea**, var. **R. lutescens** (Pursh), Asien, einf., hellschwefelgelb mit ockergelben Staubfäden, Wuchs niedrig, buschig (ist pimpinellifolia).
5622 **Ochroleuca** (Swartz), hellgelb . . . . . ℳ 0.60
5624 **Parkfeuer** Kapuzinerhybride (P. Lambert 06). Strauch vollständig winterhart, wird 4 m hoch und breit. Bl mittelgr., einfach, zuweilen einige Petalen mehr. Glühend glänzend scharlachrot, feuriger als Gruss an Teplitz. Zier- u. Parkrose I. Kl., lockerer Busch. 1 St. ℳ 0.60, 10 St. ℳ 5.—
h*5625 **Persian Yellow** (Willock 37), mittelgross, gefüllt, frühblühend, goldgelb.
5630 **Sulphurea** (Aiton 1789), echt. Vaterl: Kleinasien, Persien, Armenien. Syn.: **R. hemisphærica** (Hermann 1762 oder schon 1629 nach Parkinson oder Clusius) . . . . . ℳ 0.80

Rosa Pernetiana.

h*5636 **Arthur G. Goodwin** (Pernet-D. 09). Wüchsig, buschig, Laub rötlich, Blume mittelgr. bis gross, gefüllt, rotkupferig, orange in lachsrosa übergehend beim Verblühen, s. reichbl., hart. Stammt von Soleil d'or. Besonders empfohlen für jeden Zweck. Farbige Abbildung . 1 St. ℳ 0 80, 10 St. ℳ 7.—, Hochst. ℳ 2.50
*5638 **Beauté de Lyon** (Pernet-D. 10). Bl. gr., gef., kugelig, stets gut öffnend, herrlich korallrot mit gelb leicht schattiert. Wuchs s. stark u. gradtriebig, gänzlich hart; starkwüchsiger wie Soleil d'or; besser belaubt, weniger festgefüllt, Petalen breiter. Remontierend, jedoch nicht reichblühend. Gute Topfrose für den Marktverkauf. (Sämling × Soleil d'or) . . . . . 1 St. ℳ 1 20, 100 St ℳ 100.—
5640 **Deutschland** (Kiese & Co. 10). Bl. gross. sehr gefüllt. Knospe weisslichgelb, beim Oeffnen goldgelb mit rosa und orange getönt. Wuchs kräftig, Blumen auf 50—60 cm langen Stielen einzeln oder zu dreien. Es empfiehlt sich, nur eine Knospe stehen zu lassen. (Frau Karl Druschki × Soleil d'or) 1 St. ℳ 0.60
Lyon-Rose, siehe Nr 3200.
h*5642 **Mme Ruau** (Graveresux 10). Bl. karmin krabbenrosa Aussenseite der Petalen gelb schattiert, gr., gut gef., becherförmig, langknosp., Pfl. s. kräftig, den ganzen Sommer blühend (Pharisäer × Les Rosati) 1 St. ℳ 1 20, Hochst. ℳ 2.50
h*5643 **Soleil d'or** (Goldne Sonne). (Pernet-D. 1900). Sie blüht sehr reich und remont. Blume gross, gefüllt, hat die Form der Muttersorte, duftend. Farben: orangegelb, goldgelb, kapuzinergelb und hellrosa. Abgeb. Rosen-Ztg. (Persian Yellow × Antoine Ducher) 100 St. ℳ 40, Hochst ℳ 1.50
h 5644 **Soleil d'Angers** (Ch. Détriché 10). Grund dunkel ockergelb, zinnoberrot berandet. s. gefüllt, kugelförmig, Pfl stark. (Sport von Soleil d'or) . . . . . 1 St. ℳ 0.80, Hochst. ℳ 1 80
h 5645 **Viscountess Enfield** (Pernet-D. 10). Knospe lang, Bl. gross, gef., kelchförmig, altkupferrosa mit gelb; äussere Blumenblätter lebhaft karmin, die der Mitte zuweilen gelb gestreift, wüchsig, aufrecht, dauernd blühend. (Sämling × Sämling von Soleil d'or) . . . . . 1 St. ℳ 1.20, Hochst. ℳ 2.50
5646 **Sénateur Maurice Faure** (A. Perdriolle 10). Bl. rosa lachsfarbig, beim Aufblühen in karmin übergehend, Mitte lebhaft rot und malvenrosa umsäumt, gross, wohlriechend, Knospe eiförmig, einzelständig Pfl. kräftig, reichblühend, Sch. . . . . 1 St. ℳ 1.20
h*5647 **Juliet** (W. Paul 10). Bl. gross, gefüllt, im Innern rosa und rot mit goldgelb, beim Aufblühen in gelbrosarot übergehend, Rückseite altgold, stark u. angenehm duftend. W. stark, aufr., im ersten Flor reichbl., im Herbst weniger. (Captain Hayward × Soleil d'or) . 1 St. ℳ 1 —, 10 St. ℳ 8.—, 100 St. ℳ 70.—, Hocht ℳ 2.—

*5648 **Louise Katherine Breslau** (Pernet-D. 12). Knospe korallrot mit chromgelb, sehr gr., sehr gefüllt. Breite Petalen, krebsrot mit kupferigorangerot. (Sämling Soleil d'or × unbenanntem Sämling.) Extra. (Ausstellungsrose!) . . . . . ℳ 2.—, 10 St ℳ 15.—

*5649 **Rayon d'or** (Pernet-D. 10). Herrliche orangekupfergelbe, scharlach-karmingestreifte grosse Knospe, schön kugelförm, gefüllte, grosse Blume, prächtig cadmiumgelb, beim Erblühen in sonnengelb übergehend, die beste aller Gelben, verblasst nicht. Reichbl., leicht öffnend bei jed. Wetter, schönste gelbe Gruppenrose; verlangt etwas Schutz in kaltem Winter, Wuchs mässig. (Melanie Soupert × Sämling von Soleil d'or). 1 St. ℳ 1.50, 10 St. ℳ 12.—, Hochst. ℳ 3.—

11. Sektion: Sericeæ, Crépin. (Seidenhaarige Rosen.)

5650 **Art: Rosa sericea,** Lindley **1820.**

Synonym: **Rosa Wallichii,** Tratt. **1823.** Eigentümliche Art mit nur 4 Kelch- und 4 Kronenblättern, weissgelb (Asien, Himalaya) . . . . . 1 St. 60 ₰, 10 St. ℳ 5.—

5651 **Neuere botanisch interessante Art.**

h **Rosa sericea var. pteracantha.** (Einführung aus China 1907). Im Roseraie de l'Hay fiel mir dieser herrliche Strauch in der Blüte von weitem auf. Das farnähnliche Laub an den zierlich gezogenen Trieben wird durch grosse einfache weisse Blüten in den Blattachsen prächtig geschmückt. Die ganz eigenartig geformten leuchtend roten, an der Basis sehr breiten Stacheln bedecken den ganzen Trieb.
1 St ℳ 0,80, 10 St. ℳ 7, Hochst ℳ 2.50

5652 **Sericea aculeis decurrentibus** . . . . . ℳ 0.80

13. Sektion: Bracteatæ, Thory.

Griffel frei, eingeschlossen, die Narben bedecken die Mündung des Fruchtbodens. Staubgefässe sehr zahlreich, Kelchblätter nach der Blüte zurückgebogen, vor der Reife abfallend. Blütenstand mehrblumig, Deckblätter breit, eingeschnitten. Afterblätter kurz angewachsen, pfriemenförmig, Blätter 7 blättrig, glatt, glänzend, Stacheln gebogen oder gerade, paarweise unter den Blättern glatt oder gemischt mit Borstenstacheln, Wuchs aufrecht, etwas rankend.

Synonym: **R. Macartnea, Dum-Courset 1811.** Vaterland: Süd-China u. Insel Formosa . . . . . 1 St. 60 ₰

5656 **Rosa alba odorata,** gross, voll, weiss mit gelb. Schein, blüht von Aug. bis Herbst . . . . . 1 St. 60 ₰

5658 **Art: Rosa clinophylla,** Thory **1817,** Indien, syn. **involucrata, Roxb. 1820.** Eigenartig, sehr wüchsig, Zweige biegsam, Stacheln lang, auch unter den Blättern 7—9 Blättchen; Blüten weiss, meist einzeln; frostempfindlich, verlangt warme Lage . . . . . 1 St. 60 ₰

5659 **Rosa clinophylla duplex,** gefüllt . . . . . 80 ₰

5660 „ „ **Hardyi** (Paxton) . . . . . 80 ₰

14. Sektion: Laevigata, Thory. (Glanz-Rose.)

Griffel frei, die Narben bedecken die Oeffnung des Fruchtknotens, Scheibe breit, zahlreiche Staubfäden. Petalen vollständig aufgerichtet nach der Blüte, bleibend auf dem Fruchtboden. Blütenstand einzeln ohne Deckblätter. Afterblätter beinahe frei, später abfallend. Blätter mit 3 Blättchen, lange kletternde Zweige, Stacheln zerstreut, gebogen, gemischt mit Stachelborsten.

5661 **Anemonenrose** (J. C. Schmidt 96). Eine halbrankende Art mit glänzenden Blättern. Blumen einfach, gleichen in Form und Farbe der beliebten Anemone japonica elegans. Die Farbe ist silberleuchtend rosa. Widerstandsfähiger und reichblühender als ihre Schwestersorte »Camellia« (5662) . . 1 St. 80 ₰

5662 **Art: Rosa lævigata,** Michaux **1803** = (R. Camellia).

Synonyme: **R. Sinica Auct., R. nivea, D. C. 1818, cherokensis, Donn 1815, R. hystrix, Lindley 1820.** Vaterland: China, Japan, Insel Formosa. Wurde neuerdings unter dem Namen „Camellia" eingeführt. Eine zwar nur einfache, aber grossblumige und reichblühende Rankrose, die auch ziemlich hart ist; an der Riviera sehr verbreitet . . . . . 1 St. 80 ₰

15. Sektion: Microphyllæ, Crépin. Kleinblättrige Rose.

5665 **Art: Rosa microphylla,** Rocksburgh., kriechend. 80 ₰

Vaterland: China und Japan. Eine sehr interessante Rose, die mehr Beachtung verdient.

5666 **R. microphylla pourpre ancien,** karminrosa, gef., Kelch und Frucht stark drüsig behaart, starkgef. 60 ₰

5667 „ „ **Hybride No. 2** (L'Hay) . . . . . 80 ₰

5668 **Ma Surprise.** (Guillot 72) Weiss u. lachsfarben, s. gefüllt, Laub schmal, stark gefiedert, scharfe Stacheln unter den Blättern, starkwüchsig . . . . . 60 ₰

5669 **R. microphylla × rugosa** (hort.) . . . . . 80 ₰

5670 **Cherokee,** rosa, Heckenrose.

16. Sektion I. Synstylæ. D. C.

5672 **Rosa anemonæflora, Fortune 1847.** 80 ₰

Vaterland: China. Syn.: Anemonæflora de la Chine, Banks épineux de la Chine.)

Diese schon lange eingeführte Rose hat bei weitem nicht die Aufmerksamkeit der Rosenfreunde auf sich gezogen, die sie verdient. Dünne lange Zweige von graugrüner Färbung, bewaffnet mit mehr oder weniger gebogenen Borsten als Stacheln, Blätter meist mit drei, seltener mit fünf lang zugespitzen Blättchen von graugrüner Färbung. Aus dem zweijährigen Holze entwickeln sich grosse Büschel mit milchweissen dichtgefüllten Blumen, deren innere Blätter fein gefranzt sind wie Nelken. Sie blüht nur einmal, von Mitte Juli ab bis Mitte August. Die Pflanze ist ziemlich hart. Fälschlich hat sie irgend ein Gärtner, welchem der Name verloren ging, wegen entfernter Ähnlichkeit als **Barks, épineux de la Chine** bezeichnet.

5675 **Art: Rosa Watsoniana,** Crépin 1887. 60 ₰

Vaterland: Japan.

Dünne, lange, grüne, wenig bewaffnete Zweige, niederliegend. Blütenstand in kleinen Büscheln, Bl. sehr klein, weiss, Myrtenblumen ähnlich. Die Belaubung dieser Rosenart ist höchst merkwürdig, die Blättchen scheinen wie geschlitzt, sind aber in Wirklichkeit ganz schmal u. lang, dunkelgrün, längs der Mittelrippe heller gezeichnet. Eignet sich besonders zu Einfassungen; ziemlich stark; auch als Hochstamm sehr schön zierend, verlangt im Winter Schutz.

5680 **Rosa Soulieana** (Crépin). Wenig bekannte chinesische Rose, die im Juli, mit reichen Rispen reinweisser Blüten bedeckt, sehr ansprechend wirkt. Im Herbst zieren die orangefarbenen Früchte . . . . 80 ₰

Nordlandrosen.

Alle ganz winterhart, im ersten Flor reich bis übervoll blühend, teils mit schönem Fruchtbehang.

Neue Park- und Gartenrosen von **R. Geschwind** und **P. Lambert.**

1 Stück ℳ 1.50, 10 Sorten je 1 Stück ℳ 12.—.

8522 ***R. Anderson*** (W. Paul). Einfach rosa, wunderbare Schönheit.
8123 ***Aida*** (Canina-Tee). Gefüllt.
8251 ***Arcier.*** Blüht wenig. (Canina × Centifolia.)
8116 ***Arva leany*** (Albahybride). (Waisenkind.) Strauch stark, aufrecht, halbrankend; Blumen gross, gefüllt, duftend; rahmgelb mit zart karminrosa. Sehr reichblühend.
8119 ***Asra*** (Rugosahybride). Strauch ziemlich rankend. Blumen in Büschel, gross, dicht gefüllt, karminrosa mit weissem Rande, frosthart.
8118 ***Bathseba*** (Bourbonhybride). Gefüllt.
8122 ***Ceres*** (Rugosahybride) Blume gefüllt, carmoisin, halbkletternd.
8124 ***El-Ariana*** (Hybride III Grades von Harrisonii). Strauch 2—2,50 m hoch. Blüten zahlreich zu 1—4 auf geraden Stielen, mittelgross, gut gefüllt, becherförmig; nankinggelb bis gelbliche Fleischfarben.
8120 ***Fatme*** (Rugosahybride). Gefüllt.
8253 ***Hermione*** (Remontant). Blume sehr dunkel, glänzend scharlach zinnoberrot, Teplitz-Farbe, gut gefüllt, gross, hart, starkwüchsig.
8255 ***Jessika*** (Remontant), s. dunkel schieferviolettrot, weisse Striche in der Petalenmitte, gefüllt, sehr reichblühend im Sommer. Herrl. effektvoller Zierstrauch!
8254 ***Peregrine.*** Rankende Polyantha, karminpurpur, später violett, Laub wie Clotilde Soupert, halb gefüllt.
8256 ***Prinz Hirzeprinzchen*** (Multiflora). Flor langdauernd, Blume klein, halbgefüllt, karminpurpur, Petalen weiss gestreift, in Büschel blühend.
8117 ***Rote Beka*** (Bourbonhybride). Gefüllt.
8121 ***Sphinx*** (Rugosa × Persian Yellow). Einfach weiss, halbrankend.
8252 ***Strichblume.*** Starker Busch, Laub gross, centifolienähnlich, Blume dreiviertel gefüllt, karminrosa, leicht weiss gestreift.
8125 ***Sybille.***

Mein **Parkrosen- und botanisches Sortiment**

ist wiederum um eine grosse Zahl hübscher älterer und neuster Züchtungen vermehrt. Interessenten sind im Sommer zur Besichtigung dieser Sorten in Trier willkommen, auch kann ich allen Besuchern durch Vorführung vieler Sämlinge aller Art genussreiche Rosenstunden versprechen.

P. Lambert.

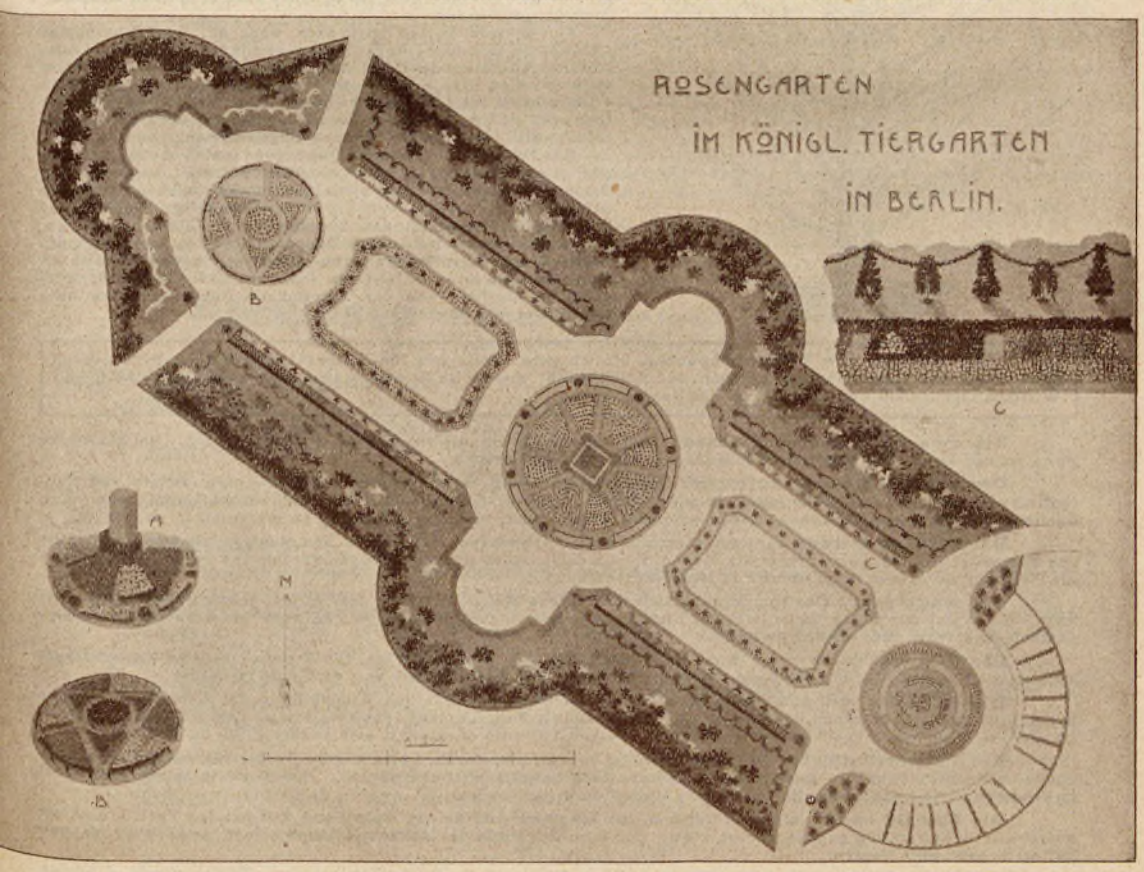

Der Kaiserin-Rosengarten im Tiergarten in Berlin. (Siehe Bemerkung Seite 4.)

OBST.

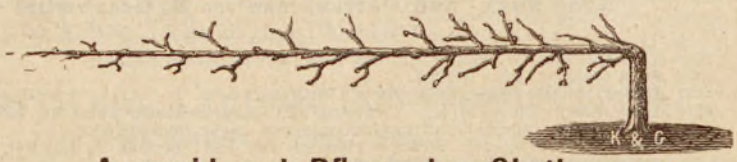

Auswahl und Pflege des Obstbaumes.

Es gibt unbepflanzte Strassen, leere Flächen und Plätze, leere Wände an Gebäuden und Mauern, welche gewinnbringend ausgenutzt werden könnten. In kleineren Obstgärten, wo es sich um möglichste Ausnutzung des Raumes und um möglichste Unterbringung aller Obstgattungen handelt und wo der Besitzer bei der kurz bemessenen Lebensdauer nicht lange warten und recht bald schöne Resultate aus seinem Obstgarten erzielen will, tritt die Zwergobstzucht (Formobstzucht) ein. **Eine Sparsamkeit beim Einkauf der Ware ist verkehrt.**

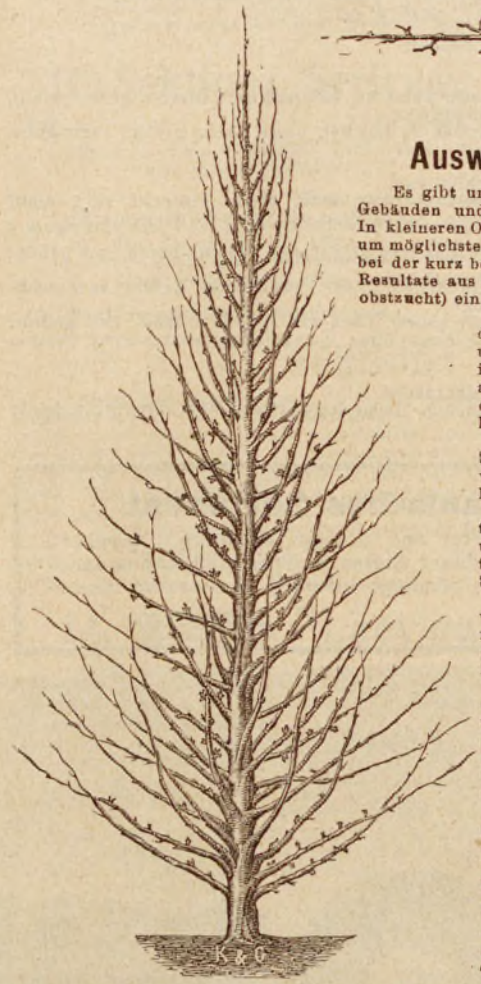

Bei der **Pflege der Bäume in den ersten Jahren** ist es das grösste Haupterfordernis, dass man richtig schneidet. Man unterscheidet Winter- und Sommerschnitt. Der Winterschnitt ist im Winter, spätestens im März auszuführen, wobei man darauf achte, dass die Aeste im Gleichgewicht bleiben, welches man dadurch erreicht, dass man stärkere mehr, schwächere und kürzere hingegen wenig bis gar nicht zurückschneidet.

Der Sommerschnitt ist eigentlich ein Einzwicken (pincieren). Sobald die Augen einen Trieb von etwa 20 cm entwickelt haben, werden sie auf 3—5 Augen entspitzt, nur den oberen Trieb lässt man zur Verlängerung der Leittriebe unentspitzt.

Gewöhnlich treiben die oberen Augen der entspitzten Seitentriebe wieder aus; man lässt sie wieder etwa 20 cm lang werden und schneidet den ganzen Trieb bis dicht über das untere ausgetriebene Auge ab, welches man wieder auf 3—5 Augen pinciert. Sollte das obere Auge wieder austreiben, so wird wieder eingezwickt.

Die Pflanzscheibe ist stets locker und unkrautfrei zu halten, was man durch öfteres Umhacken erreicht. Es ist auch gut, wenn man hin und wieder einmal durchdringend giesst, besonders bei grosser und ausdauernder Hitze sollte man es in etwa 14tägigen Zwischenräumen tun.

Von grossem Vorteil ist es auch, wenn auf der Pflanzscheibe stets kurzer, strohiger Dünger liegt, er verhindert das schnelle Austrocknen, auch laugt der Regen den Dünger aus, wodurch der Boden gedüngt wird. Im Herbst sollte man es nie unterlassen, die Pflanzscheibe mit Dünger zu bedecken, da er auch ein zu schnelles Gefrieren und Auftauen verhütet. Im Frühjahr wird die Pflanzscheibe mit dem darauf liegenden Dünger umgegraben.

Das Düngen mit flüssigem Dung, ganz gleich, ob es tierischer oder künstlicher ist, ist auch von grossem Vorteil, besonders bei Birnen, welchen man nie zuviel davon verabreichen kann, sie nehmen den Dungguss vermöge ihrer vielen feinen Wurzeln auf und führen ihn direkt den Früchten- und Blütenknospen zu. Bei Aepfeln ist ein zweimaliger Dungguss über den Sommer genug, während man Steinobstbäume eigentlich nie flüssig düngt, es sei denn, dass sie auf sehr leichtem, lockerem Boden stehen, doch ist auch für die Letzteren das Belegen mit Dung wenigstens über den Winter von Vorteil.

Zur Anlage von Formobstgärten bin ich gern bereit mit Zeichnungen etc. zur Hand zu gehen, auch übernehme ich derartige Anlagen zur Ausführung, ebenso auch die Bepflanzung von Villen, Häusern, Wirtschaftsgebäuden und dergleichen mit Spalierformen.

Die zweckmässigsten Formen. Man sollte stets nur die einfachsten Formen wählen. Die einfachste Form ist der senkrechte **Cordon** (Schnurbaum), oder die **Pyramide.**

Der senkrechte oder aufrechte Cordon eignet sich besonders zur Bekleidung von Mauern und Freispalieren, er erreicht eine Höhe von mehr als 4 Metern. Schnitt, Kultur und Zucht sind am einfachsten von allen Spalieren. Zweijährige Bäumchen fangen schon im zweiten Jahr nach der Pflanzung an ertragsfähig zu werden.

Der schräge Cordon verdient ebenfalls weite Verbreitung. An Mauern von weniger als 3 m Höhe sollte nur er gesetzt werden; je niedriger die Mauer ist, um so schräger muss er gezogen werden und zwar berechnet man die Neigung so, dass er wenigstens 3 m lang werden kann.

Der wagerechte Cordon birgt in sich eine solche Menge Vorteile, dass er nie genug gewürdigt werden kann. Er nimmt nur wenig Raum ein und begnügt sich mit solchen Plätzen, welche wohl kaum auf andere Weise nutzbringend verwendet werden können.

Die U-Form besteht in der Form eines lateinischen U. Zum Bekleiden von Freispalieren und Mauern ist sie nach dem aufrechten Cordon die beste Form, sie überzieht den Platz schnell und wird bald fruchtbar.

Die Palmette mit schrägen Aesten entspricht am meisten den Bedürfnissen des Käufers. Ihre Aeste haben nach und nach während des Formierens einen solchen Neigungsgrad erhalten, dass es dem Käufer ein leichtes ist, aus ihr, wenn er sie nicht so lassen will, eine Verrier-Palmette oder sonst eine andere Form zu machen.

Die Verrier-Palmette ist eine einfache Spalierform, deren Aeste wagerecht herabgezogen sind und an einem bestimmten Punkt in kurzem Bogen wieder nach aufwärts gezogen werden. Ihre Leitäste lassen sich leicht im Gleichgewicht halten, zum Bekleiden von Mauern usw. verwendbar.

Die Spindel ist ein aufrechter Cordon. Sie ist eine Form für das freie Land und hat den Vorteil, dass sie auf 1—1½ m Entfernung gesetzt werden kann. Selbst in der Hand des ungeübten Laien bringt sie noch bei mangelhaftem Schnitt gute Ernten.

Die Pyramide ist eine sehr verbreitete Form für das freie Land. Sie hat ihre Etagen von 4—5 Aesten in regelmässigen Intervallen von 30 cm. Diese Form kann nicht genug empfohlen werden.

Entfernungen, in welchen die verschiedenen Formen gesetzt werden sollen:
Bei Aepfeln, Birnen, Pflaumen, Kirschen und Aprikosen beträgt die Entfernung bei

Aufrechtem und schrägem Cordon	0,50 Meter	Verrier-Palmette, jede Etage mehr	0,60 Meter
U-Form bei Kernobst	0,60 „	Wagerechtem Cordon, einarmig	3—4,00 „
Spalier mit schrägen Aesten auf Wildling	5—7,00 „	„ „ zweiarmig	4—7,00 „
„ „ „ „ „ Quitte	3—4,00 „	Spindel	1—1,50 „
Verrier-Palmette mit 2 Etagen	1,20 „	Pyramide auf Wildling	5—6,00 „
„ „ „ 3 „	1,80 „	„ „ Quitte	4,00 „

Bei Pfirsichspalieren ist die Entfernung eines jeden Spaliers von seinem Nachbar noch einmal so gross wie bei allen anderen Obstgattungen, nur bei der Palmette mit schrägen Aesten und den Formen für das freie Land sind sie dieselben.

Die Pflanzlöcher für jeden Baum sollen 1—1,50 m breit im Quadrat und 1 m tief gemacht werden; die Grube fülle man dann mit guter Rasenerde, Kompost und Lehmerde so hoch wieder an, dass die Wurzeln nicht zu tief kommen.

Der Baum soll nach dem Pflanzen noch mehrere Zentimeter mit der Veredelungsstelle über dem früheren Niveau stehen, da sich die Erde in der Grube noch immer setzen wird und der Baum später leicht zu tief stehen würde. Bei früherer Pflanzung schlemme man gehörig an, ebenso im Frühjahr, und bedecke die Oberfläche mit kurzem Dünger, Torf oder dergl. **Pfirsiche und Aprikosen** sollen sogleich scharf zurückgeschnitten werden, um möglichst viel junges Holz zu erzielen; Aepfel und Birnen weniger stark.

Mitteilung!

Bund deutscher Baumschulbesitzer. Der Bund hat einheitliche Mindestpreise und einheitliche Bezeichnungen für Obstbäume etc. festgestellt. Diese Preise und Bestimmungen liegen meinem Kataloge zu Grunde. Ausgesuchte und extra starke oder minderstarke Waren werden entsprechend höher resp. niedriger berechnet.

Sammelaufträge von Gemeinden, Vereinen, Genossenschaften erhalten die Waren zu den im Katalog angesetzten Preisen fracht- und verpackungsfrei der nächsten Bahnstation, oder aber ich bewillige einen Rabatt von 10% bei Abnahme von mindestens 200 Stück einer Gattung Bäume.

Obstbäume und Sträucher.

Die Obst-Neuheiten und neuen Ziersträucher sind unter den betreffenden Arten im Sorten-Verzeichnis mit aufgeführt. Meine **Obst-Spaliere** und **Pyramiden** sind alle als **1jährige Okulate** mit entsprechendem Abstand von einander verpflanzt und im darauffolgenden Jahre formiert, mit gutem Holz und reifen Augen garniert. Das **Anwachsen** derselben ist **absolut sicher**, vorausgesetzt, dass beim Anpflanzen keine groben Fehler gemacht werden. Infolge des Verpflanzens beginnt die **Tragfähigkeit** bedeutend früher als bei nicht verpflanztem Zwergobst.

Kontrolle!

Ich mache die Käufer darauf aufmerksam, dass meine Firma sich der Kontrolle der Landwirtschaftskammer für die Rheinprovinz unterstellt hat und für **Sortenechtheit der gelieferten Kernobstbäume** für die von der **Landwirtschaftskammer empfohlenen und unterstützten Sorten** garantiert.

Das **Normal-Sortiment für die Rheinprovinz** besteht aus unten aufgeführten Sorten. Für den **Obstbau im Grossen** wähle man daher diese. Es ist aber auch zu beachten, dass manche Lokalsorten und andere Handelssorten ebenso gut und reiche Ernten liefern, je nachdem sie an einem Orte als erprobt gelten können.

10 Aepfel: *Bellefleur, Roter — Bohnapfel, Grosser rheinischer — Bolkenapfel — Charlamowsky — Goldparmäne Winter- — Rambour Winter- — Reinette Baumann's — Landsberger — Schöner von Boskoop — Weinapfel Trierischer* und ferner noch *Eiserapfel, Kgl. Kurzstiel* und *rote Stern Reinette.* **8 Birnen:** *Butterbirne Amanlis — Diel's — Gellert's — Gute Luise von Avranches — Pastorenbirne — Mostbirne Sievenicher — Christbirne, Williams — Köstliche von Charneu.* **2 Mirabellen:** *Metzer gelbe — Nanziger.* **2 Reineclauden:** *Grosse grüne — Graf Althans.* **2 Pflaumen:** *Königin Viktoria — Kirk's.* **2 Aprikosen:** *Grosse frühe — Pfirsichaprikose von Nanzig.* **4 Pfirsiche:** *Amsden — Grosse Mignonne — Waterloo — Magdalene weisse.* **5 Kirschen:** *Früheste der Mark — Hedelfinger Riesen — Prinzessinkirsche — Grosse schwarze Knorpel — Nordkirsche (Loth).*

Zeugnis!

Mit Gegenwärtigem komme ich auf Ihre Lieferung Frühjahr 1912 und Herbst 1912 zurück, und erlaube mir Ihnen höflichst mitzuteilen, dass alle Ihre Bäume, sowohl Hochstämme als niedrige Fruchtbäume, ausgezeichnet überwinterten und nahezu alle Bäume überreich Frucht getragen haben. Trotz der Trockenheit herrliche, schöne Früchte. Ich habe mich im letzten Frühjahr durch billigere Preise anderweitig einige hundert Bäume zu bestellen verleiten lassen, aber diese Lieferung war bei weitem nicht so gut wie die Ihre. Ich möchte nun nicht umhin, Ihnen für die ausgezeichnete Bedienung meinen verbindlichsten Dank zu sagen und hoffe Ihnen zum Winter wieder eine Bestellung geben zu können. Ich empfehle mich Ihnen und zeichne Hochachtungsvoll

Äbo, 23. September 1913. gez. **A. B.**

Solche Anerkennungsschreiben gehen mir vielfach unaufgefordert zu.

Zeichen: c. als Cordon, p. als Buschform, s. als Spalier, ½h. als Halbstamm, h. als Hochstamm vorhanden. 1jährig sind alle Sorten abgebbar.

Aprikosen (auf Pflaumenunterlage veredelt und einmal verpflanzt).

Beim Pflanzen **kurz** zurückschneiden.

	1 Stück ℳ	10 Stück ℳ	100 Stück ℳ
Preise: 1jährige Veredlungen	1.25	11.—	100.—
p. **Buschform,** extra stark, sehr ertragreich, bedürfen fast keines Schnittes, 2jährige Pflanzen	1.40	13.—	120.—
s. **Spaliere,** schön, mit einer Etage u. Fächerform	2.—	18.—	160.—
„ stark, 2 Etagen (1,50 m Armlänge)	3.—	28.—	260.—
h. **Hochstämme** (nur in den besten Sorten), stark, 7-8 cm Stammstärke	2.50	24.—	—
„ „ „ „ „ „ „ „ 8-9 „ Stammstärke	2.80	27.—	—
½ h. **Halbstämme**	2.—	—	—

*** Normalsortiment der Rheinischen Landwirtschaftskammer.**

		Reifezeit
s.	**Ambrosia,** grossfrüchtig, vom Stein lösend, sehr wüchsig.	Juli
s. h.	**Andenken an Robertsau,** gr., saftig, sehr süss.	Anf. Aug.
s.	**Aprikose v. Breda.** (Ananas.) Fr. mgr., rötlichgelb, saft., vom Steine lösend, wird nicht leicht mehlig, s. g. z. Einmachen.	August
h.	**Esperens, frühe.** Fr. sehr gross, sehr fruchtbar.	Juli
s. h.	***Grosse frühe.** Fr. dick, goldgelb, süss und saftig, vom Steine lösend. Eine der besten und frühesten Tafelfrüchte.	Mitte Juli
s.	**Gros Valla.** Fr. gr., schön gefärbt und geformt, Fleisch fest, gewürzt, von angenehmem Geschmack.	Ende Juli
s. h.	**Liabaud,** schöne, rotgelbe Fr., schmelzend.	Anf. Aug.
s. h.	**Luizet,** orangefarb., rot punktiert, Fleisch zart schmelzend.	Anf. Juli
s. h.	***Pfirsichaprikose von Nanzig** (Pêche de Nancy). Fl. schmelzend, saftig und süss, leicht vom Steine lösend, wird nicht mehlig, sehr fruchtbar.	Anf. Aug.
s.	**Pourret,** sehr geschätzte, wohlschmeckende Frucht.	Anf. August
s.	**Rosenaprikose,** neu. Die **beste** zum **Einmachen.**	
s.	**Royal** (Königs-Aprikose). Frucht s. gut u. saftig, leicht vom Steine lösend, s. fruchtb.	Mitte Aug.

Meine Obstbäume sind jung, stark, regelrecht gezogen.

		Reifezeit
s.	**Ruhm von Dürrgoy.** Fr. oval, ziemlich gross, gelb und rot an der Basis, süss, köstlich, mässig reichtragend, sehr winterhart	Anf. Aug.
s.	**Triumph von Trier.** Abart der Pfirsichaprikose, frühe, reichtragende, dicke Frucht.	Ende Juni
h.	**Ungarische Beste.** Fr. s. gr., zuckersüss, nicht mehlig werdend, Versandfrucht.	Ende Juni

Pfirsiche (auf Pflaumen [St. Julien] veredelt).

Warme, lockere, kalkhaltige, lehmhaltige Böden sind die besten für Pfirsiche und Aprikosen.
Beim Pflanzen **kurz** zurückschneiden.
* = empfohlene Sorten für Grosskultur (Normal-Sortiment).

		1 Stück M.	10 Stück M.	100 Stück M.
	1jährige Veredlungen, stark, buschig	1.25	11.—	100.—
p.	**Buschform,** diese Form liefert ganz enorme Erträge, verlangt wenig Schnitt, **sehr starke,** gesunde 2jährige Pflanzen	1.40	13.—	120.—
s.	**Spaliere,** 1 Etage, schön u. kräftig und **U-Form,** gut garniert	2.—	18.—	160.—
	„ 2 Etagen, „ „ „ 1jährige	2.20	20.—	190.—
	„ 2 „ „ „ „ 2jährige	3.—	28.—	260.—
h.	**Hochstämme** 7—8 cm Umfang	2.50	24.—	—
	„ 8—9 „ „	3.—	28.—	260.—
½ h.	**Halbstämme**	2.—	—	—

		Reifezeit
s. p. h.	**Alexander, frühe.** Von gleicher Güte wie Amsden, etwas grösser, wird einige Tage später reif, sehr reichtragend.	Ende Juli
s. p. h.	***Amsden.** Fr. gr., schön rosa, Fl. grünlich weiss, fein.	Mitte Juli
s. h.	**Bonouvrier.** Fr. gr., blassgrün, purpurbedeckt, ausgezeichnet.	Ende Sept.
h.	**Cardinal [Nectarine]** (Glattschalige Pfirsiche), sehr früh.	Juli
p. h.	**Clara Meyer,** rosa, gefüllt blühend, Früchte zum Einmachen.	September
s. h.	***Eiserner Kanzler.** Fr. gr., Fl. s. aromat., leicht vom Stein lösend, reichtr. Baum winterh.	Ende Aug.
s.	**Frühe v. Hâle,** s. beliebte Früh-Treibpfirsiche.	Mitte Aug.
s. h.	**Frühe von Rivers.** Fr. gr., orange m. dunkelrot geflammt, schmelz., süss, gewürzt, sehr wüchsig und fruchtbar.	Mitte Juli
s.	**Greenborough** (Herz. Obstgarten Cöthen).	
s. p. h.	***Gr. frühe Mignonne.** Fr. gr., Fl. s. schmelz., süss, von ausgezeichn. Qualität, wüchsig, sehr fruchtbar.	Mitte Aug.
s. h.	**Grosse Mignon.** Fr. gr., schön gefärbt, sehr saftig u. gewürzt, ganz vorzügl. Trägt sehr gut.	September
s.	**Honeywell,** Fr. s. gr., früh, extra gut.	August
s.	**Jessie Kerr.** Amerik. Frühpf., die einige Tage vor Amsden reift und sehr widerstandsf. ist.	Juli
s.	**Königin Olga.** Grossfrüchtig, sehr gut.	Sept.
s.	**Königin der Obstgärten.** Fr. gr., länglich, gut. Vorzügl. Marktfrucht. Für alle Formen.	
s.	**Leopold I.** Sehr gross, saftreich, gewürzt; grünlich gelb.	Ende Aug.
s. p. h.	**Le Vainqueur, neu,** allerfrüheste, Stein lösend	Juli
h.	**Lord Napier (Nectarine),** Frucht sehr gross, schön gefärbt, rot.	Ende Aug.
s. h.	**Magdalene rote.** Fr. gr., Fl. gelbl.-weiss schmelz., s. saftig, von ausgez. Geschm.	Anf. Sept.
p.	**Magdalene weisse.** Mittelgr., weissliche, fein gewürzte, schmelzende Frucht, die gut vom Steine löst. Gut zum Einmachen.	August
s. p. h.	***Mamie Rose.** Sehr gross, die **Beste der Frühen,** mit **leicht lösbarem Steine,** mit der Frühe v. Hâle reifend, gut als Markt- und Tafelfrucht.	August
s. h.	**Nubienne sanguine.** Sehr dunkelblutrotes Fleisch.	Ende Aug.
s. h.	**Sneed,** früher wie Amsden, löst vom Stein, dankbar	Juli
h.	**Valparaiso,** rote, sehr grosse, blutrote Frucht, hart.	Sept.
s. p. h.	***Waterloo.** Sehr saftig, süss, weinig, etwas fest am Steine.	August

Kirschen.

Formobst auf Mahaleb (Weichsel) veredelt.

	* Normal-Sortiment der Rheinprovinz.	1 Stück M.	10 Stück M.	100 Stück M.
	1 jährige Veredlungen	1.—	9.—	80.—
p.	**Pyramiden,** Buschobst	1.25	11.—	100.—
	„ **extra starke,** verpflanzte	1.80	16.—	—.—
s.	**Spaliere,** 1 Etage	1.50	14.—	130.—
	„ Fächerspaliere	1.70	16.—	150.—
	„ 2 Etagen, s. stark	2.50	24.—	230.—
h.	**Hochstämme,** 7—8 cm	1.60	15.—	140.—
	„ 9—10 cm	2.—	18.—	170.—
	„ 10—12 cm, Prachtstämme	2.50	23.—	200.—
½ h.	**Halbstämme**	1.25	11.—	100.—

Süsskirschen.

(Herzkirschen sind frühreifend und weichfleischig (fast alle hochstämmig lieferbar). Knorpelkirschen festfleischig und geeignet zum Versand.

		Reifezeit — Woche der Kirschenzeit
s. p ½ h.	**Adler, schwarze,** schöne gr. schwarze Herzkirsche, tragbare Sorte.	
h.	**Belle de Couchey** (?). Gross bis sehr gross, Fleisch weisslich, zart, süss	Ende Juni
s. p.	**Bopparder,** frühe Rhein-Lokalsorte, Versandfrucht, schwarz.	1. Woche
s. p. h.	**Bertes Michel.** Fr. hart, schwarz, Lokalsorte vom Rhein, s. süss, kräftiger Geschmack, zu allen Zwecken.	1. „ A. Juni
s. p.	**Büttner's späte Knorpel.** Grosse, schwarzrote, gute Marktfrucht, süss und fest.	
p. ½ h.	**Dœnissens gelbe (Knorpel).** Glänzend gelb, süss u. gewürzt, fruchtbar.	5. „
p. h.	**Eltonkirsche** (bunte Herzk.), Fr. gr., hochgelb mit kirschrot, süss-säuerl, hochwüchsig.	3. „ E. Juni
s. p.	**Esperens Knorpelkirsche,** gr., s. süsse und saftige Frucht, ganz I. Ranges.	

Zu früh abgenommenes Obst hält sich nicht, es welkt und hat weniger guten Geschmack.

		Reifezeit — Woche der Kirschenzeit
	Süsskirschen (Fortsetzung).	
h.	**Frühe Mai,** glänzend, schwarz, saftig, gewürzt, erfrischend.	2. Woche
s. p. ½h. h.	***Früheste der Mark** (Herzk.), mgr., längl., leuchtend rot, s. saftig, erfrischend, süss, reift stets bei jeder Witterung Ende Mai, für normale Lage.	1. Wch. E. Mai
s. p. h.	**Gaisepeter.** Eine der frühesten bunten Herzkirschen, die sehr reich trägt.	Ende Mai
s. p.	**Geldkloss.** Fr. braunschwarz, Lokalsorte vom Rhein.	2. Woche
p. h.	***Grosse schwarze Knorpelkirsche,** dunkelbraunrot, sehr reichtragend, Versandfrucht und geeignet zur Massenkultur.	3. „
½h. h.	**Groth's gelbe Knorpel.** Mittelgr., schwefelgelb, Fl. weiss, zieml. fest, von Ia. Qualität.	Juli
s. p. h.	**Gubener schwarze,** mittelgross, schwarzpurpur, Fleisch rot, fest, süss.	Anfang Juli
h.	***Hedelfinger Riesen** (Knorpelk.), Fr. s. gr., glänz. dunkelbraun, schmackhaft, starkwachsend, Strassenbaum, s. tragbar.	2. Wch A. Juli
p. h.	**Jabulay.** Sehr gross, braunrot, Fleisch blassrot, Ia. Qualität. Eine der besten Kirschen.	Anfang Juni
s. p. ½h.	**Krügers schwarze** (Herzk.), gr. schwarzrote, herzförmige, vorzügliche, weissfleischige Frucht. Gut zum Dörren.	Juni
s. p.	**Noble** (Neu 1906), dunkelrot, fest, gut im Geschmack, vorzüglich zum Versand, erträgt gut Feuchtigkeit; s. fruchtbar, vorzügliche Sorte.	4. Woche
h.	***Prinzessinkirsche, Grosse** (Lauermanns), s. gr., schöne bunte Knorpelk., für Grosskultur und an Strassen, s. reichtragend.	4. „ A. Juli
h.	**Türkine,** vorzügl. Geschmack, reichtragend, buntes Herz.	Juni
p.	**Werdersche frühe schwarze,** gross, weichfleischig, sehr schätzbare Tafel- und Wirtschaftsfrucht. Baum sehr tragbar.	M. bis E. Juni

Sauerkirschen.

(Amarellen und Weichsel.)

s. p.	**Amarelle Königliche,** hellrot.	2. Woche
p.	**Englische Frühe.** (Glask.), rot, halbsauer, s. wohlschmeckend, vorz. z. Einm.	2. „
p. h.	**Grosser Gobet** (Montmorency, kurzstielige), (Glask.), Fr. s. gr., platt, glänzend dunkelrot, s. kurzer Stiel, erfrischend, für alle Zwecke gut.	4. „
s. p.	**Gubens Ehre** (Frühweichsel). Fr. gr., dunkel bis braunrot, Fl. fest, aromatisch, früheste aller Sauerkirschen.	2. „
s. p.	**Königin Hortensia** (Glask. hybr.). Fr. s. gr., langstielig, brillantrot auf gelbem Grunde, saftig, angenehm süss-säuerlich, schöne und gute Frucht.	4. „
h.	**Königin Hortensia, frühe.** Reicher tragend und 14 Tage früher reifend als die alte Sorte Königin Hortensia. Ganz extra.	Mai
s. p. h.	***Lothkirsche, grosse lange** (Nordkirsche). Doppel. Schattenmorelle. Fr. langstielig, glänzend dunkelbraun, Fl. angenehm säuerlich, sehr wüchsig und tragbar. Besonders zu Spalier an nördlichen Mauern wertvoll, auch als **Buschobst** sehr geeignet.	4.—6. Woche
s. p.	**Montmorency,** hellrot.	M. bis E. Juni
p.	**Schöne v. Chateney,** prächtige spätreifende Weichsel, halbsaure, reichtr., grossfr. Sorte.	4. Woche

Mandeln.

Niedere ℳ 1.25, Hochstämme ℳ 3.50.

p. **Prinzessmandel,** sehr schön frühblühend, weichschalige Frucht.

Haselnüsse

in besten Sorten, stark . . . . . 1 Stück 70 ₰, 10 Stück ℳ 6.50, 100 Stück ℳ 60.—.

Rotblättrige . . . . . 1 „ 80 „ 10 „ „ 7.—.

Quitten, veredelte. (Vorzügliches Einmachobst)

1jährige Veredlungen . . . . . 1 Stück ℳ 1.—

Hochstämme und Halbstämme . . . . . 1 „ „ 2.—

Berezki-Quitte. Grösse und Güte der Frucht alle anderen übertreffend, Fleisch mild, süss, glänzend, Schale goldgelb, sehr früh- und reichtragend . . . . . niedere ℳ 1.20

von Bourgeaut, sehr schöne Frucht, Baum sehr stark und aufrecht wachsend.

Zuckerquitte (Brautquitte) aus Kleinasien, sehr gut zum Einmachen.

Van Deman, gross; breit-birnförmig, von würzigem Geschmack, reichtragend . . . . . 1 St. ℳ 1.50

Riesenquitte von Lescovac. Neuere Einführung aus dem Balkan. Gerühmt wird der köstliche Wohlgeschmack. Weissfleischig, glasklarer Saft. Früh- und reichtragend. Früchte sollen bis zu 1500 g schwer werden . . . . . 1 St. ℳ 1.50

Aepfel, grosser Vorrat.

Zwergobst auf Doucin und Paradies. Hochstämme auf Wildling.

Sehr schön — ungezieferfrei, blutlausfrei — stark.
Für in der Baumschule vom Besteller ausgesuchte Ware erhöhen sich die Preise.

		1 Stück ℳ	10 Stück ℳ	100 Stück ℳ
Niedere	1jährige Veredlungen, schön	0.60	5.50	50.—
„	2- und 3jährige, zu **Buschobst,** schön (auf Doucin)	1.25	11.—	100.—
p. **Pyramiden**	3jährige, schön (1. Astserie)	1.50	14.—	130.—
„	3- und 4j. „ s. stark, **verpflanzt,** schön formiert . . .	1.80	17.—	160.—
„	4- „ 5j. „ **extra stark** „ **2 Ast-Serien** . . .	2.50	24.—	230.—

Meine Obstbäume sind gesund und frei von Ungeziefer

	Aepfel (Fortsetzung).	1 Stück ℳ	10 Stück ℳ	100 Stück ℳ
s.	**Spaliere** mit 1 Etage, schöner Wuchs	1.50	14.—	130.—
	„ „ 1 „ besonders stark, **verpflanzt**, 3- u. 4jährig	1.70	16.—	150.—
	„ „ 2 Etagen, „ „ „ 3- „ 4 „	2.50	24.—	230.—
	„ „ 3 „	3.50	30.—	—.—
U.	**Uform**, stark	1.60	15.—	140.—
	Verrier-Palmetten, 4 Aeste	6.—	50.—	—.—
	„ „ extra starke, verpflanzte, 6 Aeste	8.—	70.—	—.—
c.	**Cordons** (Schnurbäumchen) m. **Tragknospen garniert, verpflanzt**, 1-armig, (2- und 3jährig), sehr schön	1.25	11.—	100.—
	„ 2-armig, stark, schön	1.70	16.—	150.—
	„ **schräge u. senkrechte**, zur Bekleidung hoher Mauern	1.75	16.—	150.—
h.	**Hochstämme**, I. Wahl, s. schön, 3- bis 4jährig, 9—10 cm	2.20	20.—	190.—
	„ I. „ „ „ 3- „ 5 „ 8—9 „	1.80	17.—	160.—
	„ I. „ 3- u. 4jährig, wüchs., 7-8 cm, gesund	1.60	15.—	140.—
	„ 6-7 „	1.20	11.—	100.—
	„ **extra starke** ausgesuchte Bäume	2.50	22.—	200.—
½h.	**Halbstämme**, schöne Kronen	1.25	11.—	100.—

Bei grösseren Sammel-Aufträgen ermässigt sich der Preis.

Extra Auswahl! **Form-Obstbäume.** Ausstellungs-Ware!

Besonders starke, vorzüglichst formierte tragbare Bäume.

Spaliere (Palmetten), Aepfel und Birnen mit 2 Etagen u. Fruchtholz garniert	5,00 Mark
„ und Verrier-Palmetten, 2 und 3 Etagen (4 und 6 Aeste)	8—10 „
Pyramiden, Aepfel und Birnen, extra stark, verpflanzt, 6 und 7jährige	4—5 „

h. = hochstämmig, p. = Pyramiden, s. = Spalier, c. = Cordon, U = Uform, ½h. = Halbstamm, * **Normalsortiment der Rheinprovinz.**

			Reifezeit
c.		**Astrachan, roter,** Tafel- und Wirtschaftsfrucht, reichtragend, anspruchslos.	E. Juli-Aug.
	p.	h. **Astrachan, weisser,** früher u. s. guter Apfel, dauerh. u. tragbar, f. hohe Lage.	Juli-August
	s.	**Baldwin,** schöner Winterapfel für Tafel, Markt und Küche. Versandfrucht.	Dez.-April
		h. **Batullenapfel,** sehr gut für Tafel und Wirtschaft.	Dez.-April
U. c.	p.	h. ***Bellefleur, roter, Siebenschläfer,** grosse, für alle Zwecke gute Fr., sehr wüchsig, für Höhenlagen.	Winter
U. c.	p.	**Bellefleur, weisser,** grosse Frucht, willig tragend, guter Marktapfel.	November
U. c. s.	p.	½h. h. **Bismarckapfel.** Früchte erscheinen wie beim Steinobst am **einjährigen** Holze, was eine bis jetzt unerreichte Fruchtbarkeit bedingt. Die Grösse der Frucht kommt dem „Kaiser Alexander" beinahe gleich. Parade- und Tafelfrucht.	Okt.-Januar
	p.	h. ***Bohnapfel, Rheinischer,** grosser, vorzüglicher Apfel, Baum hochkronig, für rauhe Lage und leicht sandigen, sowie schweren Boden, fruchtbar.	Winter-Juni
		h. ***Boikenapfel,** für Tafel u. Wirtschaft, für rauhe Lagen und jeden Boden, blüht spät.	Januar-Mai
	½h.	h. **Calville, Aderslebener.** Sämling des Weissen Winter-Calville, fruchtbar, anspruchslos an Boden und Lage, saftig, gewürzt.	April
U. c. s.	p.	„ **Grossherzog von Baden.** In Form und Farbe dem Weissen Winter-Calville ähnlich, gross, ausserordentlich fruchtbar, schon in der Jugend reichtragend, süss und fein.	Okt.-Dez.
c. s.	p.	„ **Lord Grossvenor,** gr. bis sehr gross, grüngelb bis hellgelb, Fleisch mürbe, saftreich, weinsäuerlich, sehr früh- und reichtragend.	Okt.-Dez.
U c.	p.	„ **Lesans,** gross, sehr gute Tafelfrucht.	Jan.-Febr.
U. c. s.		h. „ **roter Herbst.** Dick, blutrot, Fleisch locker, gewürzt.	Okt.-Nov.
c. s.	p.	h. „ **Uelzener (neu).** Ersatz für den weissen Winter-Calville, sehr widerstandsfähig, tragbar, vorzüglich.	
U. c. s.	p.	„ **weisser Winter,** vorzügliche Wintersorte, früh- und reichtragend, besonders an Zwergbäumen und Cordons, feinster Geschmack.	Jan.-April
U. c. s.	p.	h. **Cellini,** ausserordentlich früh- u. reichtr., sehr schöne lockere grosse Frucht, saftig.	Okt.-Nov.
U. c. s.	p.	½h. h. ***Charlamowsky,** vorzügliche Sommerfrucht, s. wüchs., gedeiht auch noch gut im Sandboden, nicht empfindlich, trägt alljährlich.	Ende Aug.
	p.	**Cox Pomona,** s. gross, etwas körnig, saftig, prächtige Tafelzierde. Haushaltapfel.	Herbst
		½h. h. **Danziger Kantapfel.** Zieml. grosse, gute Tafel-, Wirtschafts- und Marktfrucht. Baum trägt früh und reichlich und ist für alle Formen und für jede Lage geeignet	Okt.-Febr.
U.	s.	p. **Edelapfel, gelber (Golden Noble).** Frucht gross, flachkugelig, sehr geschätzte Marktfrucht, weinsäuerlich, anspruchslos an Boden, Strassenbaum.	Okt.-Januar
U.		**Eiserapfel, roter (Paradies),** für Höhenlagen, Boden schwer u. feucht, s. haltbar.	Jan.-Juli
		h. **Eiserapfel — Mosel,** an der Mittelmosel hochgeschätzter, dicker, haltbarer Apfel, gross, s. gut für Küche und Haushalt, dunkelblaurot und grün.	„ „
U.	p.	h. **Fiessers Erstling.** Frucht s. gr., gelb, Sonnenseite rötlich. Fl. weiss, saftig, angenehm, weinsäuerlich, frisch. Laub s. gross, Wuchs s. kräftig, äusserst fruchtbar.	Nov.-Febr.
U. c. s.	p.	½h. h. **Freiherr von Solemacher.** **Neu.** Kräftiger Wuchs, gesundes Holz und Laub, gleichmässig ausgebildete Früchte, früh- und reichtragend.	Mitte Sept. bis Ende Okt.
U. c. s.	p.	h. **Gelber Richard.** Grosse, vorzügliche Tafel-, Wirtschafts- und Marktfrucht. Baum sehr fruchtbar, auch in rauhen Lagen sehr gut gedeihend.	Ende Okt.-Januar
U.	s	p. **Grahams Jubiläumsapfel (Gr. Royal-Jubilee),** gr., kegelförmige Fr. von schöner goldgelber Farbe, festem Fleisch und gutem Geschmack. Marktfrucht ersten Ranges, da sie den Transport gut verträgt. Baum kräftig, blüht sehr spät und ist alljährlich sehr tragbar.	Okt.-März
U. c. s.	p.	h. **Gravensteiner.** Einer der verbreitetsten und beliebtesten Aepfel, ananasduftend, spät, aber reichtragend, liebt feuchten, kräftigen Boden, für hohe, aber geschützte Lagen.	Herbst-W.

und ohne treibende Kunstdünger gezogen, wachsen überall freudig weiter.

				Reifezeit
	s.		**Gravensteiner neuer Winter,** reichtragend, wegen der späten Reife wertvoll.	Okt.-Jan.
	s. p. ½h.	h.	**Himbeerapfel von Holowous** (Jubiläums-Winter-), mgr., karmesin, Fleisch weiss, fein, mürbe, himbeerartig gewürzt, reichtragend.	Nov.-Febr.
	½h.	h.	**Hohenzollern.** Baum wüchsig, Frucht gross mit feinem Geschmack, sehr schön gelb mit rot gezeichnet, sehr tragbar, haltbar bis zum Juli.	Jan.-Mai
U. c. s. p.			**Kaiser Alexander.** Eine der grössten und schönsten Früchte, wüchsig, sehr tragbar in jeder Lage und Boden, zu Cordons sehr zu empfehlen, schöne Zier- und Marktfrucht.	Okt.-Nov.
U.	s.		**Kaiser Wilhelm,** hervorragende herrliche Frucht von feinstem Aroma. Baum wächst kräftig und trägt sehr gut.	Nov.-April
U. c. s. p.		h.	**Klarapfel,** weisser, mgr., s. guter, früher Augustapfel. Markt- und Tafelfrucht, früh- und reichtragend.	Juli-Aug.
U.	s.	h.	**Königin Luise von Dänemark.** Neu. Tafel- und Wirtschaftsfrucht, früh u. dankbar tragend, nicht empfindlich . . . . . 1 jährig ℳ 1,20	Dez.-Mai
U. c. s. p.		h.	**Kurzstiel, königl.,** wohlschmeckend, W. mässig, blüht spät; für Höhenlagen oder kräftigen und feuchten Boden, Tafel-, Koch- u. Dörrapfel, spät ernten.	Wint.-Juni
	c. s. p.		**Lane's Prince Albert;** riesengrosse Frucht für Wirtschaft und Haushalt, besonders reichtragend; weich, gewürzt.	Nov.-März
	c.		**Lord Suffield,** Fr sehr gr., mürbe, saft., einer der besten frühen Küchenäpfel.	Sept.-Okt.
U.	c. s. p.		**Minister von Hammerstein.** Ziemlich grosse, vorzügliche Tafel- und Wirtschaftsfrucht, sehr wohlschmeckend und saftreich. Reich- und frühtragend.	Dez.-April
		h.	**Noblesse,** in Westfalen sehr verbreiteter Wirtschaftsapfel.	Winter
U.	s.	h.	**Ontario.** Amerikanischer Winterapfel, herrl., vorzügl. Wirtschafts- u. Tafelfr.	Jan.-April
U.	c. s. p. ½h.	h.	***Parmaine Winter-Gold,** gut für alle Lagen und Zwecke, zeichnet sich durch schönen Wuchs und reiche Tragbarkeit aus, trägt früh, Boden gut und mässig feucht, Geschmack hochfein.	Okt.-März
		h.	„ **Worcester,** haltbarer, reichtragender Winterapfel.	Sept.-Nov.
		h.	„ **Adams,** ziemlich gross, schön gelbrot gefärbt, fein gewürzt. Tafelfrucht, die allgemeine Verbreitung verdient. Bald- und reichtragend.	Dez.-März
		h.	**Peppin, Dr. Seeligs Orangen,** mgr., gute und schöne Frucht für Tafel- und Wirtschaft.	Nov.-März
U.	c. s. p.	h.	„ **Ribston** (englische Granat-Reinette). Trägt sehr willig, für rauhe Lage. Markt- und Wirtschaftsapfel.	Nov.-Frühj.
	c. p.		**Pfirsichroter Sommerapfel,** herrlich gefärbter, sehr volltragender Frühapfel, auch für rauhe Lagen gut.	
	c. s. p.	h.	***Rambour, Winter-,** sehr harter, reichtragender Küchen- u. Wirtschaftsapfel, Strassenbaum, s. haltbar; auch gut zu Obstwein. Marktfrucht.	Winter
U.	c. s. p.		**Reinette Ananas,** saftig, weinsäuerlich gewürzt, von mässigem Wuchs, zu Pyramiden, Cordons und Buschform geeignet; für feuchten, nahrhaften Boden und gute Lage.	Nov.-Febr.
U.	c. s. p. ½h.	h. *	„ **Baumanns,** gross, s. saftig und gewürzt, ungemein fruchtbar, frühtragend, auch in trocknem Boden.	Dez.-Juni
U.	c. s. p. ½h.	h.	„ **Canada,** s. gross, eine der besten Tafel- u. Wirtschaftsfrüchte, äusserst fruchtbar, spätblühend, zu niedrigen Formen geeignet, liebt nahrhaften feuchten Boden und geschützte warme Lage.	Ende Wint.
U.	c. s.	½h. h.	„ **Cox's-Orangen,** s. wohlschmeck., reichtragende, f. Zwergform passende Sorte; geschützte Lage.	Nov.-März
U.	c.		„ **Freiherr von Berlepsch.** Ziemlich gross, gute Tafelfrucht, fein gewürzter, süssweiniger Geschmack. Starkwüchsig und sehr fruchtbar.	Dez.-Frühj.
	s.	h.	„ **Friedrich der Grosse.** (Späth.) Hält sich bis März-April, zeichnet sich durch vorzügl. Tragbarkeit aus. Fr. mgr. bis gr., breit, hochgoldgelb, Sonnenseite dunkel karmesinrot, Fleisch gelblich, saftreich, köstlich gewürzt, feine Tafelfrucht.	Ende Dez.
U.	c. s. p.	h.	„ **Gold von Blenheim** Für Tafel, Markt und Wirtschaft vorzüglich, für warme Lage, tiefgründigen Boden.	Nov.-Frühj.
U.	c. s. p.	h.	„ **Gold von Peasgood.** Einer der grössten und schönsten Aepfel von feinstem Geschmack, sehr früh- und reichtragend.	Nov.-Jan.
U.	c. s. p.		„ **Graue Herbst** (Sommer-Rabau), eine der tragb. grauen Reinetten.	Okt.-Nov.
	s. p.	h.	„ **Graue Französische,** echter Grauapfel, sehr gut, fein aromatisch	Winter-Mai
U.	c. s. p. ½h.	h. *	„ **Grosse Casseler,** vorzügl. zu allen Zwecken, s. wüchsig, s. fruchtbar, auch für rauheste Lagen, anspruchslos, spät ernten.	Wint.-Juni
	s. p. ½h.	h.	„ **Harberts,** s. ertragreich, gut gedeihender Baum, für nur feuchten Boden und jede Lage.	Dez.-April
		h.	„ **Jägers,** mittelgross, graugelber Tafelapfel.	
U.	c. s. p. ½h.	h. *	„ **Landsberger,** mgr., festhängender Apfel, wüchsig, reichtragend, für jeden Boden, Strassenbaum; auch für Höhenlagen.	Okt.-Febr.
		h.	„ **Luxemburger,** blüht s. spät, gute Tafel- u. Wirtschaftsfrucht, hält sich gut, gut f. Höhenlage, anspruchslos, gelbgrün.	Winter-Juli
	c. s. p.	h.	„ **Orléans,** köstlich gewürzt, Marktfrucht I. Ranges, nicht zu früh vom Baume nehmen, für gute milde Lage, Boden kräftig, tiefgründig, mässig feucht.	Nov.-April
U.			„ **rote Stern,** kleiner, prachtvoller, roter, weiss punktierter Apfel. Baum mässig wachsend, sehr fruchtbar. Für Grosskultur s. geeignet.	Dez.-April
U.	c. s. p.	h.	„ **Von Bercks** (Späth 93). Fr. köstlich, süss, weinig gewürzt, hält sich bis Mai ohne zu welken, reichtragend. Die schöne Färbung, regelmässige Gestalt u. der feine Geschmack machen sie zu einer d. edelst. Reinett'	Winter
U.	c. s. p. ½h.		„ **Von Zuccalmaglio.** Frucht I. Ranges, gross, schön, edel, jährlich tragbar, calvillartiger Geschmack, sehr zu empfehlen.	Jan.-April
	s.		**Rosenapfel. Berner,** zieml. gr, hoch gebaut, leucht. karminrote Schale, duft., Fl. gelblich weiss bis rötl, zart, mürbe, süssweinig, balsamisch gewürzt.	Dez.-Mai
	p.		„ **Erfurter** Sommertafelapfel I. Ranges.	Aug.-Sept.
	p.		„ **Virginischer,** schöner, gute Marktfrucht, sehr fruchtbar, nicht empfindlich für feuchten Boden	August
U.	s.		**Sady Sinap,** russ. Versandäpfel, hält sich fast 2 Jahre, unempfindlich.	Frühjahr
			Schöner von Boskoop, s. gr., zitronengelb, s. wüchsig und s. fruchtbar, verlangt etwas geschützte Lage.	Ende Wint.
U	s		„ **von Nordhausen,** Tafel- und Wirtschaftsapfel, der Canada-Reinette ähnlich, schön gefärbt, blüht spät und gedeiht in jeder Lage.	Nov.-März

Gegen die Kirschblatt-Wespe (schneckenartige schwarze Made) auf Birnenblättern, Pflaumen,

			Reifezeit.
s. p.		**Schöner von Pontoise,** sehr grosse, schön gefärbte Ausstellungsfrucht.	Dez.-April
s.	h.	**Serczika.** Tafel- und Schaufrucht I. Ranges. Druckstellen faulen nicht nach. Hält sich vorzüglich. Fr. s. gross, zitronengelb, Sonnenseite lackrot, Fl. s. fest, erfrischend, süssweinig. Baum raschwüchsig und tragbar	
s.		**Signe Tillisch,** enorm gr. Fr., früh schon sehr tragbar, **Marktfr. I. R.**	Nov.-Febr.
p.		**Stina Lohmann.** Neu. Dauerapfel, überall gedeihend, gesund, regelmässig reich tragend, schöne gleichmässige Frucht, die wie „Gravensteiner" duftet.	
U. p.	h.	**Transparent von Croncelles,** s. gr., gelb, **rotgefleckt, saftig,** fruchtbar, hart.	Herbst
s.		**Viktoriaapfel** (neu), Fr. mgr., dunkelrosa, s. fruchtbar, haltbar, blüht spät.	früh
	h.	***Weinapfel, Trierischer, roter,** Mostapfel, vorzügl. für Apfelwein.	Okt.-Dez.
	h.	„ „ **weisser,** Mostapfel, schöner Strassenbaum.	„
	h.	„ „ **gelber,** grosser (Biewerner) breitkronig.	„
	h.	„ **Welschbilliger,** breitkroniger, s. reichtragender, gesunder Baum, weissgelbe, mittelgrosse Frucht, die vorzüglich z. Keltern geeignet ist. Feld- und Strassenbaum.	

Alle 4 Sorten sind sehr winterhart, gut für Höhenlagen, reichtragend und dem Strassenraub wenig ausgesetzt.

Für Sortenliebhaber führe ich noch eine Anzahl neuerer Sorten, die jedoch nur in kleiner Anzahl vermehrt sind deren Namen aber auf Wunsch mitgeteilt werden.

Bei Abnahme von 500 Stück Aepfel oder Birnen einer Art und Form nach meiner Wahl das Hundert 10 Mark billiger.

Birnen.

(Zwergobst auf Quitten und geeignete Sorten auf Wildling veredelt.)

c. = Cordon. s. = Spalier. p. = Pyramide. h = Hochstämme. U = U-form. * **Normal-Sortiment der Rheinprovinz.**

		1 Stück ℳ	10 Stück ℳ	100 Stück ℳ
	Niedere, 1jährige Veredlungen, sehr schöne Triebe	0.60	5.50	50.—
	„ 2- und 3jähr. (**Buschobst**), teils auf Wildling veredelt . .	1.25	11.—	100.—
p	**Pyramiden,** verpflanzt, schön, mit 4—5 Seitenästen, 3- u. 4jähr. . .	1.50	14.—	130.—
	„ „ „ sehr stark	1.80	16.—	150.—
	„ „ „ mit 2 Astserien (2etagig)	2.50	24.—	230.—
	„ „ „ 2etagig auf Wildling, 4- u. 5jähr. . .	2.—	19.—	180.—
c	**Cordons** (Schnurbäumchen) **1- u. 2armig,** exakt formiert	1.25	11.—	100.—
	„ „ senkrechte, für an Mauern, 2- u. 3jähr. . .	1.25	11.—	100.—
s	**Spaliere** u. U-form, 1 Etage, schön	1.50	14.—	130.—
	„ „ 2 „ **verpflanzt,** sehr stark, ...	2.50	24.—	230.—
	„ „ 3 „ „	4.—	36.—	—.—
U.	**Uform,** 2- u. 3jähr.	1.50	14.—	—.—
h	**Hochstämme** (nur die mit h bezeichn.) I. W. st., 8-10 cm Umf. . .	1.80	17.—	160.—
	„ 7—8 cm Umfang, 1 m v. Boden	1.60	15.—	140.—
	„ 6—7 cm „ schöne und gute Ware	1.20	10.—	90.—
½h	**Halbstämme** 7—8 „ „	1.25	11.—	100.—

Verrier-Palmetten, siehe Seite 90.

			Reifezeit.
c. s. p.	h	**Andenken an den Kongress.** Frucht sehr gross, sehr fruchtbar.	Aug.-Sept.
c. s. p.	½h. h.	**Bergamotte Esperen,** mgr., schmelzend, aromatisch, sehr dankbar tragend, für warme Lagen und kräftigen, feuchten Boden.	Febr.-Mai
c. s. p.	½h. h.	***Butterbirne Amanlis,** sehr gute Tafelbirne, früh- und reichtragend, auch in trockenem Boden	Mitte Sept.
c. s. p.	½h. h.	„ **Blumenbachs (Soldat Laboureur)** sehr gr., säuerlich süss, gedeiht gut in jedem Boden, s. tragbar, bildet schöne Pyramiden.	Herbst
p.	h.	„ **Clairgeau's,** s. gross, schön gefärbt, weinsäuerlich, früh tragbar	Okt.-Nov.
	½h. h.	„ **Comtesse de Paris.** Ziemlich gross, schmelzend, sehr saftreich, süss, von erfrischendem Wohlgeschmack. Bald- und sehr reichtragend.	Dez.-Jan.
c. s. p.	½h. h. *	„ **Diel's,** s. gr. und dick, wüchsig, verlangt feuchten Boden und Lage, als Pyramide, Spalier und Cordons zu empfehlen.	Okt.-Jan.
c. s. p.	½h. h. *	„ **Gellert's** (Beurré Hardy), saftig, fruchtbar, für feuchten, nahrhaften Boden.	Sept.-Nov.
c. p.		„ **Graue Herbst,** saftig, butterhaft, mit Muskatellersäure, verlangt warmen und tiefgründigen Boden.	Sept.-Okt.
c. s. p.	½h. h.	„ **Hardenpont's Winter-,** gross, schmelzend, weinsäuerlich gewürzt, verlangt warme geschützte Lage.	Nov.-Januar
c. s. p.	½h. h.	„ **Liegel's Winter-,** vorzügl. früh- und reichtrag., nicht empfindlich.	Nov.-Januar
c. s. p.	h.	„ **Napoléons,** ausserordentlich gewürzt, schnellwüchsig, sehr tragbar, verlangt warmen Boden.	Okt.-Nov.
c. s. p.	h.	**Charles Ernest,** Frucht gross bis sehr gross, Fleisch fein schmelzend, gezuckert, eine bewährte Tafelfrucht I. Ranges. Baum reichtragend.	Okt.-Dez.
c. s. p.	½h. h.	**Clapp's Liebling,** schmelzend, gewürzt, fruchtbar.	August
p.	h.	**Dechantsbirne, Winter-** (Doyenné d'hiver), gross, süss, muskatartig, muss lange am Baume hängen, sehr fruchtbar	Nov.-März
c. s. p.	h.	„ **Juli,** kleine, schöne frühe Tafel- und Marktbirne.	Juli
c. s. p.	h.	„ **Vereins-** (Doyenné de comiçe), saftig, schmelzend, gewürzt, eine der besten Tafelbirnen, fruchtbar, gedeiht in jedem Boden in gesch. Lage.	Okt.-Nov.
c. s. p.	h	**Dr. Jules Guyot,** s. gr. lange Tafelbirne, weinig, gewürzt, reichtragend.	September
c. s. p.	h.	**Esperens Herrenbirne,** mittelgr., schmelzend, von ausgezeichnetem gewürztem Geschmack, sehr reichtragend.	Sept.-Okt.
c. s. p.	h.	**Frau Luise Goethe.** Neu, ziemlich gross, reich gewürzte Bergamotte, sehr gut . . . . . 1j. ℳ 1,—, s. u. p. ℳ 2.—	Dez.-März

Kirschen, hilft Ueberstreuen mit frischem Kalkstaub, oder Kupferkalkbrühe mit 5% Arsennatrium.

				Reifezeit
	h.	**Geishirtelbirne, Stuttgarter,** klein, grüngelb, rotbraune Sonnenseite. Einmachsorte.		August
c. s.		**Général Tottleben,** sehr gross, fein, süssweinig, saftig, Baum kräftig, pyramidenförmiger Wuchs, tragbar.		Nov.-Dez.
s.	½h. h.	**Gute Graue** (Sommer Beurré gris), mittelgr., schmelzend, eigentümlich gewürzt, eine der besten Sommerbirnen, vorzüglich zum Dörren.		Som.-Herbst
c. s. p.	h.	***Gute Luise von Avranches,** von vorz. gewürzt. Geschmack. Eine der besten Tafel- und Wirtschaftsbirnen, nicht zu kalte Lage, anspruchslos.		Sept.-Okt.
c. s. p.	h.	**Herzogin von Angoulême,** sehr gr., schmelzend, süss, zimmtartig, gewürzt, vorzügliche Tafelbirne, verlangt kräftigen Boden und geschützte Lage.		Nov.-Dez.
c. s. p.	h.	**Hofratsbirne,** mittelgross, gelblich grün, schmelzend, gewürzt.		Okt.-Nov.
p.	h.	**Holzfarbige,** gross, schmelzend, gewürzt, wüchsig, gute Lage.		Herbst
c. s. p.	h.	**Idaho.** Hybride zwischen einer europäischen und chinesischen Birne. Frucht s. gr. bis 500 gr. schwer, rundlich, hell orange mit roten Flecken. Fleisch sehr fein, ohne Kerne, süss, aromatisch, I. Qualität. Transportfrucht, rostsicher, früh und alljährlich tragend, wüchsig.		Oktober
s.	h.	**Jodoigner Leckerbissen.**		
c. s. p.	h.	**Josephine von Mecheln,** schmelzend, süss gewürzt, vorzügliche Tafelbirne; für geschützte Lage, feuchten, warmen, tiefen Boden.		Nov.-April
	h.	**Kieffers Seedling,** Frucht mittelgross, einer Quitte ähnlich. Fleisch weiss, etwas kornig, saftig, süss; starkwüchsig, Belaubung sehr schön.		November
c. p.	h.	**König Karl von Württemberg,** s. gross, stumpfe Schaufrucht I. Ranges, fein, saftig, süss gewürzt, früh- und reichtragend		Okt.-Dez.
c. s. p.	h.	***Köstliche von Charneu,** grosse gute Fr., gut für alle Formen, liebt feuchten nahrhaften Boden.		Okt.-Nov.
p.	h.	**La France.** Ebenso gross wie Herzogin von Angoulême, deren Gestalt sie hat, reift aber erst im Dezember-Februar.		Dez.-Febr.
c. s. p.	h.	**Le Lectier.** Fr. gr., goldgelb gefleckt, fein schmelzend, sehr aromatisch.		Jan.-März
	h.	**Magdalenenbirne Grüne,** gut für frostfreie Höhenlagen; in trockenem aber nahrhaftem Boden		Juli-Aug.
c. s. p.	h.	**Minister Dr. Lucius,** sehr grosse schöne Frucht, vorzüglich, muss früh gepflückt werden, sehr fruchtbar.		Okt.-Nov.
c. s. p.		**Neue Poiteau,** gross, buschig, gelb, rosafarbig punktiert, vorz., früh- und reichtragend, auch gut für nördliche Gegend		„
c. s. p.	½h. h.	**Olivier de Serres,** ziemlich gross, schmelzend, fruchtbar, für gute Lage, hält fest am Baum		Jan.-März
c. s. p.		***Pastorenbirne** (de Curé), Fr. lang, halbschmelz., oft gute Tafelbirne, ausgezeichn. Kochbirne, s. wüchsig u. fruchtb., für gute Lage, feuchten Boden.		Nov.-Febr.
s. p.	h.	**Pitmaston** (Williams Herzogin v. Angoulême), grosse, wohlschmeckende Tafel- und Schaufrucht, fruchtbar.		Okt.-Nov.
c. s. p.		**Regentin** (Passe Colmar), mgr., fein, saftig, fruchtbar. Wuchs mässig, gedeiht in jedem nicht zu trockenem Boden, in warmer Südlage am besten.		Dez.-März
	h.	**Rotbirne, Schweicher, Mostbirne.** Schöner pyramidenförmig. Wuchs, zieml. gr. Fr.		Oktober
c. s. p.		**Schöne von Abrès,** gross, reichtragend, gut für Wirtschaft.		Winter
	h.	**Sievenicher Mostbirne.** Zur Weinbereitung eine der besten Sorten, grosskronig.		
	h.	**Sparbirne,** mittelgrosse, gute Tafel- und Marktfrucht. Bald u. reichlich tragend.		August
s. p.	h.	**Triumph von Jodoigne.** Frucht sehr gross, jährl. reichtragend.		Nov.-Dez.
c. s. p.		„ **de Vienne,** gross bis sehr gross, flaschenförmig, herrliche Sommerbirne, gross und gut.		September
c. s. p.	h.	***Williams Christbirne,** gross, fein und schmelzend, saftig, süss, zimmtartig muskiert, vorzügl. Tafelbirne, einige Tage vor der Reife zu pflücken.		„

Pflaumenbäume.

* = **Normal-Sortiment der Rheinprovinz.**

	1jährige Veredlungen	1 St. ℳ 0.80, 10 St. ℳ 7.—,	100 St. ℳ 65.—
	Büsche	1 St. ℳ 1.—, 10 St. ℳ 9.—	
s.	**Spaliere** 1 Etage	1 St. ℳ 1.50, 10 St. ℳ 14.—	
	„ 2 Etagen, stark	1 St. ℳ 2.50, 10 St. ℳ 24.—	
	„ 3 „	1 St. ℳ 3,50, 10 St. ℳ 30.—	
h.	**Hochstämme I. Wahl** 7—9 cm	1 St. ℳ 1.60, 10 St. ℳ 15.—,	100 St. ℳ 140.—
	„ 8—10 cm	1 St. ℳ 1.80, 10 St. ℳ 17.—,	100 St. ℳ 160.—
½h.	**Halbstämme**	1 St. ℳ 1.25, 10 St. ℳ 11.—	
p.	**Pyramiden**	1 St. ℳ 1.25, 10 St. ℳ 11.—	

Mirabellen.

Hochstämme ℳ 2.—

			Reifezeit
½h. h.	***Königin der Mirabellen.** Vereinigt die Vorzüge der Reineclauden und Mirabellen. Frucht gross und geschmackvoll.		August
p. ½h. h.	***Metzer,** kleine, runde, gelbe, rotgefleckte, hochfeine Frucht. Wuchs mässig, sehr fruchtbar, zum Einmachen extra.		„
p. ½h h.	**Nanziger,** grössere Frucht, hellgelbe Tafelfrucht, zum Dörren und Einmachen.		„

Mirabolanen.

Türkische Kirsche, Prunus cerasifera. Rote, langgestielte Frucht, zum Einmachen.
Prunus Pissardti. Zier- u. Nutzbaum, rotbraun belaubt, schön in d. Blüte im Mai.

Reineclauden.

Hochstämme ℳ 1.60

h.	**Graf Althanns.** Gross, bläulichrot, süss, Ia. Qualität, bald und reichtragend.		September
p. ½ h. h.	***Grosse Grüne.** Ziemlich gross, rundlich. Die beste von allen.		„
h.	**Kaiser Franz Josef.** Sehr grosse, gelbe, süsse, gewürzte Frucht. Baum s. fruchtb.		

Die Obstläger sollen frostfrei, gleichmässig kühl, trocken und dunkel, vor dem Einbringen gut gereinigt und ausgeschwefelt sein.

Zwetschen.

Hochstämme ℳ 1.60

			Reifezeit
½h. h.	**Anna Späth,**	gross, gewürzt, s. reichtragend, spät reifend, für Massenbau.	Anf. Sept.
h.	**Bühler Frühe,**	rundlich, I. Marktfrucht, 3 Wochen früher als die Hauszwetsche, s. fruchtbar, süss, für Grosskultur in warmen Lagen.	August
h.	**Grossherzog.**	Dunkelrot, ausgezeichnet, ähnlich der „Italienischen Zwetsche", doch noch grösser und süsser.	September
½h. h.	***Hauszwetsche, Gewöhnliche,**	vorzüglich, fein gewürzte Frucht, zu jedem Zweck verwendbar, zum Rohgenuss, Backen, Einmachen und zum Brennen.	Ende Sept.
h.	**Italienische.**	Fr. sehr gross, blauschwarz, saftig, angenehm gewürzt, vorzüglich zum Dörren und Einkochen.	September
h.	**Lucas Frühe,**	gerntragend.	
h.	***Wangenheim's Frühe,**	mittelgross, dunkelviolett, sehr gut und fruchtbar.	Aug.-Sept.

Pflaumen.

Hochstämme ℳ 1.60

h.	**Aprikosenpflaume,**	gelbe, Tafel- und Dörrfrucht und z. Kochen.	Sept.
h.	**Emma Leppermann,**	gelb-orangerot, grosse Marktfrucht.	"
h.	**Esperens Goldpflaume,**	mittelgrosse, gelbe Frucht.	Ende Aug.
h.	**Frankfurter Pfirsichzwetsche.**	Gross, schwarzblau, vortreffliche Tafel- und Marktfrucht. Baum reich tragend. Zum Massenanbau in guten Lagen.	
h.	**Giant. Neu.**	Früchte oval, rotgelb gefärbt, werden bis 60 gr schwer, Fleisch gelb, fest, süss und wohlschmeckend, gut vom Stein lösend. Schöne und gute Tafelfrucht, vortreffl. zum Dörren. Baum kräftig und s. fruchtbar. Hochst. ℳ 2.50	September
h.	**Jefferson.**	Frucht gross, etwas länglich, rot punktiert, sehr würzig und saftreich, ausgezeichnet. Gern- und reichtragend.	
s. h.	***Kirks,**	s. gross, schwarzrot, breitkronig, reichtr. z. Massenanbau.	September
p. ½h. h.	***Königin Victoria.**	Frucht sehr gross, vorzüglich, gelb mit rot gescheckt, Sonnenseite rot, sehr fruchtbar, Tafelpflaume.	Ende Aug.
s. h.	**Ontario.**	Sehr gross, goldgelb, sehr schätzenswerte Tafel- und Wirtschaftsfrucht. Baum reichtragend.	Mitte bis Ende Aug.

Japanische Pflaumen.

½h. h.	**Japanische Goldpflaume.**	

Beerenobst.

Brombeeren.

	1 St.	10 St.	100 St.
	ℳ	ℳ	ℳ
Rubus fructicosus. amerikanische, stark, gute Zaun- und Böschungspflanze			
Theod. Reimers (neu), besonders starkwachsend, grosse schwarze Frucht, extra stark			
Trio, aufrecht.			
Kitattini, aufrecht, reichtragend.			
Lucretia, rankend, beste z. Einmachen, amerikanische Sorten.	60	5,50	50
Stones Hardy, rankend.			
Wilsons junior, aufrecht.			
Rubus phoeniculasius (Japanische Weinbeere). Besonders interessant durch die stark rote Behaarung ihrer Zweige. Die Früchte sind zur Weinbereitung u. zu Compott geeignet, stark	60	5.—	—

Himbeeren.

In besten Sorten, **Fastolf, Gelbe Antwerpener, Hornet, Superlative, Rote Merveille**	20	1.50	10
Shaffer's Colossal, für Massenanbau	50	4.00	—
Immertragende von Feldbrunnen, ungeheuer fruchtbar, rot, öftertragend	25	2.—	15
Logan Berry, Himbeerhybride, enorm gross, aromatisch, kernlos	100	8.—	—

Stachelbeeren (frei von Krankheit).

Niedere, englische, grossfrüchtige, in 20 besten Sorten, starke Pflanzen, mit Namen	60	5.50	50
Hochstämmchen (Kronenbäumchen), schön, von 90—120 cm Höhe (extra stark ℳ 1.80)	150	14.—	130
Früheste Hönings, liefert enorme Erträge, ist mgr. bis gross, schön goldgelb, von sehr feinem Geschmack, platzt bei Regenwetter nicht und fällt bei Hitze nicht ab. **Die früheste aller Stachelbeersorten.** Mehrjährige kräftige Pflanzen, stark. Hochst. ℳ 1.80	60	5.50	50

Johannisbeeren.

Niedere, starke Büsche	40	3.50	32
Hochstämmchen (Kronenbäumchen), 90—120 cm Höhe	130	12.—	110
Sorten: Grosse weisse und grosse rote Holländische, Rote Kirsch, Lee's schwarze.			

Hagebutten.

Rosa villosa pomifera, stark, gut zu Hecken	50	4.50	40
" **Rugosa Regeliana,** sehr dicke Früchte, rot und weissblühend	50	4.—	35
Hochstämme	150	14.—	—

Die besten Erdbeer-Sorten sind für Markt-Verkauf: Laxtons Noble, Deutsch Evern, König Albert, Sieger, Jucunda.

Erdbeeren (Fragaria vesca).

Beste Pflanzzeit September-Oktober und Frühjahr, lieben öftere Düngung und alle 3—4 Jahre erneuerte Pflanzung. **Nur verpflanzte kräftige Pflanzen.**

	10 Stück ℳ	100 Stück ℳ
I. Monatserdbeeren.		
a) mit Ranken. (Alle repikiert = verpflanzt).		
Belle de Perraudière (neu), sehr gross, dunkelrot, rund, aufrecht	0 60	5.—
Belle de Meaux, sehr reichtragend und süss, gross	0.60	5.—
Berger, reichtragend hellrot, s. süss	0.50	4.—
Erigée du Poitou, neu, aufrecht	0.80	6.—
Gloire de Creussot, rot, sehr reichtragend	0 60	5.—
Gloire d'Orléans, Fr. gross, rot, reichtragend	0.40	3.—
La Généreuse, sehr lang, köstlich, Fruchtstiele aufrecht über dem Laub, s. reichtr.	0.40	3.—
Perle von Gotha. Von fabelhaft. Ertr., vorz. gewürzt, hochfein, rahmgelb mit weissem Samen. Vom Frühjahr bis zum Frost reichtr. Früchte frei über dem Laube, herrl wertvolle Frucht	1.—	8.—
Ruhm von Döbeltiz. Erstaunlich reichtr, gr., herrl Früchte, s. süss, aufrecht	0.50	4.50
Schöne Meissnerin, sehr gross, mit aufliegendem roten Samen, weiss, Marktfrucht	0.50	4.—
Triomphe de Hollande, sehr schön und reichtragend, grosse längliche Frucht	0.50	4.—
Wunder der 4 Jahreszeiten	1.—	8.—
b) ohne Ranken: (geeignet zu Einfassungen von Rabatten und dergl.)		
Rote, dickfrüchtig, sehr reichtragend, süss, geteilte, verpflanzte feine Pflanzen	0.60	5.—
Weisse, „ „ „ „ „ „ „ „ „	0.60	6.—
II. Dickfrüchtige.		
10 Stück der nachstehenden Sorten 60 ₰, 100 Stück 4 ℳ		
100 St. in 2—5 besten Sorten meiner Wahl 3 ℳ, 1000 St. 25 ℳ		
Cyrano de Bergerac, oft tragend, sehr reichlich und viel. (St. Josef × St. Antoine)	0.70	5.—
Glen Mary, ziemlich fest, früh.		
Hohenzollern (Goeschke 97) Fr. s. gr., kugelförmig, dunkel karminrot; Fleisch fest, saftig, dunkelrot, Ananasgeschmack, mittelfrüh, langdauernd.		
Jeanne d'Arc, sehr remontierend, Sämling von St. Josef.		
Jucunda (Walluff), Tafel-, Markt- und Einmachfr., zum Massenanbau, anhaltend tragbar		
Kaiser Wilhelm. Ausserordentlich früh, mittelgross, länglichrund, karmoisinrot, Fleisch weiss, ziemlich fest, angenehm schmeckend; hart, ausserordentlich reichtragend. (Noble × König der Frühesten.)		
Kaiser Nikolaus von Russland (Goeschke 97), Frucht enorm gross, rund, glänzend dunkelscharlach. Fleisch schmelzend, reinweiss, himbeerartig gewürzt. Reifezeit sehr früh und lange andauernd. Ertrag kolossal. Tafel- und Versandfrucht.		
Kaiser's Sämling, Fr. gr., süss, schmelz., fr., reichtr., blüht spät (Teutonia × König Albert)		
Korbfüller, hellrot, länglich, weissfleischig, köstlicher Wohlgeschmack, von erstaunl. Tragbarkeit.		
König Albert von Sachsen, sehr gross, orangerot, s. aromatisch, mittelfrüh		
Laxtons Noble, gr., regelmässig, s. früh, fest, dunkelrot. Tr. äusserst reichtr. 1000 St. 30 ℳ	0.50	3.50
Laxton's Monarch. Fr. s. gr., bis 60 gr schwer, glänzend dunkelrot, plattrund. Fl hellrosa, fest, vorzüglich schmeckend. Reifezeit nach „Noble". Versandfrucht, Tafel- und Paradefrucht I. Ranges		
Merveille de France (Gauthier), oft tragend, bis zum Dezember, grossfrüchtig	0.80	6.—
St. Antoine de Padua, öftertragend, grösser als St. Josef, fest u. sehr gut. Frucht auf starkem Stengel, lebhaft rot	0.60	5.—
Späths Rubin (Späth 06), mittel bis gross, flachrund, glänzend rot, Fleisch rosa, zart, saftig, sehr angenehm weinig gewürzt, mittelfrüh	0.70	6.—
Wilhelmine Späth (Späth), ziemlich gross, gelblich weiss, zart rosa, saftig, süss säuerlich, sehr gewürzt. Mittelfrüh, besser als Weisse Ananas	0.80	6.—
Neuere Erdbeeren.		
Aprikose. Frucht sehr gross, karmoisinrot, früh, Aprikosengeschmack	0.50	5.—
Avantgarde, früher wie Laxtons Noble, etwas kleiner	0.60	5.—
Belle Alliance, remontiert, trägt noch an den jungen Ausläufern, s. gr., süss, aromatisch	0 70	6.—
Belle Poitevine, früh, einmaltragend	0.70	5.—
Centenarium, schön rot, sehr grosse Frucht, hervorragend, überall gut	0.80	7.—
Climax, grosse rote Frucht, spät (Latest of All × Climax)	0.60	5.—
Delicata (J. C. Schmidt), mittelfrüh, besond. wohlschmeck., Tafelfr. I. Rang., gr. bis s. gross, glänz. scharlachrot, festfleischig, s. aromat. u süss, selbst bei regner Wetter. Mitti Reifez.	0.60	5.—
Delicatess. Grosse Tragbarkeit, Frucht länglich rund, oft 6 cm hoch und 3—3½ cm breit, hellrosa. Fleisch rahmweiss, sehr saftig u. gewürzt, 15 Tage vor König Albert reifend	1.20	9.—
Deutsch Evern. Die früheste aller Erdbeeren, mit leuchtend roten Früchten, feinem mildem Geschmack, festfleischig und transportfähig, Fruchtbarkeit sehr gross	0.80	6.—
Jörn Uhl, ziegelrot, sehr gross, Fleisch weiss, fest; frühreifend; vorzügl. für den Garten und Marktverkauf	0.80	6.—
La Constante Féconde. Grossfrüchtige u. wiederholt tragende, s. fruchtbar. Die Fr. ist mgr., kegelförmig, glänz. rot, saftig, hochfein und fest; früh reifend, die Ernte hält bis zu den Frösten an	0.80	6.—
La Perle rouge, gross, glänzend, karminrot, schmelzend	1.—	8.—
Leo XIII., Fr. s. gr., **wiederholt tragend**, lebh. rot, **fruchtbarer als St. Josef**	0.80	—
Louis Gauthier, Fr. s. gr., oft enorm; Farbe weiss mit rosa Anflug. Geschmack sehr fein; mittelfrüh, volltragend. **Die Ausläufer bringen im Herbst durchschnittlich noch Früchte**	0.60	5.—

Man pflanze die Reihen 50 cm auseinander, in den Reihen 25—30 cm.

	10 St. ℳ	100 St. ℳ
Louis Rossignol, oft tragend	0.80	6.—
Madame Charolois, (einmaltragend), fest, weinig, Versandfrucht	0,60	5.—
Mastadonte, zinnoberrote, enorm grosse Frucht, pikant aromatisch; extra	0.60	5.—
Meteor (Goeschke), enorme Früchte, dunkelrot, sehr haltbar, Pfirsichgeschmack, mittelfrüh, 3—4 Wochen tragend, unempfindlich; Versandfrucht	0.80	6.—
Pius X., reichtragend, mittelgross, immer tragende Sorte	0.60	5.—
Rheingold (Kliem), Paradefrucht, sehr reichtragend, fest, sehr gross, sehr früh reifend	0.80	6.—
Saint Joseph, remontierende, grossfrüchtige Erdbeere. Trägt ähnlich wie Monatserdbeeren bis zum Herbst Früchte; mgr, dunkelrot, von s. gutem Geschmack. Ausläufer früh entfernen damit die Pflanzen nicht unnötig geschwächt werden	0.80	6.—
Sieger (Böttner). Frucht sehr gross, rund, lebhaft rot gefärbt. Fleisch hellrot, fest, aber saftig, und von feinem, äusserst angenehmem Geschmack. Reifezeit sehr früh. Die Pflanzen sind von grosser Fruchtbarkeit. Kreuzung von Kaisers Sämling mit Noble	0.60	5 —
Weisse Ananas, gr. weisse, rosa angehauchte Frucht, sehr ertragreich, aromatisch	0.60	5.—

Neuste Sorten.

Avant toutes (vor Allen), einmal tragend, sehr früh.	0.80	7.—
Mirabilis. Trägt sehr reich im Frühjahr und ca. 15 Tage früher als alle anderen bekannten Frühsorten. Nach einer Ruhe von einigen Wochen blüht die Pflanze wieder und trägt den ganzen Sommer. Frucht sehr gross, bis 30 gr schwer, etwas abgeplattet, rosaweiss bis blassrosa, Fleisch rahmweiss, fest, saftreich, sehr süss, von köstlichem Geschmack. (Louis Gauthier × St. Josef).	1.50	10.—
Alfons XIII., s. reichtragend, grosse, aromatische rote Frucht	1.—	9 —
Gemma, sehr remont., bei der 2. Ernte besonders reichtragend, Früchte der 1. Ernte zartrosa, Herbstfrüchte fast reinweiss, Fleisch sehr weiss, sehr süss, köstlich.	1 —	8.—
Reliance, mittelfrüh, langdauernd, sehr grosse Frucht, unübertrefflicher, saftiger Geschmack, feste Mitte, dunkelzinnober, glatt, wohlschmeckend.	1.—	8.—
Moschuserdbeere, alte, sehr feine, aber nicht reichtragende Sorte	0.80	—

Remontierend, d. h. in einer Saison wiederholt tragende grossfrüchtige Sorten sind: **Belle Alliance, Cyrano de Bergerac, La Constante Féconde, La Perle, Leo XIII., Louis Gauthier, Louis Rossignol, Merveille de France, Saint Joseph, St. Antoine de Padua.**

Mispeln, Grossfrüchtige, (Mespilus germanica), niedere ℳ 1.—, Pyramiden ℳ 1.50, Hochst. ℳ 2.50
„ **Grosse Holländische.**
p. „ **Königliche.** Frucht ziemlich gross, sehr wohlschmeckend.

Maulbeerbäume (Morus nigra) **echte schwarze.** Niedere Büsche . . . ℳ 3,50, Hochstämme ℳ 6—8
„ **Weisse**, aus Samen, s. starke Bäume . . . . . Hochst. ℳ 4—5

Kirschäpfel (Pirus baccata). Blüte zierlich und überreich, Früchte gelb oder rot, reifen im September und liefern feines Compott, auch verwendbar zur Verbesserung von Apfelwein, 10 schöne Sorten, extra starke Stämme ℳ 3.—, Pyramiden ℳ 1.00—1.50, Hochst. ℳ 1.50, Halbst. ℳ 1.20

Mährische süsse Eberesche (Sorbus aucuparia fructu dulci). Zum Einmachen. Niedere ℳ 0.80, Hochst. ℳ 1.80, 100 St. ℳ 160.—

Walnüsse (Juglans regia). Dickfrüchtige, nur aus besten ausgesuchten Samen gezogen. Hochstämme ℳ 2.—, 10 Stück ℳ 18.—, 100 Stück ℳ 175.—
Niedrige und Pyramiden ℳ 1.—. Pflanzung am besten im Frühjahr.

Kastanien, essbare (Maronen) (Castanea vesca). Dicke, gewöhnliche, schöne Bäume, lieben kalkhaltigen Boden und sonnige Abhänge . . . . . Starke Solitär 5 ℳ st. Pyramiden ℳ 1.—, Hochstämme ℳ 2.—, 10 Stück ℳ 18.—

Ziersträucher und Bäume.

Ich mache besonders auf grosse Vorräte in halb- und hochstämmigen Zierbäumen aufmerksam und empfehle bei Bedarf Spezial-Offerte einzufordern.

§ **rankend.** * **immergrün, Laub behaltend.**

(Extra ausgesuchte u. sehr starke Bäume entsprechend höher im Preise,
sowie für in der Baumschule selbst ausgesuchte Pflanzen.)

	Niedrig ℳ	Hochstamm ℳ	Starke Solit. verpfl. ℳ
Acer (Ahorn) **dasycarpum**	0.80	1.50	3.—
„ „ **Wieri laciniata**; sehr zierlicher Baum, Blätter geschlitzt	0.70	1.50	
„ **campestre**, Feldahorn, Masholder, starke Bäume	0.50	1.20	3.—
„ **globosum** (Kugelahorn) rund, ohne Schnitt wachs., f. enge Strassen u. Vorgärten	—	—	6.—
„ **negundo** (Eschenahorn), **fol. arg. var.**, silberbuntblättriger Ahorn	0.60	1.50	3.—
„ „ „ **fol. aureis var.**, goldbunter Ahorn	0.60	1.50	3.—
„ „ „ **Odessanum,** goldgelbes L., verbrennt nicht in der Sonne	0.80	1.80	4.—
„ **platanoides** (Spitzahorn), Alleebaum, glänzendes Laub	0.50	1.50	4.—
„ „ **Schwedleri** u. **Reitenbachi**, schön rot austreibend, verpflanzt	0.60	1.50	3—6
„ **pseudoplatanus** (Bergahorn)	0.50	1.50	2—5
„ „ **fol. purp.**, rotblättrig, **fol. arg. marg.**, weissbunt, **Worlei**, gelbbunt, **Simon Louis Frères**	—	2.—	3—10
Aesculus (Rosskastanie), **hyppocastanum**, weissblühende Kastanie, s. starke Bäume 2 ℳ	0.50	1.50	5—10
„ „ „ „ **fl. pl.**, gefülltblühend „		2.50	5—10
„ **rubicunda**, rotblühende Kastanie		2.50	3—10
„ „ **Brioti**, die Blüten sind schön dunkelrot		3.—	5.—

	Niedrig	Hochstamm	Starke Solit. verpfl.
	ℳ	ℳ	ℳ
Ailanthus (Götterbaum) **glandulosa**, sehr raschwachsend, starke schöne Bäume		1.50	2—5
Alnus incana (Erle), sehr wüchsig, gut für feuchte Stellen	0.60	1.25	3.—
„ **imperialis laciniata**, feine, tief eingeschnittene Blätter	0.80	1.50	
Amelanchier canadensis (Felsenbirne), weisse Traubenblüte	0.50		
„ **utahensis**, kleinblättrig, sparriger, niedriger Wuchs, Zweige rotbraun	0.80		
„ **vulgaris**, gemeine F., stark wachsend, weisse Blüten	(.50		
Amorpha (Bastardindigo) **canescens**, graufilzig, kleiner, bis 1 m hoch werdender, busch. Str. mit zierl., 15—20paar., filz. Bl. u. ährenart. violettblauen Blüten	0.75		
„ **frutescens**, gemeiner B., ziemlich stark und unförmig wachsender Strauch mit gefiederten Blättern und violettblauen Blüten	0.60		
§ **Ampelopsis** (Wilder Wein). Siehe Kletterpflanzen.			
Amygdalus (Mandel-Pfirsichblüte) **persica fl. albo pl.**, weissblühend, schön	1.20	3.—	
„ **fl. carnea pl.**, rotblühend, gefüllt	1.20		
„ **Klara Mayer**, rosa, gef. blüh., s. effektvoll als Zierbaum, auch Fr. trag., Sept. reifend	1.50	3.—	
„ **fol. atropurpureis**, braunrote Belaubung, Blüte rosa	1.20		
Aralia spinosa, schöne Einzelpflanze für auf Rasen	0.60		
Artemisia abrotanum (Raute), stark duftendes Laub	0.50		
§ **Asclepias tuberosa**, siehe **Kletterpflanzen.**	0.80		
Baccharis halemifolia (Kreuzstrauch), weissblühend in Dolden, im Oktober	0.50		
Berberis, Berberitze, gut zu Hecken etc.			
* „ **Darwini**, niedrigbleibend	0.50		
* „ **microphylla (dulcis)**, reizend, goldgelbe Blüten, feinblättrig	0.50		
* „ „ **dulcis nana**, niedrig bleibend, vorzüglich zu Einfassungen	0.50		
„ **vulgaris**, gewöhnliche Heckenpflanze	0.40		
„ „ **macrophylla**, schöne Herbstfrucht	0.50		
„ „ **atropurpurea**, sehr schöne blutrote Belaubung, Heckenpflanze	0.50		
Betula alba (Birke), gem. Weissbirke, leicht hängender Zierbaum	0.50	1.20	3.—
„ „ **laciniata**, geschlitztblättrig, sehr elegant, hängend	0.80	2.50	
„ „ **Joungi pendula**, Trauerbirke	—	3.50	
„ „ **purpurea** (Blutbirke)	0.80	3.50	
„ „ **pendula tristis**, prachtvoll als Solitairbaum (Trauerbaum)	1.—	3.50	5.—
§ **Bignonia** (siehe Kletterpflanzen). Trompetenblume, raschwachsend	1.—		
Buddleya Veitchiana, spätblühend, in blauen Kolben	1.—		
Calicanthus floridus (Gewürzstrauch), braunblühend, wohlriechend (Weinröschen)	0.50		
Caragana arborescens (Erbsenbaum), schön blühend und zierlich	0.50	1.20	
„ „ **pendula**, hängend	—	2.50	
„ **sibirica gracilis**, niedriger Strauch, Blätter hellgelb	0.80		
Carpinus betulus, gemeine Hainbuche, für Lauben und Hecken . . . 100 St. ℳ 50	0.60	1.50	
„ „ starke Pyramiden, 250 cm hoch . . . . . 100 St. ℳ 150	2.—	3.—	5.—
Caryopteris macrostachia. Wenig bekannter Halbstrauch, dessen Zweige sich auf der ganzen Länge mit blauen Bl. decken, gut zu Zierhecken. Blüht bis zum Frost. Extra. 100 St. ℳ 35	0.60		
Castanea vesca, Edelkastanie. Schöne Belaubung. Allbekannter Allee- und Zierbaum	1.—	2.—	5.—
Catalpa aurea. Schöne gelbblättrige Form	0.80	2.50	
„ **Bungei.** Bildet schöne, dichtgeschlossene Kugel	0.60	2.50	
„ **syringaefolia** (Trompetenbaum), schöne grosse breite Blätter, Solitairbäume, extra gross	0.80	2.50	
Ceanothus, Säckelblume, in Sorten, reichbl. im Sommer bis Herbst . . 10 St. ℳ 5.—	0.60		
Cerasus avium fl. pleno, weissgefüllte **Kirschblüte**, reizend im Frühjahr	1.—	2.—	
„ **Sieboldi pendula**, rosa gefüllt, leicht hängend		2.—	
Cercis siliquastrum (Judasbaum), im Frühjahr schön rosablühend	0.80		
Chamaecerasus (Heckenkirsche), schöne Sorten, breite Decksträucher. 100 St. ℳ 40	0.50		
§ **Clematis**, siehe Kletterpflanzen, in vielen, schönsten Sorten . . . . . 10 St. ℳ 9	1.—		
Colutea arborescens (Blasenstrauch), blüht den ganzen Sommer, gelb	0.40		
„ **purpurea**, rotblühend	0.60		
Cornus alba Spaethi, die schönste aller bunten Cornus, goldgelb panachiert	0.80	2.—	
„ „ weissblühend den ganzen Sommer hindurch. Beeren blauw., Holz rotbraun			
„ **mascula (Kornelkirsche)**, im März blühend, gute Heckenpflanze . . 100 St. ℳ 30	0.50		
„ **sanguinea (Hartriegel**, gemeiner), Holz braunrot	0.40		
„ **sibirica**, prächtig korallrotes Holz, auch im Winter sehr zierend	0.50		
Corylus Avellana. Waldhaselnuss. Für Unterholz u. Schutzholz sehr geeignet	0.60		
„ „ **purpurea.** (Bluthasel.) Laub dunkelpurpurrot	0.75		
„ „ **aurea.** Laub prächtig goldgelb	0.75		
* **Cotoneaster** (Zwergmispel) **Simonsi**, kleinblättrig, schön korallrote Beeren	0.50	1.50	
* „ **horizontalis.** Immergrün, flachwachsend	0.60		
* „ **pyracantha** (Feuerdorn) (Mespilus pyrac.) u. **Lalandi** . . . starke Pfl. ℳ 1.50	0.80		
* „ **microphylla**, immergrün, gelbblühende Sträucher, Felsenpflanzen	0.50		
Crataegus in Sorten (**Rotdorn**) (Weissdornart) meiner Wahl	0.40	1.20	3.—
„ **Arkansana**	0.50		
„ **Coccinoides**, lebhaft rote Früchte, gutes Wildfutter	0.80		
„ **fl. alba pl.**, weissgefüllt	0.50	1.50	
„ **Carrieri** (crus galli × punctata), grossblättr., glänz., Fr. gr., gelbrot punktiert	0.80	2.50	5.—
„ (Rotdorn) **fl. kermesino pl.**, (Pauls New Scarlet), dunkelrot, gef.	0.50	1.50	3.—
„ **Macrantha**, langdorniger, 14 cm lang, sparrig, rote Frucht	0.75		
„ **fl. rosea Maseki (neu)**, in grossen Dolden, gef., zartrosa blühend, ähnlich der Malmaison-Rose, gefüllt	1.—	2.50	
„ **fl. puniceo pl.**, leuchtend rot	0.50	1.50	
„ **oxyacantha (monogyna) stricta.** Wuchs schmal, säulenförmig, ähnlich einer Pyramidenpappel. Namentlich im Alter sehr schön	1.20		
Cydonia japonica, in Sorten (japanische Quitten), Heckenpflanze . . . . 100 St. ℳ 40	0.50	1.50	

Ich übernehme Entwurf und Ausführung von Hausgärten, Parks etc. und

	Niedrig ℳ	Hochstamm ℳ	Starke Solit. verpfl. ℳ
Cydonia Maulei superba u. kermesina, feuerrot; **lutescens**, gelblichrot	0.60	1.50	
Cytisus elongatus (Gaisklee)	0.60		
„ **Adami**, Goldregenart	0.75		
„ **albus** (Genista alba), weissblühender Ginster	0.75		
„ **Mexicanum**, gelb blühend	0.80		
„ **Laburnum** (gemeiner Goldregen)	0.50	2.—	3.—
„ **nigricans**, in schönen gelben Rispen blühend	0.50		
„ **hirsutus**, dunkelgelb, Laub behaart	0.50	2.—	
„ **purpureus**, rotblühend	0.50		
„ **versicolor**, ausgebreiteter Wuchs. Im Mai reich bedeckt mit gelbl.-weiss., in lilarosa übergeh. Blumen. Empfehlenswerter, wenig bekannter Strauch	0.80	2.50	

Von einigen Sorten Halbstämme ℳ 2.—

Desmodium penduliflorum, schön lilafarben, hängend, spätblühend; Einzelpflanze!	0.50		
Deutzia crenata alba punctata, weiss, aufrechter Treibstrauch . . . 100 St. ℳ 30	0.40		
„ „ **discolor grandiflora**, neu, im Mai-Juni mit grossen weissen, aussen purpuru überlaufenen Blüten überdeckt	0.50		
„ **gracilis**, reizend, zum Treiben geeignet, stark . . . . . 100 St. ℳ 30	0.40		
„ „ **rosea** (Lem.). Die Pflanze hat mit der bekannten gracilis viel Aehnlichkeit, ist buschig, wächst aufrecht, zuweilen bis 1 m hoch, ausserordentlich reichblühend, hart; zartes frisches Rosa; zum Treiben, sehr schön	0.80		
„ **Lemoinei**, auf der ganzen Länge der Zweige mit grossen schneeweissen Blüten bedeckt, Treibstrauch I. Ranges . . . . . 100 St. ℳ 40	0.50		
„ „ **compacta**, reinweiss, niedrig buschig . . . . . 100 St. ℳ 40	0.50		
„ „ **Boule de neige**, grossbl., reinweiss	0.50		
„ **parviflora**. Triebe aufrecht, die herrl. weissen Blüten bilden lange Rispen und überdecken den oberen Teil des ganzen Strauches	0.50		
„ **Pride of Rochester**, grossbl. gefüllte reinweisse Treibsorte	0.40		
Diervilla siehe Weigelie.			
***Eleagnus argentea.** Schöner Strauch mit silberigem Laub; für Abhänge vorzüglich, wo sich der Strauch nach Belieben ausdehnen kann	0.60		
„ **edulis.** Gr. rote Beeren von angenehmem herbsüssem Geschmack, ein vorzügliches Kompott gebend	0.60		
„ **longipes crispa** (wilder Oelbaum), Blätter gewellt, grauweis	0.50		
„ **angustifolia** (Oelweide), Blattunterseite weiss	0.60		
Evonymus europaeus, Pfaffenhütchen, im Herbst und Winter schöne Früchte	0.50		
* „ **radicans fol. var.**, weissbunt gerändert, zu Einfassungen. 10 St. ℳ 3.50, 100 St. ℳ 30.—	0.40		
* „ „ **viridis**, für Felsen und Einfassungen . . . . . 100 St. ℳ 25.—	0.30		
Fagus silvatica asplenifolia. Sehr feine, tiefgeschlitzte Blätter	1.—		
„ „ **atropurpurea major** (Blutbuche), veredelt, schön dunkelschwarzrot	1.—	3.—	6-10
„ „ **gewöhnliche Buche**, Pyramiden, auch schön zu Lauben	0.50	1.50	3—5
„ „ **pendula**, Trauerbaum, Hängebuche	0.80	2.50	3—6
„ „ **purp. fol. roseis marg.**, rosa berandetes Laub (tricolor), selten	1.50	4.—	
Fontanesia phyllireoides, schmalblättrig, schön, weissblühend	0.40		
„ „ **nana**, niedriger Wuchs	0 50		
Forsythia Fortunei. Grossblumig, sehr frühblühend	0.50		
„ **intermedia**, üppiger Wuchs und schöne, dunkelgrüne Belaubung, mit prächtigen grossen Blüten, winterhart . . . . . 100 St. ℳ 30 —	0.40		
„ **suspensa**, hängende Triebe — Im Frühjahr ehe die Blätter erscheinen,	0.40		
„ **viridissima**, dunkelgr. Blätter — mit goldgelben Blüten bedeckt.	0.40		
Fraxinus (Esche) **excelsior**, gewöhnliche Esche	0,40	1.50	3.—
„ „ „ **aurea — elegantissima — lentiscifolia**	0.80	2.—	
„ „ „ **pendula**, sehr schöner, bekannter Trauerbaum, zu Lauben und Solitärpflanzen	—	2.—	4—6
„ „ **globosa.** (Kugelesche.) Schöner Allee- und Kugelbaum	—	2.50	3.50
„ „ **heterophylla laciniata, parvifolia**	—	1.50	
„ „ **pendula** (feinblättrige Traueresche)	—	1.50	2—3
„ „ **pubescens**	—	1.50	
„ „ „ **fol. albo marg.**, weiss, bunt, belaubt	—	1.50	3,—
„ **americana Nova Angliae**, s. breitblättrig	—	1.50	
„ **Ornus** (Blumenesche), sehr zierender Baum, blüht im Mai und Juni	—	1.50	3.—
***Genista alba**, weissblühender Ginster, hart; Treibpflanze	0.80		
„ **scoparia fol. var.** Blätter und Zweige weiss panachiert und gerandet, Blumen goldgelb, sehr zierend	0.80		
Gingko biloba. Echter Gingkobaum, bildet den Uebergang v. d. Gehölz. zu d. Nadelhölzer		3.50	
Gleditschia triacanthos (Christusdorn), bildet schöne hohe Bäume	0.60	1.50	3.—
Hedysarum (Mannaklee) **multijugum.** Hübscher Strauch mit zahlreichen purpurroten Blüten im Sommer	0.50		
Hibiscus syriacus fl. pl. (Syrische Rose), schön blühend in vielen Farben, als Solitair- und Gruppenpflanze zu verwenden, auch schöne, im August und September blühende Schnittblume, stark . . . . . 100 St. ℳ 45.—, 10 St. ℳ 5.—	0.60		
Hortensia grandiflora alba. (Neu.) Grosse weisse flachrunde Dolden, im Juli-September blühend	1.20		
Hydrangea (Hortensie) **paniculata grandiflora**, pyramidenförmig, grosse Rispe, weiss in rosa übergehende Blume, als Schnittblume sowie als Solitair- u. Gruppenpflanze von unübertroff. Schönheit u. langer Blütendauer. 100 St. ℳ 50.—, 10 St. ℳ 5.50	0.60	1.50	
***Hypericum calycinum** (Johannisstrauch), sehr schöne, grosse, goldgelbe Blüten, herrlicher Sommerblüher	0.40		
„ **Moserianum** (Hartheu), sehr grosse goldgelbe Blüten, August bis Oktober blühend	0.40		
Hippophaë rhamnoides (Sanddorn), feine graugrüne Belaub., wüchsig, gelbe Beeren	0.50		

garantiere für gutes Anwachsen nach Uebereinkunft.

	Niedrig	Hochstamm	Starke Solit. verpfl.
	ℳ	ℳ	ℳ
Indigofera Dosua (Indigostrauch), sehr zierlich, Halbstrauch mit rosa Blütentrauben	0.50		
§ **Jasminum** (Jasmin) **nudiflorum**, gelb, s. frühblühend, gut als Felsenstrauch	0.50		
„ **officinale**, weiss, rankender echter Jasmin, zur Laubenpflanzung	0.50		
„ **floribunda**	0.60		
Juglans americana nigra, amerikanische Walnuss	0.60	1.50	3.50
„ **regia**, Walnuss, dickfrüchtige Hausnuss	1.—	2.—	3.—
* **Kerria japonica fol. var.**, weissbunte Blätter, gelbe Röschen	0.40		
„ „ **fl. pl.**, goldgelb, gefüllt, früh im Sommer blühend	0.50		
Koelreuteria paniculata, Solitairpflanze, grosse gelbe Blütentrauben	0.50	1.50	2.50
Laburnum siehe **Cytisus**.			
Lonicera (Chamaecerasus) Heckenkirsche, Maximowiczi, Regeliana, tartarica und andere schön blühende harte Sträucher	0.40		
„ **Alberti**. Sehr zierlicher, schmalblättriger Strauch mit graugrüner Belaubung und rosafarbenen Blüten. Beeren blaurötlich	0.75		
„ **coerulea**. Frühblühend, hellgelbe Blüten, niedrig- aber breitbuschig wachsender Strauch, der schöne, blau bereifte, längliche Früchte trägt	0.75		
„ **grandiflora rosea**. Schöne Form mit dunkelrosafarbenen Blüten	0.60		
„ **grandiflora rubra**. Dunkelrotblühend	0.75		
„ **Kamtschatica** (Kesselringi). Weidenart. Blätter von braunrot. Färbung	0.75		
„ **Ledebouri**, aufrechter bis 1 m hoher Strauch, mit trichterförmigen gelbroten Blumen auf roten Stielen. Rötliche Deckbl. Früchte dunkelpurpur gefärbt	0.80		
„ **fuchsioides**, zinnoberrot blühend . . . . . s. starke Pflanzen 1.50 ℳ	0.80		
„ **flavescens**, gelbweiss, **Halleana**, sehr duftend, starkwüchsig (kletterndes Geisblatt) . . . . . extra starke ℳ 1.50	0.80		
Ligustrum (Rainweide), zu Hecken und für den Schatten.			
* „ **amurense**. Glänzendes Laub	0.50		
* „ **Ibota, Sieb.**, schöne weisse Blüte, schwarze Beeren . . . . . 100 St. ℳ 45.—	0.50		
* „ **ovalifolium**, grossblättrig, halb immergrün, 1½ bis 2 m hoch werdend, aufrecht, schön für Hecken, 1 m hoch . . . . 100 St. ℳ 30—50	0.60		
* „ „ **aureum elegantissimum**, schöne, goldbunte Belaubung	0.50		
* „ **ovalifolum robustum aureum marginatum.** Buntblättrige Form der japanischen Rainweide	1.—		
* „ „ **Triomphe de Bordeaux**	0.80		
* „ **chinense**, sehr reichblühend, halb immergrün . . . . . 100 St. ℳ 40.—	0.50		
* „ „ **nana aurea**, gelb	0.40		
* „ **Regelianum**, dicht verzweigt, reichbl., schwarze Früchte, die in Japan als Ersatz für Kaffee dienen . . . . . 100 St. ℳ 50.—	0.60		
* „ **vulgare**, s. gutes Unterholz und Heckengestr. . 1000 St. ℳ 270.— 100 St. ℳ 30.—	0.40		
* „ „ **aureum**, goldblättrig . . . . . 100 St. ℳ 40.—	0.50		
* „ „ „ **variegata**, gelbbunt, Wuchs niedrig . . . . 100 St ℳ 45.—	0.50		
* „ „ **glaucum alb. marginatum**, blaugrün, silberig berandet, schmalblättrig . . . . . 100 St. ℳ 30.—	0.40		
* „ **italicum**, gedrungen wachsend, grünlichgelbe Frucht . . . . 100 St. ℳ 35.—	0.40		
Liquidambar styraciflua, schöne Herbstfärbung	0.60		
Liriodendron tulipifera (Tulpenbaum), sehr schön, effektvoller Baum	1.—	3.—	5.—
§ **Lycium** (Bocksdorn) **barbarum** und **barb. variegata**; blühen lange	0.40		
„ **europæum**, s. gut als Hecke an Böschungen . . . . . 100 St. ℳ 30—	0.40		
Magnolien, prachtvolle Sträucher, Blumen vor dem Laub erscheinend, weiss, rosa, rot	4—8	—	10—20
§ **Mahonia aquifolia**, immergrün, Laub im Herbst braunrot . . . . . 100 St. ℳ 30—	0.40		
Malus (Blütenapfel) [Pirus] in Sorten, Früchte teils zum Einmachen . . . 10 St. ℳ 6.—	0.80	1.50	2.50
Morus nigra, die echte schwarze Maulbeere	3.50	6.—	8.—
Paeonia arborea, in besten Sorten (holzartige Pfingstrose)	3.—		
Paulownia imperialis (Paulownie), breites Laub, schnell wachsend	0.60	1.50	3.—
Pavia macrostachya und **lutea**, Solitairpflanzen, strauchartige Rosskastanie	2.50 bis 6.—		
Philadelphus coronarius (Pfeifenstrauch) [falscher Jasmin], s. wohlr., weissblühend	0.40		
„ **Falconeri**, stammt aus China oder Japan, wird bis 3 m hoch, hat dünne biegsame Triebe, ziemlich kleines Laub, die Blüten erscheinen auf den kleinen Seitentrieben in kleinen Trauben, sind reinweiss	0.50		
„ **grandiflora speciosus**, grossblumig, weiss	0.40		
„ **Manteau d'hermine (Neu)**, Zweige und Laub verschwinden vor dem halb bis ganz gefüllten rahmweissen Blütenflor, sehr zu empfehlen	0.50		
„ **Gerbe de neige**, köstlich duftend, schneew. Blüten bringend, reichbl. Ziersträuch	0.50		
„ **Mont blanc**, von aufrechtem kräftigen Wuchs. Blumen grösser als bei Lemoinei	0.50		
„ **Lemoinei erectus**, Triebe gerade, aufrecht; auf ihrer ganzen Länge über und über bedeckt mit den zierl., mittelgr., zu 5—7 sitzenden Blüten. Farbe reinweiss mit schwefelgelben Staubfäden, sehr wohlr. Die Haltung der Pfl. ist sehr elegant, passend in selbst kleinen Gärten . . . . . 100 St. ℳ 35.—	0.40		
Pirus, schönblütige Apfel- und Birnsträucher in vielen Sorten (**floribunda, Scheideckeri, Halleana, Ringo, spectabilis etc.**), auch gut zum Treiben	0.80	1.50	2.50
Platanus occidentalis. Beliebter Alleebaum von starkem Wuchs	0.50	1.50	5.—
„ **orientalis**, mit grossen, leicht gelappten und buchtig gezähnten Blättern	0.80	2.—	5.—
Populus alba nivea (Silberpappel), schnell wachsend, für Park und Landschaft	0.50	1.50	3.50
„ „ **balsamifera** (Balsampappel), Knospe wohlriechend, schnellwüchsig	0.50	1.50	3—5
„ **canadensis** (canadische Schwarzpappel)	0.50	1.20	5.—
„ „ **aurea** (Goldpappel), schnellwachsend, gelb belaubt, in grösseren Anlagen sehr wirkungsvoll	0.80	1.50	
„ **trichocarpa**, prächtige Belaubung, sehr wüchsig	0.60	1.50	
„ **Simoni**, frühtreibende chinesische Art	0.60	1.20	
„ **nigra**	—	2.—	
„ „ **Bolleana** (Pyramid.-Silberpappel), s. schöner herrl. Baum für Parkanlagen	0.60	1.80	3—5
„ „ **fastigiata** (italienische Pyramiden-Pappel)	0.50	1.80	3—5
Potentilla (Fünffingerkraut) **fruticosa**, gelb- und rotbraunblühend	0.40		

Für grosse Neuanlagen Waggonbezug vorteilhaft.

	Niedrig	Hochstamm	Starke Solit verpfl.
	ℳ	ℳ	ℳ
Prunus avium fl. pl., gefüllte Kirschblüte, weiss . . . . . 10 St. ℳ 7.—	0.80	1.50	3.—
„ **Mahaleb** (Steinweichsel), Blätter und Holz wohlriechend . . . 100 St. ℳ 25.—	0.30		
„ **serotina**, spätblühend, mit lorbeerähnlichen, glänzend grünen Blättern.	0.50	1.50	
„ **triloba** (Mandelaprikose), s. reichblühend, gr. rosa Blüten . . Halbstämme ℳ 1.—	0.50	1.20	2.—
„ **Pissardi**, Holz schwarz, Blätter rot, s. dekorativ . . . . . 100 St. ℳ 40.—	0.50	1.20	3.50
Ptelea trifoliata (Lederbaum) (Hopfenstrauch), schönes breites Laub	0.50		
„ „ **aurea**. Blätter schön goldgelb	0.60		
Quercus (Eiche) **americana palustris** (Sumpfscharlacheiche), sehr eleganter Baum . .	0.60	2.50	5.—
„ „ **coccinea**, schöne Herbstfärbung	0.80	2.00	10.—
„ **Cerris**, immergrüne (Burgundereiche)	0.60	2.—	
„ **pedunculata Concordia** (Goldeiche)	2.—	3.—	
„ „ **fastigiata** (Pyramiden-Eiche) sehr schön	0.80-2	3.50	5.—
„ **Phellov.** Weidenblättrige Eiche, mittelhoch, breitkronig, mit hellgrünen, bis 12 cm langen und 2 cm breiten, ganzrandigen, etwas gewellten Blättern . . .	1.—		
„ **rubra**. Roteiche. Beliebter Strassenbaum mit sehr grossen Blättern, im Herbst schön rot gefärbt	1.—	2.50	
Rhamnus cathartica (Kreuzdorn)	0.50		
Rhus cotinus (Perückenstr.), s. schöne Einzelpflanze, Samenstand gleicht einer Perücke .	0.50		
„ **glabra laciniata**, eine der schönsten Einzelpflanzen, grosse tiefgeschl. Blätter . .	0.60		
„ **typhina** (Virginischer Sumach) [Hirschkolben]. Die rotfilzigen Fruchtstengel sind sehr zierend, giftig	0.80	3.—	
Ribes alpinum, gut als Unterholz . . . . . 10 St. ℳ 3.50	0.40		
„ **aureum** „ „ „ . . . . . 10 St. ℳ 2.50	0.30		
„ **crispa nova**	0.50		
„ **sanguineum, fl. pl.**, Johannisbeerblüte, früh, rotgefüllt, blühend	0.50		
Robinia (Akazie), gedeiht noch gut auf magerm, sandig., steinig. Boden	0.30	1.50	3—5
„ **hispida L.** Borstige, rosarotblühende Ak., blüht sehr früh und reich	0.50	1.50	2.50
„ **Neo-mexicana**, sehr frosthart, blüht rosa in aufrechten Trauben von Juli bis Sept., schön belaubt	0.80	2.—	3.—
„ **pseudoacacia** L., Gemeine Akazie, vorzügl. Nutzh. 1—2jähr. . 100 St. ℳ 10—18.—	0.25	1.20	2.—
„ „ **angustifolia**, feinzweigig, kleine zierliche Blätter	1.50	2.—	3.—
„ „ **Bessoniana**, Kugel-Akazie, ohne Schnitt, ausgezeichn. Alleebaum . .	0.60	1.50	6—10
„ „ **inermis**, echte **Kugel**-Akazie, für kleine Gärten etc. . 100 St. ℳ 130.—	—	1.50	3.50
„ „ **monophylla** pendula, Blätter meist einfach, gross, elliptisch geformt, hängt sehr schön	0.80	2.—	
„ „ **semperflorens** Carr., blüht im Nachsommer wieder reichlich und liefert gutes Bienenfutter	0.50	1.25	5—15
„ „ **tortuosa** (spiralis), gedrehte Zweige, grosses hängendes, oft gerolltes Laub, malerisch	0.50	2.—	3—5
„ „ **viscosa** (R. glutinosa), Klebeakazie, hellrosa, 2mal blühend . . .	0.50	1.50	
„ „ „ **bella rosea**, Blüten dunkler, hübsch rosa	1.—	2.50	
Rosa, in schönen zierenden botanischen Sorten (siehe unter Rosen) . . . 100 St. ℳ 45.—	0.50	1.50	
***Rosmarin officinalis**, duftendes Laub	0.40		
Salix (Weide), in 25 schönen und nützlichen Sorten . . . . 100 St. ℳ 20.—, 10 St. ℳ 2.50	0.30		
„ **alba vitellina nova**, Dotterweide, ausgez. Bindeweide	0.40		
„ „ **pendula nova**, sehr zierende, harte Trauerweide, gelbholzig . .	0.50	2.50	5.—
„ **amygdalina pallida**, männlich, gute Bindeweide	0.40		
„ **americana pendula** (Trauerweide), fein und zierlich belaubt	—	2.—	
„ **Batavia**, Trauerweide	0.50	2.50	
„ **viminalis superba**, Korbweide, vorzügl.	0.40		
„ **babylonica pendula** (Trauerweide), hochwerd. Baum, schönste aller Trauerweiden	0.40	2.50	3—5
„ **caprea pendula** (Trauersahlweide), grosse Blütenkätzchen	0.40	2.—	3.—
„ **Rosmarinifoliæ**, weiblich, feinblättrig, grau	0.50		
Sambucus (Hollunder) **nigra**, schwarzfrüchtig; **racemosa**, rotfrüchtig. 100 St. ℳ 30.—	0.40		
„ **argentea**, silberbuntes Laub	0.50		
„ **lutescens** (goldgelbe Belaubung), **laciniata**, geschlitztblättrig	0.50		
Solanum dulcamara, blaublühender Nachtschatten	0.40		
Sophora japonica (Sophora), zierl. Belaubung, im August in gelben Rispen blühend . .	0.60	2.—	4.—
„ „ **pendula** (Trauer-Sophora)	0.60	3.—	5.—
„ **Korolikowi**, breiteres Laub	1.—	2.50	5.—
„ „ **pendula**, hängende Sophora	—	3.—	
Sorbus aucuparia (Vogelbeere)	0.50	1.50	3.50
„ „ **dulcis**, süsse essbare Eberesche . . . . . Pyr. ℳ 1.20	0.80	1.80	3.50
„ „ **pendula** (Trauer-Eberesche)	0.50	2.—	3.—
„ „ **aria lutescens**, weissgraue Belaubung	0.60	2.—	—
Spiraea albiflora (callosa alba). Eine zierliche, niedrige, steif aufrechte Art mit weissen Doldenrispen, die im Juli-August zahlreich erscheinen	0.40		
„ **ariæfolia**, sehr schön, weisse Rispen, spätbl.	0.50		
„ **Anthony Waterer**, leuchtend karmesinrosa, sehr schön, niedrig . 10 St. ℳ 4.—	0.50		
„ **arguta**, elegante Dolden mit grossen weissen Blüten, frühblühend. 100 St. ℳ 25.—	0.40		
„ **Bumalda ruberrima, neu**, grössere schön gefärbte Blume als Bumalda . .	0.50		
„ **Billardi**, im Sommer schön rot, in Rispen blühend	0.30		
„ **callosa alba**, blüht den ganzen Sommer, niedr., zu Einfass. geeign. 100 St. ℳ 25.—	0.30		
„ „ **superba** sehr grossdoldig, hellrosa, sehr reichblühend . 100 St. ℳ 28.—	0.30		
„ **flagelliformis**, hübsche Art, blüht nur am alten Holz. Bl. m. i. Juli u. Aug. . .	0.30		
„ **Froebeli**, gross, dunkelpurpur	0.40		
„ **Margeritae**, dunkelrosa	0.50		
„ **opulifolia aurea**, sehr dekorative goldblättrige Spiraea . . . . 10 St. ℳ 3.50	0.50		
„ **prunifolia fl. pl.**, im Frühj. mit kleinen, weissen, gefüllten Bl. . 100 St. ℳ 25.—	0.30		
„ **Revesi fl. pl.**, weiss, gefüllt, feinblättrig . . . . . 10 St. ℳ 3.—	0.40		
„ **nudiflora**. Hübscher, harter, mittelhoher Strauch, im Juni s. reichblühend. Blüten weisslichrosa in aufrechtstehenden Doldentrauben	0.50		
„ **Thunbergi**, sehr zierlich, feinblättrig, sehr frühblühend	0.40		
„ **van Houttei**, sehr schöner, weissblühender Vorstrauch . . . . 10 St. ℳ 3.50	0.40		

	Niedrig.	Hochstamm	Starke Solit. verpfl.
	ℳ	ℳ	ℳ
Staphylea colchica (Pimpernuss), schön., wohlr. Blütenstr., in Dolden, reinweissblühend	0.50		
Symphoricarpus, racemosus (Schneebeere), in schön., reichbl. Sort. . 100 St. ℳ 30 —	0.40		
Syringa (Flieder), in einfachen und gefüllten Sorten . . . . . 100 St. ℳ 60.—	0.80		
„ einfachbl.: **Peckinensis, Persica alba** und **rubra**	0.60	2.—	
„ **vulgaris.** Sorten: **alba grandiflora,** weiss; **Andenken an L. Späth,** dunkelrot, extra schön	0.80	2.—	
„ „ **Charles X.,** violett; **Frau B. Damann,** weiss; **Fürst Lichtenstein,** hell rosenrot	0.80	2.—	
„ „ **Marie Legray,** gross, reinweiss, **Marlyensis,** s. gut zum Treiben . .	1.—	2.—	
„ „ **gefüllte** Sorten: **Emil Lemoine, Lemoinei fl. pl., Michel Buchner** (blass lila); **Président Grevy,** rosalila bis bläulich	1.—	2.—	
„ **Président Carnot,** gefüllt, blasslila	1.20		
„ „ **Loubet,** gefüllt, purpurrot	1.20		
„ **Mme Abel Chatenay,** extra schön, weiss, gefüllt, gute Treibsorte	1.—	2.—	
„ **Mme Casimir Perier,** extra schön, weiss, gefüllt lockere Dolde	1.—	2.—	
„ **Leonie Lambert** (P. Lambert 1909), **Neuheit,** Blütenrispe extra gross, breit u. lang, einzelne Blütchen s. gross, einfach, flach, breite runde Corolle, sehr dunkel violett bis Bordeauxrot mit heller Mitte, Knospen blutrot, hält lang, duftend, s. reichblüh., hoch über dem grossen Laub stehend. (Andenken an L. Späth × Marie Legray) . . . . . 10 Stück ℳ 15.—	2.—		
Syringa-Halbstämme ℳ 2.–, Treibflieder, stark ℳ 1.50–3.—			
Tamarix (Tamariske) **africana,** sehr schön, blaugrün	0.50		
„ **gallica glauca,** blaugrün	0.60		
„ **germanica, tetrandra**	0.50		
„ **japonica,** sehr elegant, fein belaubt	0.60		
Tilia (Linde) **tomentosa, Silberlinde,** ungarische, rundkronig	0.60	2.—	5—10
„ **americana** L., Schwarzlinde, grossblättrig, Unterseite dunkelgrau	0.80	2.—	3—5
„ **Moltkei,** schnellwüchsig, grossblättrig	—	2.—	5.—
„ **parvifolia** kleinblättrige Steinlinde, mittelstark wachsend, sehr reicher Blütenflor zu Anfang Juni (Honiglinde)	0.60	1.50	2—5
„ **platyphyllos, Sommerlinde,** schnellwüchsig, für feuchten Boden, blüht Ende Juni	0.60	1.50	2—5
„ **spectabilis,** starkwüchsig, Wuchs etwas hängend, Laub unterseits grau	0.80	2.—	2—5
„ **alba (argentea),** hängezweigige Silberlinde	1.—	2.—	3—6
„ **euchlora** (Dasystilla), **Krimlinde,** glänzend grün . . 100 St. Mittelstärke ℳ 130.—	0.80	1 50	3—10
Ulmus (Rüster), **americana aurea** goldgelb, aufrechtwachsend	1.—	3.—	3—8
„ **americana pendula,** hängend, für Lauben und Solitärbäume	—	1.80	3—5
„ **campestris,** Feldrüster (Alleebaum) . . . . . 100 St. ℳ 120.—	0 40	1.40	
„ „ **coryllifolia,** korkige Rinde, kleinblättr., **purpurea,** rotblättr.	1.—	1.50	5.—
„ „ **fol. arg. marg.,** buntlaubig	0.80	2.—	5.—
„ „ **monumentalis,** sehr schön geschlossener u. aufrechter Wuchs		3.—	—
„ „ **umbraculifera** (Kugelulme), gut für Vorgärten und kleine Wege . . .	—	2.—	3—6
„ „ **van Houtte,** goldgelbe Belaubung	—	2.—	
„ **montana,** grossblättrige, dunkelgrüne Belaubung	—	1.50	3—5
„ „ **fastigiata** (Pyramidenulme)	1.—	3 —	5.—
„ „ **folg. arg.,** weissbuntblättrig, prächtig für schmale Strassen	—	2.—	4—8
„ „ **macrophylla.** Grossblättrig und starkwüchsig	0 80	1.50	
„ „ **pendula,** Trauerulme, grossblättrig	—	1.50	3—5
„ „ **Wredei aurea,** gelbblättr., **superba,** holländ., pyramidenf. Wuchs . . .		2.50	3—5
Viburnum (**Schneeball**) **plicatum,** prachtvoll, zierlich belaubt, mit blend. weissen Blütendolden. Zum Treiben vorzüglich	0.80	1.50	
„ **lantana** wollblättriger Schneeball	0.50	1.50	
„ **opulus sterile,** Schneeball, zum Treiben . . . . 10 St. ℳ 4.—, 100 St. ℳ 35.—	0.50	1.50	
***Vinca minor,** kleinblättriges Immergrün für schattige Plätze . 10 St. ℳ 3.—, 100 St. ℳ 25.—	0.40		
* „ „ **fl. albo,** weissblühend . . . . . 100 St. ℳ 30.—	0.40		
* „ **major,** grossblättrig . . . . . 10 St. ℳ 3.50, 100 St. ℳ 30 —	0.40		
* „ „ **fol. aur. var.,** goldbunt . . . . . 100 St. ℳ 35.—	0.50		
§**Vitis** (Wein) s. Schlingpflanze	0.50		
Weigelia in Sorten und vielen Farben, früh- und spätblühend . . . 100 Stück ℳ 35 —	0.40		
Yucca filamentosa, starke Pflanze, blüht jährlich . 10 St. ℳ 1.50—12.—, 100 St. ℳ 100,—	1.50		
Zelkowa carpinifolia. Ulmacee, stark, feines Gehölz für Park, Blätter klein, grob gekerbt . . . . . Hochstämme 10 St. ℳ 10.—, 100 St ℳ 85.—	0.80	1.25	3.—

Sortimente für kleine und grosse Gärten.

Gehölze verpflanzt, schöne Sorten.

Ziersträucher, 3–4jährig	10 Stück	ℳ 3.50,	100 Stück	ℳ 30.—
Vorsträucher und bessere Ziersträucher	10 „	„ 4.50,	100 „	„ 40.—
Ziersträucher, einschliesslich buntblätteriger und Veredlungen	10 „	„ 5.50,	100 „	„ 50.—
Starke Sträucher, 1,50–2 m hoch	10 „	„ 7.50,	100 „	„ 60.—
Baumartige Gehölze, 2—3 m hoch	10 „	„ 10.—,	100 „	„ 80.—

Für besonders starke Auswahl entsprechend höhere Preise.

Einzelpflanzen sind von Mark 10—30 das Stück lieferbar.

Alleebäume und Solitärs!

Für grössere Parkanlagen empfehle ich eine ganz besonders starke Qualität starker, breitkroniger oder pyramidaler **verpflanzter** Bäume aller Art. Bei Waggonbezug kann ich hierin Landschaftsgärtnern grosse Vorteile bieten.

Nadelhölzer (Coniferen, Zapfenträger)

zur Bepflanzung kleiner und grösserer Gärten und Parkanlagen in vielen schönen Sorten in den verschiedenen Stärken, mehrmals verpflanzt, gut Ballen haltend, von 0,50—30 ℳ das Stück und höher. Der Wert einer Conifere liegt nicht allein in der Höhe, sondern in dem schönen Bau der Pflanze und der Sicherheit des Anwachsens. Meine Kulturen hierin sind sehr bedeutend und schön kultiviert.

Zur vollen Schönheit gelangen alle Nadelhölzer, wenn sie im Sommer viel Wasser und Dunggüsse erhalten, besonders im trockenen Herbst und nach längerem Frost im Frühjahr.

	Höhe in cm	1 Stück ℳ
Abies balsamea, Balsamtanne, sehr schön, schlank	100—140	2.50
„ **concolor**, blaufarbige Weisstanne, lang- und breitnadelig	80—120	4.00—8.00
	150—300	15—30
„ „ **violacea**, herrliche Form, sehr schöne, blaugrüne Farbe	40—60	1.50
	60—70	3.—
	180	5—8
„ **Nordmanniana**, Nordmannstanne. Prachtpflanzen, breit, dunkelgrün	50—80	2.—
	100—120	5.—
	120—150	10—20
„ **nobilis glauca**, herrlicher Baum mit dunkelblau gefärbten Nadeln. Solitärpflanzen 15—20 ℳ	40—50	2.50
		15—20
„ **pectinata**, Weisstanne, hart, gut für schattige Stellen	50—60	1.00—1.50
	150—170	3—4
„ **Pinsapo**, Spanische Weisstanne, prächtig, verlangt etwas geschützten Standort	30—40	2.—
„ **Veitchi**, reizend, winterhart, aus Japan, unterseits silberweiss	120—130	5.—
	200	10.—
Cedrus Deodara, Himalaya-Ceder . . . . . stärkere 8—10 ℳ	120	5.—
„ **atlantica glauca**, blaugrün, lange unverzweigte Äste	120	4.00—6.00
Cephalotaxus Fortunei (Kopfeibe), China und Japan, nicht hochwachsend, Taxus ähnlich, mit 6—8 cm langen glänzend grünen Nadeln, Zweige etwas überhängend	80—100	3—5
Chamaecyparis (Lebensbaum-Cypresse), **Lawsoniana**, Lawsons C., breit und hoch wachsend	60—80	1.20
	120—140	1.80
	140—160	2.—
	170	2,50
	200	3.—
	230	5.—
„ **Lawsoniana Alumi**, Säulen-Cypresse, stahlblau, schlank, dicht garniert. 2½ m hohe 15—20 ℳ	70—100	1.80
	100	2.50
	120	3.—
	120—150	5.—
	150—180	8—10
„ „ **erecta viridis**, aufrecht, saftig grün, dicht	60—120	1.50—3.00
„ „ **glauca**, blau, s. schnellwachsend, hart	240	4.00—10.00
„ „ **lutea**, goldgelbe Färbung, nicht ganz hart	50—70	3.—
„ „ **nutkaënsis** (Nutka-L. aus dem westlichen Nordamerika). Wuchs schlank, pyramidal, Zweigspitzen leicht im Bogen überhängend. In jeder Grösse dekorativ, Nadeln frischgrün, auch im Winter	130—150	4—6
	100—130	3.—
„ „ **Triumph von Boskoop**, blau, schön . . s. starke 10—15 ℳ	160—170	6.—
	200	12—15
„ **pisifera plumosa**, dunkelgrün, breitwachsend	80—100	1.20
	100—120	1.50
„ „ „ **aurea**, goldgelb, hart	50—70	—.80
	70—80	1.20
	120—140	1.80
	150—170	3.—
„ **squarosa glauca**, buschig, überaus zierlich, Bezweigung leicht abstehend, an den Spitzen überhängend, während des frischen Triebes silberblau gefärbt	50—80	1.20
	80—100	1.50
	100—130	2.50
Juniperus chinensis, chinesischer Sadebaum (Wacholder)	80—100	2.00—3.00
„ „ **aurea**, goldgelbe Triebe	60—80	2.00—3.00
„ „ **hibernica**, Säulen-Wacholder	30—50	1.50
„ **Sabina**, gemeiner Sadebaum, breitwachsend	50—60	1.50
	70	2.50
„ „ **tamaricifolia**, nadelförmig, blaugrün, breitwachsend	30 h 40 br.	2.00—3.50
„ **virginica glauca**, stahlblau	60—70	1.25
	120—150	2.50
„ **tripartita**, blaugrün, schön! breitwachsend	80	3.—
Larix europaea, gemeine Lärche . . . . . 10 St. schöne Pflanzen 10 ℳ	100—150	1.—
	200—250	2.—
„ **leptolepis**, japanische Lärche mit blaugrüner Belaubung	80—100	1.50—2.—
Picea coerulea, blaugrün, stark (alba), amerikanische Weissfichte	100—120	1.80
	130—150	2.50
	150—180	3.50
„ **excelsa**, Fichte, Rottanne . . . . . 100 St. 120 ℳ 100 St. 180 ℳ	60—80	1.—
	80—100	1.20
	100—120	1.50
	120—160	2.—
	160—180	2.50
„ „ **elegantissima**, Nadeln gelblichweiss	40—50	0.80
	60—80	1.25
	100—130	2.—
	130—150	3.50
„ „ **fastigiata**, s. schlank pyramidal wachsend	130	2.50
„ „ **Helene Kordes** (neu), kegelförmig, dichter, gleichmässiger Wuchs	40	2.—
„ „ **inversa**, zieml. stark wachs., Aeste etw. stehend, Zweige schlaff herabhäng.	50—60	3.—

	Höhe in cm	1 Stück ℳ
Picea excelsa polita, glattzweigige Torano- od. Tigerschwanzf., aus Japan; ganz eigenartig schön, aufstrebender Wuchs, steife Zweige, dolchspitzig stechende Nadeln; die starrste aller bekannten Fichten	60—70	3.—
„ „ **pumila**, breitwachsend, gedrungen, plattrunde Zwergform mit schwarzgrünen Nadeln	40	1.50
„ „ **pyramidalis (columnaris)**, säulenförmig	70—90	2.—
	100—130	3.—
„ „ **Remonti**, kugelförmig, sehr schön, niedrigbleibend	30—50	1.50—2.00
„ „ **orientalis**, morgenländische Fichte, sehr hochgehend	80—120	2.50—5.00
„ **Omorica**, schlank, kurze Zweige, unterseits silbergraue Nadeln, sehr hart. (Vom Himalaya)	120	3.—
„ **pungens**, schöne Form aus Nordamerika (Silberfichte)	50—60	1.50
„ „ **argentea**, herrlich silberweisse Form (Blautannen)	80	3.—
	100—120	5.—
	120—150	10—15
„ „ „ aus Samen gezogen (Blautannen)	60—70	1.20
	80—100	2.50
„ „ **glauca**, mit blauweissen Nadeln (Blautannen)	40—60	2.—
	60—80	3.—
	80—100	4—5
	120—150	5—8
	150—160	10—20
„ „ **Kosteriana**, herrlich gefärbt, noch schöner wie argentea	80—100	5—6
	150—170	12—20
„ **sitchensis**, Sitka-Fichte, blau, spitze Nadeln — 100 St. 100 ℳ; 100 „ 120 „; 100 „ 200 „	100—130	1.20
	130—150	1.50
	170—200	2.50
Pinus Cembra, Zirbelkiefer, dicht und gedrungen, pyramidenförmig, s. schön	80	2.50—3.50
	120—150	5—8
„ **laricio austriaca**, österr. Schwarzkiefer	60—70	1.—
	100—130	1.50
	130—150	2.50
„ **montana** (Mughus), Knieholzkiefer, passend für Vorpflanzung und Felsen	40—60	1.20—2.00
„ **Strobus**, Weymouths-Kiefer, wird 30—40 m hoch, silbergrau — 100 St. 80 ℳ	100—120	1.—
	120—150	1.50
„ „ **excelsa**, „ sehr langnadlig	80—100	1.50—2.50
Podocarpus koreana, Taxusähnlich, breitnadelig, glänzend	50—60	2.—
Pseudotsuga Douglasi, Douglas-Tanne, sehr schnell- und hochwachsend	120—150	1.50
	150—180	2.50
	180—200	4.—
„ „ **glauca**, blaugrün	80—200	2.00—8.00
	100—120	6.—
Taxus baccata, gemeiner Eibenbaum, zu Hecken geeignet — 100 St. 70 ℳ; 100 „ 150 „; 100 „ 280 „; 100 „ 350 „; 100 „ 480 „; extra schöne Solitär 10—50 „	30—40	0.80
	60—80	1.80
	80—100	3.—
	100—120	4.—
	125—140	6.—
	140—170	10.—
„ „ **adpressa stricta**, kurze, dicke Nadeln	40	1.50
„ „ **aurea var.**, schön goldgelb, breitwachsend	30—40	1.20
	40—60	2.50
„ „ **fastigiata (hibernica)**, **Säulen-Eibe** feine Solitärpflanze	30—50	1.20
	50—70	2.50
„ „ „ **aurea** „ goldgelbe gestreifte Nadeln	30—40	1.—
	40—60	2.—
	60—70	3.50
Thuya occidentalis, gewöhnliche Hecken-Thuya, hart, verträgt einen zweimaligen Schnitt im Jahre sehr gut — 100 St. 50 ℳ; 100 „ 60 „; 100 „ 90 „; 100 „ 120 „; 100 „ 150 „; 100 „ 180 „	40—60	0.60
	60—80	0.75
	80—100	1.—
	100—120	1.50
	120—140	1.75
	140—160	2.—
	170—200	3.—
„ „ **aurescens**, gelbgrün	150—180	4—5
„ „ **atrovirens**, schwarzgrün, schnellwachsend	150—180	7.
„ „ **Boothi**, saftgrün, sehr dicht — 100 St. 220 ℳ	80—100	2.50
„ „ **Ellwangeriana**, bildet zierliche, dicht bezweigte Pyramiden, zu Einzel- und Vorpflanzungen, auch zu Gräberschmuck sehr zu empfehlen	40—60	0.80
	60—80	1.—
	100—120	2.—
	120—140	2.50
extra breite, dichte Pflanzen	160—180	3.50
„ „ **gigantea** (Lobbi), Riesenlebensbaum mit dunkelgrüner Färbung	100—120	3.—
	120—160	4—5
„ „ „ **aurea spica**, mit gelben Spitzen	130—140	5.—
„ „ **globosa**, runde Kugeln bildend	100—120	2.50—3.00
„ „ **globularis**, „ „ (in der Jugend schön)	70	1.50
„ „ **Hoveyi**, eirunder, gedrungener Bau, hellgrüne Färbung, besonders empfehlenswerte und beliebte Form	60—80	2.—
	80—100	3.50
„ „ **lutescens**, goldbunt, lebhaft wachsend, zierliche Form	40—60	1.20
	100—120	2.80
	120—140	3.50
	140—160	5—6
„ „ **recurva nana**, dichtbezweigt, Kugelform mit übergebogenen oder gedrehten Zweigspitzen. Für Felsenanlagen sehr geeignet	40—50	1.—
	70	1.50
„ „ **recurvata**, eigentümliche, gedrungene Pyramidenform, Zweige dichtstehend, oft mit gedrehten Spitzen	80—100	3—4
	100—120	6—8
extra Schaupflanzen	120—150	10.—
„ „ **Rosenthalii**, glänzend dunkelgrün, Säulenform, behält auch im Winter ihre lebhaft grüne Färbung	110—140	1.50
	140—170	2.50
„ „ **Vervaeneana**, pyramidal, mit feiner leichter Bezweigung und gelber, im Winter goldbronzeartiger Färbung	100—120	2.50
	120—150	4.—

	Höhe in cm	1 Stück ℳ
Thuya occidentalis Wareana, blaugrün, sehr hart, breit . . . . . 100 St. 200 ℳ 100 St. 250 ℳ	80—100 100—120	2.50 3.—
„ **orientalis elegantissima aurea**	120—150 60—80 80—100 120—140 140—160	4.— 1.80 2.50 3.— 5.—
Thuyopsis dolobrata (Hiba-Lebensbaum), ebenmässig, breit pyramidal, breitschuppige, glänzend hellgrüne Bezweigung	30 90—130	1.— 3.50—5.—
Tsuga canadensis (Helmlockstanne), schön, zierlich, leichte, im Bogen überhängende Bezweigung	120 170 300	3.— 5.— 12.—

§ Schlingpflanzen.

	1 St. ℳ	10 St. ℳ	100 St. ℳ
4—6jährige extra kultivierte, verpflanzte sehr starke Schlingpflanzen entsprechend höher im Preis.			
Actinidia arguta, japanischer Schlingstrauch, geschlitztblättriger Strahlengriffel, ausserordentlich raschwachsend, schön belaubt, hart . . . . . extra starke ℳ 2,—	1.50	—	—
„ **polygama,** vielseitiger Strahlengriffel, stark- und hochschlingend	1.—	9	—
„ **Kolomikta,** im Frühjahr schön bunt beim Austrieb bis zur Hälfte des Blattes . . .	1.50	14	—
Akebia quinata, bis 4 m hoch werdend, Laub dunkelgrün, Blütentrauben violett, erscheinen Anfang Mai. Früchte bis 10 cm lang, gurkenartig	1.20	10	—
Ampelopsis quinquefolia (wilder Wein) **starke Ranken, aufgebunden**	0.50	3.50	30
„ „ **hederascens** (muralis), **selbstklammernd,** braucht nicht angebunden zu werden	0.50	4.50	40
„ **dissecta,** schön geschlitztblättrig, schnell wachsend	0.50	4.50	—
„ **Veitchi,** sehr zierend, selbstklammernd	0.80	7.50	70
„ „ **purpurea und robusta (neu)**	1.—	9	80
„ **Henryana.** Vollkommen hart, Blätter höchst elegant und zierlich mit prachtvoller Panachierung	1.—	8	60
„ **Engelmanni,** selbstkletternd, zierl. Belaubung mit schöner roter Herbstfärbung .	0.60	5	40
„ **Maximowiczi,** starkwachsend, selbstkletternd, grosses, geteiltes Laub mit schöner roter Herbstfärbung	0.80	7	—
Aristolochia Sipho (Pfeifenblatt), starke Ranken	1.50	14	—
Asclepias tuberosa. Starkrankend und kletternd, schönes Laubwerk	1.—	—	—
Bignonia radicans (Tecoma), Trompetenblume, gelbrote Blumen, extra stark, 2 m lange Triebe	1.—	8	—
„ **grandiflora speciosa,** buschartig, stark, orangerot	1.—	9	—
„ **speciosa rubra,** rot	1.—	—	—
„ **semperflorens**	1.20	—	—
Celastrus orbiculata, stark und hochschlingend, Laub rundlich grün. Früchte s. zierend	1.50	12	—
„ **scandens,** gemeiner Baummörder, stark wachsend und sich fest anschlingend . . .	0.80	7	—
Clematis, wilde Waldrebe, sehr reichblühend, stark, kleinblätterig	0.60	5	40
in 20 schönen, grossblumigen Sorten, stark, in Töpfen	1.—	9	85
„ **viticella,** hellblaublühend.			
„ **vitalba,** gem. Waldrebe, weissbl.			
„ **erecta alba.**			
„ **flammula** robusta, spätbl., kleine weisse, s. duft Blütenrisp., hart 1 ℳ			
„ **graveolens,** gelbblühend.			
„ **orientalis flava.**			
Clematis venosa, grossbl., hellblau mit weiss, gestreift.			
„ **Lanuginosa,** grossbl., hellblau.			
„ **paniculata,** aus Japan, sehr reich- u. spätblüh, kleinbl., weiss, duft.			
„ **viticella carmesina,** rosa samtig.			
Efeu, grossblättriges, sehr starke Ranken, in Töpfen	0.60	5.50	50
„ kleinblättriges, starkes in Töpfen } 1,50 m lang mit 3—5 Trieben	0.70	6.50	60
„ in Sorten	0.80	7	
Evonymus radicans fol. arg., gut zu Einfassungen, weissbuntes Laub	0.40	3.50	30
Glycine chinensis (blaue Glycine), stark	1.50	14	130
„ **multijuga,** sehr starkwachsend, Blätter gross, lebhaft grün, hängende Blütentrauben, 0,75—1 m erreichend. Blumen etwas heller als Glyc. chinensis	2.50	—	—
Hydrangea Schizophragma, starkwachsend, Blumen H. paniculata ähnlich	1.—	9	—
Jasminum nudiflorum aureum, frühblühender, gelber Jasmin, Triebe grün	0.40	3.50	—
„ **officinale,** weissblühend, wohlriechend	0.60	5	—
Lonicera brachipoda aurea reticulata, für Felspartieen . . . . . extra stark ℳ 1.20	0.80	6	50
„ **fuchsioides** (gelbrotes Gaisblatt), sehr schön, stark . . . . . „ „ „ 1.50	0.80	7	65
„ „ in verschiedenen Sorten, schön, stark (**Halleana, Xylosteum etc.**) . . .	0.70	6	—
Periplocca graeca (griechische Baumschlinge), glänzend grünes Laub, raschwachsend, sehr hoch rankend . . . . . sehr stark 1,50—2 ℳ	0.50	4.50	40
Polygonum baldschuanicum (Knöterich). Starkwachsend, von Juni bis in den Herbst hinein sich mit langen rötlichweissen Blütenrispen bedeckend, sehr wertvoll	1.50	12	—
Rosa multiflora (Rankrosen) in Sorten (siehe vorne)	0.60	5	45
Vinca major fol. var. (gelbbuntes Immergrün), breitblättrig	0.50	4	35
„ „ **viridis,** grün, grossblättrig, extra stark	0.40	3	28
„ **minor** „ und **fol. var.,** kleinblättrig, grün und gelbbunt	0.50	4.50	40

* Immergrüne Pflanzen etc.

	1 Stück ℳ	10 Stück ℳ	100 Stück ℳ
Aucuba, breite Pflanzen, in Sorten . . . . . extra starke 3—5 ℳ	1—2	15	120
Berberis in Sorten	0.50	4	35
Buxus, in Sorten, 40—50 cm hoch und breit, rund oder pyramidal geschnitten . . .	2.00	18	150
„ starke breite Pyramiden, 60—80 cm, 100 cm . . . (bis 2 m hoch à 10—15 ℳ)	3—6	30—50	—
Ligustrum, in schönen Sorten, starke hohe Pflanzen	0.50	4.50	40
Laurus cerasus, in Sorten, stark, buschig, bis 1 m hoch und breit	1.—	8	75
„ „ sehr breite, 1,50 m hohe, 1 m breite, s. gut gebaute Büsche	3—5	20—45	—
Mahonien, zu Hecken, als Unterpflanzung etc.	0.40	3.50	32
Pyracantha coccinea & Lalandi (Feuerdorn) [Crataegus]	1.—	9.—	80
Rhododendron mit Knospen, in schönsten Sorten . . . starke breite Pfl. 3—10 ℳ	2—4	30	250
Azalea mollis und **pontica,** mit Knospen u. Trieben . . . stärkere 2.50—5 ℳ	1.50	14	
Magnolien, stark, gut in Knospen . . . s. breite bis 2 m hohe Pflanzen 8—20 ℳ	5,—	45	
Ilex, grüne und bunte . . . . . für Hecken, 70 cm hoch, 100 St. 60 ℳ . . .	3—10		

Stauden, perennierende.

Ein vorzügliches Sortiment der best geeigneten Stauden zur Ausschmückung von **Rasen, Rabatten, Felspartien** etc., starke Pflanzen. 1 Stück 40 ₰, 10 Stück ℳ 3.50, 100 Stück ℳ 30—40.—

Freiland-Farne . . . . . 100 St. ℳ 30 | **Pensée**, extra schön . . . . 100 St. ℳ 6

Vergissmeinnicht . . . . . 100 St. 4 ℳ

Dahlien. — Zwiebelgewächse aller Art. — **Einfassungspflanzen.** } aus den Kulturen von J. Lambert & Söhne

Alle Arten Beet- und Gruppenpflanzen der Saison in bester Ware

Obst- und Hecken-Wildlinge.

	100 Stück	1000 Stück	10000 Stück
	ℳ	ℳ	ℳ
Rosa canina (Rosen-Sämlinge) veredlungsfäh., krautartig verpfl., 5—8 mm Wurzelhalsstärke	4.—	35	300
„ „ okulierfähig, krautartig verpflanzt, 3—5 mm Wurzelhalsstärke, für niedere	3.—	25	200
„ „ hochstämmige . . . . . (Sämlingstämme 100 St. ℳ 35.—), Waldstämme	20.—	150	—
Quitten, sehr schön, stark, gut bewurzelt	6.—	50	—
Akazienpflanzen, 30—50 cm hoch, 1j.	1 50	12	100
50—80 „ „	1.80	14	130
80—120 „ „ 2j.	2.50	22	200
Weissdorn, 1jährig, I. Wahl	2 50	20	160
„ 2- und 3jährig, I. Wahl, verpflanzt	3.—	25	220
Apfelwildlinge, I. Wahl	5.—	30	280
Birnwildlinge, I. Wahl	6.—	40	300
Doucin, I. Wahl	7.—	60	—
Kirschen, I. Wahl	4.—	35	—
Pflaumen, St. Julien, I. Wahl	6.—	50	—
Weidenstecklinge (vor Januar zu bestellen!). Beste Binde- und Korbweidensorten, fertig geschnitten	0.80	6	50
Schottische Zaunrosen (rubiginosa), 1j. Sämlinge für Hecken	8.—	50	350

Spargelpflanzen.

Krautartig verpflanzt. Kulturangabe auf Wunsch. Starke, gesunde Pflanzen.

Argenteuil, frühe, sehr dicke Pfeifen liefernd, 1jährig	3.—	25	—
„ „ extra schöne Pflanzen, 2jährig	3.50	30	—
Ruhm von Braunschweig, vorzügliche Sorte, 1jährig	2.50	22	—
„ „ „ „ „ 2jährig	3.—	25	—
Schneekopf, Köpfe weiss, sehr frühtreibend, einjährig	2.50	22	—

Rhabarber-Stauden (vorzüglich zu Compot.)

Echt rotstieliger, verbesserter Queen Victoria } starke Teilstauden.
Stuttgarter blutroter Riesen . . . . . } 1 St. 50 ₰, 10 St. ℳ 4.—, 100 St. ℳ 35.—.

Rosen-Veredlungs-Reiser

(Ueber 3000 Sorten. — Versand nur per Nachnahme.)

Rosen-Okulier-Reiser. Versandzeit: Juli, August, September. Vor Mitte Juli wolle man die Reiser nicht verlangen.

Die Preise verstehen sich per Sorte, à 4—8 Augen, je nachdem der Vorrat die Abgabe erlaubt.

Nach meiner eigenen Wahl: 10 beste Sorten aus allen Klassen . . . . . ℳ 3.— 25 Sorten ℳ 5.—
50 „ „ „ „ „ . . . . . ℳ 10.— 100 „ ℳ 15.—
10 neuere Sorten „ „ „ . . . . . ℳ 4.50 25 „ ℳ 8.—
oder 100 Augen in 10 Sorten aus allen Klassen ℳ 3.—, 500 Augen in 20 Sorten aus allen Klassen ℳ 12.—

Nach Wahl der Besteller (4—8 Augen):

Remontant-, Bourbon-, Remontant-, Moos-, Schling-, Gestreifte-, Noisette-, Polyantha-Rosen . 1 Sorte 25 ₰
Tee-, Teehybriden . . . . . 1 „ 40 „
100 Augen einer Sorte durchschnittlich . . . ℳ 3.—

Neuere von 1909 bis 1910 . . . . . 1 Sorte 50 ₰
„ „ 1911 „ 1912 . . . . . 1 „ 70-80 „
„ „ 1913 . . . . . 1 „ 100 „
nur Hybrid-Remontant- und Kletterrosen etc. % ℳ 2.—

Rosen-Copulier-Reiser. Versandzeit: Oktober bis März.

Preise wie Okulier-Reiser. **Engros-Preise** für Rosen-Okulier-Reiser auf Befragen brieflich.

Obst-Edelreiser 1 Reis mit 8—10 Augen . . . . . ℳ 0.20
100 Augen einer Sorte . . . . . ℳ 1.50

Rosenstäbe und Pfähle aus Schmiedeeisen (schwarzlackiert, zugespitzt). Diese Pfähle sind **unverwüstlich**, überstehen jede Art Holzpfähle um Jahrzehnte, sehen sehr schön und elegant aus, die Pflanzen lassen sich sehr gut daran befestigen. Empfehle selbe in folgenden Grössen:

	Höhe m	1,—	1,25	1,50	1,80	2,—	2,50
	Preis ℳ	0,35	0,40	0,45	0,48	0,50	0,60 p. Stück.
Tonkinstäbe (Bambus)	Höhe m	1,15	1,50	1,80	2,—	2,40	
	Preis ℳ	10,—	15,—	20,—	25,—	30,—	per 100 St.

Zierkorkholz für Wandbekleidungen etc. . . . . ½ Kilo 50 ₰, 5 Kilo ℳ 4.—, 50 Kilo ℳ 25.—
Birkenrinde, sehr schöne, breite und lange Stücke . . . . . 5 Kilo ℳ 2.50, 50 Kilo ℳ 20,—
Numerier-Pressen, zum Eindrücken der Nummern auf Bleistreifen 4stellig 20 ℳ, 3stellig 15 ℳ
Porzellanschilder mit eingebrannter Schrift . . . . . 1 St. 20 ₰, 100 St. 18 ℳ
Nummer- und Pflanzenschilder aus Holz z. Anhängen, gestrichen u. angebunden 10 cm lang 100 St. ℳ 1.20
Aluminium-Etiketten (mit Bleistift zu beschreiben). Die Schrift hält 5—10 Jahre. per 100 zu 3—6 ℳ je nach Grösse, Kupfer- oder Bleidrähte dazu 100 Stück 50 ₰
„ **Tinte**, per Flasche 50 ₰.

Da ich das Pflanzmaterial in jeder Stärke und zum grossen Teil besonders vorbereitet in grossen Mengen selbst kultiviere, bin ich in der angenehmen Lage, mir übertragene Garten- und Parkanlagen billig, schnell und mit besten und schönsten Pflanzen herzustellen. Die Wege- und Erdarbeiten, Rasenanlagen, Grotten- und Holzbauten werden mit ganz geringem Nutzen hergestellt.

Garantie für das Anwachsen übernehme ich, wenn die Pflanzung unter meiner Leitung geschieht und ein Uebereinkommen getroffen wird. (10—20% Aufschlag auf die Pflanzenrechnung.)

Ein Besuch meiner grosen Rosen-, Obst-, Coniferen- und Ziergehölz-Baumschulen bei Trier (Zeughausstrasse) wird jeden befriedigen und mich stets freuen.

Bureau und Hauptkulturen Zeughausstrasse 43 (St. Marien), Haltestelle der Elektr. Bahn Zeughaustrasse der Strecke Stadt-Friedhof oder Porta nigra - Römerstrasse—Zeughausstrasse.

Werkzeuge, Geräte und gärtnerische Bedarfsartikel.

Alle Gegenstände sind besten Fabrikates und neuester und praktischster Konstruktion.

Kaltflüssiges Baumwachs
(J. Bärtschi.) Prämiliert Karlsruhe, Dresden, Görlitz.
Hält sich mehrere Jahre ohne zu verderben.
Büchsen
(infolge des Zolles sind die Preise erhöht):

1/8	1/4	1/2	1	2	5	Kilo Inhalt
0.60	0.90	1.60	3.00	5.00	12.00	Mark.

Kaltweiches Baumwachs
Marke Apfelbaum ist seit 15 Jahren erprobt, sehr geschmeidig, leicht verstreichb., springt nicht ab; läuft bei größter Sonnenhitze nicht ab, schadet niemals, selbst den zartesten Trieben nicht. Von Autoritäten empfohlen. In roten Büchsen zu:

30 gr	1/8	1/4	1/2	1	2	5 Kilo Inh.
0.20	0.40	0.60	1.10	2.—	3.80	9.— Mark.

Mähmaschinen, dauerhafteste . . . . . 35—60 ℳ
Obstpflücker . . . . . 2,— „
Okuliermesser mit Rindenlöser aus Elfenbein . . . . . 2,— „
Copuliermesser „ „ „ „ . . . . . 2,— „
S. Kunde & Sohn's Garten- u. Baumschulhippen . . . 1,70—4,— „
do. do. Modell Gaucher . . . . 4,50—6,— „
do. **Ziehend schneidende Gartenschere** . . 6,50—10,— „
do. **Rebscheren,** 1- und 2-schneidig . . . . . 2,50—4,50 „
do. **Blumenpflückschere** . . . . . 3,50 „
Raupenscheren, sehr dauerhaft . . . . . 4—7,— „
Baumsägen . . . . . 2—3,50 „
Grassichel . . . . . 1,50 „
Baum- u. Gartenscheren . . . . . 2,50—7,— „
Grasscheren zum Beschneiden der Kanten . . . . . 2,25 „
Rosenstamm-Entdorner (Weck).
„ Kunde & Sohn, extra. . . . . 45,— „
Heckenscheren . . . . . à 4, 5, 6 u. 7 „
Handspritzen, stark . . . . . 10,50—12,— „
Peronospora-Spritzen (Verbesserte Weinbergsspritze (System Gaillot)
à 14 Liter Inhalt . . . . . 38,— ℳ
à 19 „ „ . . . . . 40,— „
Schwefelzerstäuber (Blasebalg) einfache . . . . . 2,50 „
„ grosser Rheinischer, zum Tragen auf dem Rücken . . . 20,— „
„ **Zerstäuber „Flora“,** mit Blasebalg, vorzügl. arbeitend, für Fostit, Schwefelblüte etc. . . . . 8,— „
Spaten, Garantie Gussstahl mit Stiel in langer Stahlhülse . . 4,50 „

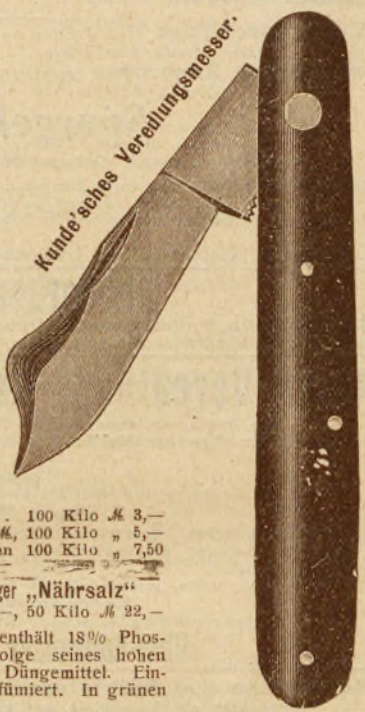

Rosenerde, Mischung . . . . . 100 Kilo ℳ 3,—
Heideerde, I. Qualität . . . . . 5000 Kilo 150 ℳ, 100 Kilo „ 5,—
Torfmull, I. Qualität, fein zur Bedeckung der Beete und Baumscheiben 100 Kilo „ 7,50
(auch in ganzen Ballen circa 125 Kilo).

Professor Wagner's Garten- und Pflanzendünger „Nährsalz“
½ Kilo ℳ 1,—, 50 Kilo ℳ 22,—

Pflanzen-Nährsalz „Bornin“ enthält 18% Phosphorsäure, 13% Stickstoff, 14% Kali, infolge seines hohen Düngegehaltes billigstes und ausgiebigstes Düngemittel. Einfachste Verwendung, sauber, angenehm parfümiert. In grünen Büchsen zu

40 gr	1/8	1/4	1/2	1	2	5	Kilo Inhalt
0.20	0.40	0.60	1.10	2.—	3.80	9.—	Mark

Gartenrasen I. feinste Teppich-Mischung . . . per Kilo ℳ 1,40, 50 Kilo ℳ 65,—
„ für Bleichwiesen . . . . . „ „ „ 1,—, 50 „ „ 40,—
Grottensteine, rote Lavasteine, ab Trier 100 Kilo ℳ 2.50, 10 000 Kilo ℳ 200,—

Mittel gegen Ungeziefer, Bindematerial.

Insektenvertilgungsmittel „Antipulicin“ Wirks. u. radik. Mittel geg. Erdflöhe, Raupen, Schnecken, Ameisen, rote Spinne, Blattläuse usw. Seit Jahr. in Gebr., bei jed. Witter. anwendb., für Pflanz. abs. unschädl., Anwend. einf., wird in Blechbüchsen geliefert. In gelben Blechbüchsen zu

50 gr	1/8	1/4	1/2	1	2	5	Kilo Inhalt
0.20	0.40	0.60	1.10	2.—	3.80	9.—	Mark

In grossen Blechkannen von 17—20 Kilo Inhalt netto zu ℳ 1.70 das Kilo.

Nicotin, concentriertes, gegen Blatt-, Schildläuse etc. in Büchsen (s. verdünnt anzuwenden) . . . . . ½ Kilo ℳ 3,—
Raupenleim, zur Herst. der Klebegürtel 1 Kilo-Büchse ℳ 1,—, 5 Kilo-Büchse ℳ 4,50
Tabakstaub zum Aufstreuen gegen Blattläuse . . . . . 5 Kilo ℳ 1,50
Tabakrippen zum Räuchern . . . . . 5 Kilo ℳ 1,50
Ventilato-Schwefel . . . . . 1 Kilo 60 ₰
Raphiabast zum An- und Aufbinden von Pflanzen ½ Kilo 60 ₰, 5 Kilo ℳ 5,50
Cocosfaserstricke zum Anbinden der Obstbäume ½ Kilo 50 ₰, 5 Kilo ℳ 5,—
Baumbänder aus Cocosgarn, an den Enden mit Draht gebunden

per 100 zu	Länge cm	45	50	60	70
	Preis ℳ	7,50	9,—	10,—	12,—

Trockenes Kupfervitriolpulver zum Herstellen der Bordelaiserbrühe.

Alphabetisches Namensverzeichnis.

A.	Nr.
Abbé Crétin	3800
„ Garroutte	600
„ Louis G. Orozco	1791
Abelle Weber-Paté	400
Abundance	399
Adèle de Bishop	602
„ Pavic	3914
Admiral Dewey	1802
Adrian Reverchon	350
Adrienne Christophle	603
Aennchen Müller	401
Agar	5156
Agate	402
Aglaia	1
Aimable Amie	5158
Aimée Vibert	3915
A. K. Williams	4000
Alba (Centifolie)	5231
„ (odorata)	5656
„ (plena)	5477
„ (rugosa)	5470
Albatross	1806
Alberic Barbier	183
Albert Durand	604
„ Hoffmann	605
„ Payé	4001
„ Stopford	606
Alberto N. Calamet	1807
Albertus Groht	4002
Albida	5287
Alcime	5157
Alex. Hill Gray	624
Alexandra	607
„ Zarifi	623
Alexandre Girault	182
„ Trémouillet	184
Alexis Lépère	4005
Alfred Colomb	4007
Alice Alderich	5471
„ Bromhall	625
„ Chamrion	403
„ Corry Wright	1807a
„ de Rothschild	609
„ Garnier	185
„ Graham	1808
„ Hamilton	3802
„ Lemon	1810
„ Rauch	147
Aline Schneider	610
Alister Stella Gray	3916
Alix Roussel	608
A long pédoncule	5245
Alpina rosea	2
Alsace-Lorraine	4009
Alsterufer	1811
Altmärker	1812
Amadis	3
Amalie de Greiff	Seite 39
Amateur Michel Pouget	1804
„ Teyssier	1814
Amber	405
Amélie Gravereaux	5472
America	5473
American Beauty	5044
„ Pillar	8
Améthyste	5
Ami Martin	4012
„ Poncet	611
„ Victor	4013
Amy Hammond	1825
„ Robsart	5341
Andenken an J. Diering	1816
„ an Lydia Grimm	4015
„ an Moritz v. Fröhlich	1817
Andreae (Kesselring)	5690
Andreas Hofer	7
André Gamon	1815
Anemonenrose	5661
Anemonaeflora	5672
Angèle d'Arnex	1819
Angers Rose	397
Anna de Diesbach	4016
„ Mar. de Montravel	404
„ Olivier	613
„ Rübsamen	186
Anne Marie Jacobs	1818a
„ „ Payre	1820a
„ „ von Ferstel	1820
„ Leygues	614
„ of Gierstein	5340
Annie Bésant	1823

	Nr.
Antonie Reschal	616
„ Waterer (Mrs)	5474
Antoine Rivoire	1822
A Parfum de l'Hay	5475
Apfelblüte	406
Apotheker Georg Höfer	1824
Archiduch. Mar. Immaculata	618
Ards Pillar	1826
„ Rambler	1828
„ Rover	4017
Ariadne	5159
Ariel	6a
Armitage H. Moore	1827
Arndt (Ernst Moritz)	351
Arsène Léfèbvre	4019
Arthur G. Goodwin	5636
Arva leany	Seite 86
Aschenbrödel	408
Asra	Seite 86
Asta von Parpart	148
Atropurpurea 5476 u.	5610
„ Polyantha	407
Augenschein	4
Auguste Barbier	187
„ Comte	619
„ Rodrigues	1836
Augustine Guinoisseau	1830
Australie	1835
Austria striata	5611
Austrian Copper	5617
„ Yellow	5612
A. van den Heede	1832
Avelsbach	6
Avenier	188
Aviateur Bleriot	189
„ Michel Mahieu	1837
Avoca	1833
Azalea	149
Azeline Morel	622

B.	
Babette Rambler	190
Baby Elegance	411
Baby Prinzess Juliana	409
Backfisch	410
Bagatelle	9
Balduin	1840
Banksia alba	3959
„ lutea pl.	3960
„ „ hort.	3961
Bar-le-Duc	10
Bardou Job	3900
Baron Bonstetten	4025
„ de Wassenaer	5246
Baronne Charles de Meynard	3950
„ de Rochetaillé	632
„ de Rothschild	4030
„ Henriette de Loew	633
„ Henriette de Snoy	634
Baronesse von Ittersum	16
Baronin A. von Lüttwitz	17
Beatrice	1850
Beauté de Lyon	5638
„ inconstante	636
Beauty of Rosemawr	3805
„ „ the Prairies	11
Bébé fleuri	3806
„ Leroux	412
Belle de Baltimore	12
„ des Jardins	5160
„ Doria	5161
„ Isis	5162
„ Lyonnaise	637
„ Poitevine	5479
„ Siebrecht	1852
„ „ Climbing	1884
„ Vichysoise	3918
Ben Cant	4036
Benoit Comte	4037
Bertha Kleman	638
Berthe Gaulis	1854
Bessi Brown	1855
Bettelstudent	413
Betty	1856
Betty Berkeley	639
Billard et Barrée	642
Birdie Blye	150
Blanc double de Coubert	5480
Blanche double	5229
„ Lafitte	3901

	Nr.
Blanche Moreau	5251
„ Rebatel	414
Blumenschmidt	643
Blush Rambler	13
Bob Davison	4040
Bocca Negra	15
Bonnie Belle	191
Bonny Belle	Seite 3
Bordeaux	14
Bordure	415
Boskoop Baby	416
Boule de Neige	3951
Bouquet d'or	3919
Bouquet rose	192
Brais wick Beauty	Seite 1
„ Fairy „	1
„ Gem „	1
Brenda	5342
Brennus	5163
Bridesmaid	615
Brie Rose	647
British Queen	1860
Bruce Findley	4043
Brunonii fl. pl.	301
Burbank	3809
Bürgermeister Christen	1862
Burgundica	5153
Buttercup	18

C.	
Calocarpa	5483
Camoëns	1865
Canary bird	5355
Cannabifolia	5290
Capitaine Millet	655
Captain Christy	4050
„ „ rote	4051
„ Hayward	4052
„ John Ingram	5252
Cardinal de Richelieu	5164
Cardinal	1866
Carine	1867
Carissima	195
Carmen	5482
Carmin Pillar	20
Caroline d'Arden	4057
„ Testout (Mme)	3260
Caroubier	21
Casimir Moullé	194
Cathérine Bonnard	5171a
„ Mermet	656
„ Seyden	5343
Cato	22
Celia	1869
Céline Forestier	3921
C. H Walsh	4063
Centifolia alba	5231
„ Julie de Mersan	5240
„ major	5233
„ minor	5234
„ muscosa	5244
Céres	5481
César Beccaria	5165
Cesonie	5248
Chanoine Binet des Royes	1873
Charles de Lapisse	1872
„ Gater	4058
„ J. Grahame	1870
„ Lawson	5225
„ Léfèbvre	4059
„ Margottin	4060
„ Métroz	418
„ Molin	1871
„ Wagner	—
Charlotte Klemm	1875
Chateau de Clos Vougeot	1876
„ de Gros Bois	3920
Cherocke	5670
Cheshunt hybrid	1877
Cherry Ripe	1878
Chevreul	5249
Chin-Chin	3810
Christian Curle	198
Christine Wright	Seite 1
Chromatella	3922
Cibles	5491
Cid Le	5484
Cinderella	196
Cineraria	417
Cinnamomea Lehmann	5419
„ mollissima	5420

	Nr.
Cissie Easlea	5639
Claire Jacquier	3923
Clara Pfitzer	419
Clara Stahl	Seite 3
„ Watson	1882
Claude Jacquet	4064
Claudius	1883
Climbing American Beauty	4067
„ Belle Siebrecht	1884
„ Carol Testout	1885
„ Frau K. Druschki	4068
„ Kaiser. Aug. Vict.	1886
„ Le Vesuve	3812
„ Maman Cochet	661
„ Niphetos	978
„ Mme. Jules Groles	1888
„ Marquise de Sinety	Seite 4
„ Papa Gontier	664
„ Richmond	Seite 4
„ White Cochet	662
Clio	4065
Clorophylla	5613
Clos Rose	23
Clotilde Soupert	420
Clotilde Sigrist (Mme)	665
Colibri	421
Colonel Gruau	1891
„ Leclerc	1887
„ R. S. Williamson	1889
„ Seurot	1890
Commandant Beaurepaire	5167
Commandeur Jules Gravereaux	4070
Communis (muscosa)	5253
Comte Amédé de Foras	666
„ de Epremesnil	5490
„ de Raimbaud	4071
„ Foy de Rouen	5166
„ G. de Rochemur	1897
Comtesse de Cayla	3815
„ de Frigneuse	668
„ d'Hinnisdal	4073
„ de Leusse	670
„ de Nadaillac	669
„ d'Oxford	4074
„ Felicie Hoyos	1893
„ Festetics Hamilton	671
„ Icy Hardegg	1892
„ Laure Saurma	674
„ Maggy Starzinska	677
„ Marie Christine Pes	1894
„ Rizza du Parc	675
Conditorum	5168
Conrad Ferd. Meyer	5485
Contessa Cecilia Lurani	1900
Coquina Rambler	197
Cora	5169
Corallina	678
Coronation	4076
Coronet	422
Corry	4077
Countess Annesley	1901
„ Cairns	1902
„ Mary of Ilchester	1907
„ of Caledon	1903
„ of Derby	1904
„ of Gosford	1905
„ of Shaftesbury	1908
Coupe d'Hébé	5218
Cramoisi supérieur	3817
„ Grand de Vibert	5171
„ Picoté	5170
Crimson Damask	5172
„ Globe	5256
„ Grandiflora	19
„ Rambler	129
Crispata	5486
Cristata	5254
Cumberland Belle	5255
C. W. Cowan	1864
Cyclope	423
Cynthia	1911

D.	
Dad Sterling	1915
Dahurica	5421
Daisy Hill	5320

	Nr.
Damascena	5173
Dandy	1914
Daniel Lacombe	3924
„ Lesueur	5487
Danmark	1913
Dawson	24
Daybreak	201
Dean Hole	1917
Debutante	199
De Candolle	206
Defiance	1920
De la Grifferaie	25
Delices de Jeckschot	1921
Delight	202
Desdemona	1923
Désiré Bergera	203
Deuil de L. Compagnon	1922
Deuil de P. Fontaine	5257
Deutschland	5640
Devoniensis	685
Dewdrop	424
Diabolo	204
Diamant	426
Di Bologna variegata	5181
Director W. Cordes	1925
Docteur Andry	4080
Domkapitular Dr. Lager	1928
Dr. A. Hermans	1934
„ Felix Guyon	686
„ Georges Martin	4087
„ Grill	687
„ J. Campell Hall	1935
„ Laude	688
„ Marjolin	5258
„ Mulette	1936
„ Nicolas Welter	1937
„ O'Donnel Browne	1938
„ Ricaud	425
„ W. van Fleet	205
„ William Gordon	4088
Dona Sol Stuart	689
Dora	1929
Dora Hansen	1932
„ van Tets	1939
Dornröschen	1930
Dorothy Page Roberts	1931
„ Perkins	200
„ Ratcliff	1933
Dorpatensis	5422
Double scarlet sweet briar	5359
„ Pink Killarney	1926
„ White „	1927
Duarte d'Oliveira	3926
Duc de Cazes	4078
Duc de Rohan	4082
Ducher	3820
Duchess d'Albe	690
„ de Buccleugh	5174
„ de la Mothe	1940
„ Hedw.d'Arenberg	1941
„ Maria Salviati	691
„ of Normandy	1945
„ of Sutherland	1949
„ of Wellington	1947
„ of Westminster	1948
Duisburg	1950
Duke of Connaught	4083
„ of Edinburgh	4084
„ of Fife	4085
„ of Teck	4086
„ of Wellington	4081
Dumalis	5296
Düsseldorf	1952

E.

	Nr.
Earl of Dufferin	4089
„ of Gosford	1954
„ of Pembroke	4090
„ of Warwick	1955
Ecarlate	1958
Eclair	4091
Edgar Andreu	Seite 2
Edgard Blanchard	1957
Edmée Metz	3268
Edmond Proust	208
Edu Meyer	1961
Edward VII	428
„ Mawley	1959
Edwin Lonsdale	207
Eiffel	33
Eilen Low	429
Eisenach	213
Elaine	1962
El-Ariana	Seite 86
Electra	34
Elie Beauvillain	699
Elisa Boelle	4092
„ Heymann	700
„ Robichon	209
Elisabeth	1965
Elisabeth Barnes	1963
Elise von Schwichow	1968
Ella Bodendorfer	26
Ellen Poulsen	434
„ Willmot	1964
Elli Hartmann	1978
Else von Steinkeller	1977
Elsie	210a
Elymaitica	5298
Emil Fortepaule	28
„ Limmer	1979
Empress Alexandra of Russia	701
„ of China	3822
Enchanter	1966
Enchantress	5175
Entente Cordiale, Teeh.	1969
„ „ Kapuz.	5641
Erbprinzessin Marie von Ratibor	706
Ereostylla	5176
Erinnerung an Schloss Scharffenstein	1971
Erlkönig	30
Erna Teschendorff	431
Ernst Dörell	31
„ Grandpierre	210
„ Hempel	1973
Erzherz. Franz Ferd.	705
Erzherzogin Maria Dorothea	1975
E. T. Cook	1976
Ethel	215
„ Malcolm	1981
Etienne Levet	4093
Etincelle de Parilly	1983
Étoile de Berger	702
„ „ France	1980
„ „ Lyon	703
„ „ Mai	430
„ „ Poitevin	1982
Eugen E. Marlitt	1984
„ Fürst	4095
Eugène Appert	4094
„ Boulet	1985
„ Verdier	5259
Eugenia Bongini	1983
Eugenie Guinoisseau	5260
„ Lamesch	432
„ München	1987
Euphrosyne	29
Eva de Grossouvre	1987
Evangeline	211
Evelyn Dauntessy	1986
Evergreen Gem.	212
E. Veyrat Hermanos	704
Excellenz Kuntze	352
„ M. Schmidt-Metzler	1992
„ von Schubert	353
Excellentie G. van Tienhoven	1990
Excelsa	214
Eurydice	32

F.

	Nr.
Fairy	154
Farbenkönigin	2000
Fatime	5177
Faust	708
Fée Opale	3928
Félicité Parmentier	5178
„ et Perpétué	35
Fellemberg	3824
Ferdinand Batel	2004
„ Chaffolte	4096
„ Lecomte	2005
„ Roussel	217
Fernishurst	2003
Ferruginea	5300
R. Ferox	5488
Fimbriata	5489
Firminio Huet	2002
Fisher & Holmes	4097
Flocon de neige (Poly.)	—
Flora Mc. Ivor	5344
Florence Edith Coulthwaite	2007
„ Haswel Veitch	2001
„ Pemberton	2006
Florence Tron	710
Florentine Laurent (Mme)	711
Floribunda	3929
Flower of Fairfield	366
Fornarina	5179
Fortune's Double Yellow	3930
Fragezeichen	37
Frances Charteris Seton	2009
Francis	216
„ Dubreuil	713
François Crousse	714
„ Coppé	4098
„ Foucard	218
„ Guillot	219
„ Levet	4099
„ Poisson	Seite 2
Franz Deegen	2040
„ Poels	2007
Franziska Krüger	716
Frau Albert Fisher	220
„ Albert Hochstrasser	221
„ A. Lautz	2015
„ Alexander Weiss	434
„ Alfred Mauthner	2010
„ Anna Pasquay	435
„ Anna Schneider	721
„ Bürgermeister Kirschstein	2011
„ Cécile Walter	436
„ E. Fischer	2012
„ Emma Sasse	2013
„ Ernst Borsig	2014
„ Ferd. Paas	2016
„ Frieda Croissant	720
„ Geh.-Rat v. Boch	717
„ Geheimrat Dr. Staub	2017
„ Georg von Simson	38
„ Helene Videnz	49
„ J. Reiter	2021
„ Käthe Roth	2022
„ Karl Druschki	5000
„ Karl Schmid	3274
„ Lilla Rautenstrauch	2025
„ Lina Strassheim	64
„ Margar. Möller	2023
„ Nicola Welter	2027
„ Oberbürgermeist. Piecq	2031
„ Oberhofgärtner Singer	2028
„ Oberhofgärtner Schultze	437
„ Ottilie Lüntzel	438
„ Peter Lambert	2030
„ Philipp Geduldig	2032
„ PhilippSiesmayer	2033
„ Rose Benary	2035
„ Syndica Roeloffs	3825
„ von Brauer	Seite 17
Frl. Octavia Hesse	224
Freda	2037
Freifrau Anna von Münchhausen	2038
„ Ida von Schubert	2039
„ von der Goltz	2041
„ von Marschall	223
Freiherr von Marschall	718
„ von Schilling	719
Freiligrath	354
Friedrichsruh	2044
Friedr. Harms	2040
Fritz Reichsgraf von Hochberg	2045
Fritz Reuter	355
Friquet	722
Froebeli	5301
F. R. Patzer	2036
Fürstin Bülow	723
„ Pless	2046

G.

	Nr.
Gabrielle Thierrard	725
Gallica	5150
„ fl. pl. hort	5151
„ splendens	5152
Garnet Climber	237
Garisenda	228
Gartenstadt Liegnitz	156
Gartendirektor Hartrath	2047
Gaston Bonnier	2048
Gaston Cazalis	727
Gaston Chandon	2049
Gedenke mein	39
Geheimrat Dr. Mittweg	356
Gellert	360
Général Baron Berge	5005
„ v. Bothnia Andreae	5004
„ Gallieni	732
„ Jacqueminot	5006
„ Mac. Arthur	2055
„ Th. Peschkoff	2052
Generalsuperior A. Jansen	2056
Geo C. Waud	2054
Geoffray Henslow	2078
Georg Arends	2079
„ Dickson	2081
„ Reimers	2080
George Elger	439
Georges Cain	5493
„ Pernet	440
„ Schwartz	733
„ Vibert	5180
Georgette u. Valentine	2057
Germaine	2050
„ Chenault	2051
„ (Mlle) Trochon	3325
Germanica	5492
Geschwinds Orden	41
Gigantea	3883
Gil Blas	5182
Gladys Harkness	2058
Glauca	5304
Gloire de Bordeaux	5223
„ „ Bourg la Reine	5009
„ „ Chedane-Guinoisseau	5010
„ „ Dijon	735
„ „ Ducher	5011
„ „ Laurentia	3880
„ „ Margottin	5012
„ des Blanches	736
„ „ Moussues	5275
„ „ Polyantha	445
„ „ Rosomanes	3827
„ d'Orléans	443
„ d'un enfant d'Hiram	5014
„ Lyonnaise	5013
Glutinosa	5305
G. Nabonnand	730
Goethe	5261
Goldelse	2060
Golden Gate	737
Goldfinsh	42
Goldquelle	738
Gottfried Keller	5515
Grace Darling	740
„ Molineaux	2059
Graf Fritz Hochberg	2045
„ Zeppelin	46
Gräfin Ada Bredow	43
„ Chotek	47
„ Marie Henriette Chotek	158
„ Stephanie Wedel	2082
Grange Comlombe	2084
Green Mantle	5345
Greta Fey	225
Grossherzog Adolf v. Luxemburg	2061
„ Friedrich	2065
Grossherzogin Alexandra	2067
„ Eleonore von Hessen	44
„ Marie	2066
„ Mathilde	742
„ Victoria Melitta	2068
Gros Province Panachée	5183
Gruss an Aachen	447
„ „ Dresden	2072
„ „ M.-Gladbach	2069
„ „ Sangerhausen	2070
„ „ Teplitz	2071
„ „ Zabern	45
„ von Tannenhof	Seite 1
Gustav Grünerwald	2075
„ Regis	2076
Gustel Mayer	446

Nr.

H.

Hakeburg 52
Hamlet 747
Hansa 5494
Harrisoni 5616
Harry Kirk 2085
Hauff 358
Hector Mackenzie . 2088
Hedwig Reicher . . 2086
Heine 359
Heinrich Münch . . 2087
„ Schultheis . . 5015
Helene 48
„ Granger . . . 51
„ Videnz . . . 49
Helen Good 750
„ Keller 5016
Helen Mills 2089
Helvetia Teehybr. . 2090
„ Rugosa . . . 5495
Henri Blount . . . 2091
„ Martin . . . 5263
Henry Descours . . 2092
„ Fouquier . . 5184
Herero-Trotha . . . 751
Her Majesty 5017
Hermann Kiese . . 2094
„ Raue . . . 2095
„ Sielkens . 2096
Hermosa 3830
Herrin von Lieser . 3000
Herzog Carl Eduard 3001
„ Friedrich II. von Anhalt . 3002
Herzogin Marie Antoinette . 3004
„ Marie von Anhalt 3003
„ Marie von Ratibor . 752
„ VictoriaAdelheid 3005
Heterocarpa . . . 5308
Heterophylla . . . 5496
Hiawatha 230
Hildenbrandseck Seite 82
Himalaya briar . . . 302
Himmelsauge . . . 50
His Majesty 3008
Hoffmann von Fallersleben 357
Hofgartendirektor Gräbner . 3010
Hofgärtner Schinke 3011
Homer 755
Honourable Edith Gifford . 756
Honourable Ina Bingham 3012
Horace Vernet . . . 5018
Hugh Dickson . . . 5020
„ Watson . . . 5021
Hugonis 5599
Hugo Roller 758
Hugo Waweroff . . 53

J.

Jac. Kneppers . . . 3021
Jacobs Perle . . . 3025
Jacques Fould . . . 770
„ Proust . . 448
„ Vincent . . 3024
James Coey 3022
„ Veitch . . . 5262
Janin Viant 3023
Jaune bicolor . . . 5617
Iberica Steven . . . 5310
J. B. Clarc 3020
Ibis 5358
Iceberg 563
Ida Clemm 55
Jean Girin 234
„ Guichard . . . 235
„ Liabaud . . . 5023
„ Note 3026
Jeanne d'Arc 564
„ Mermet . . 449
J. F. Giraud . . . 773
Jeany Soupert . . Seite 3
Jenny Deans . . . 5346
Jessica 233
Jessie 566
Ilseana 5311
Immerblühende Crimson Rambler . 366
Immortella . . . 3033
Inermis Morletti 70 u. 5428
Inodora 5312

Nr.

Instituteur Sirdey . 3035
Intensity 3036
Johs. Trojan 373
Johanna Sebus . . . 3040
Johannisfeuer . . . 5027
„ Cuff 3042
„ Hopper . . 5025
„ Laing (Mrs.) . 5079
Jona 3780
Jonkheer J. L. Mock 3044
Joseph Billard . . . 236
„ Liger 237
„ Paquet 774
Josephine Violet . . 3932
Irene 3045
„ Watts 3832
Irish Beauty . . . 3770
„ Brightness . . 3771
„ Elegance . . . 3772
„ Engeneer . . 3773
„ Glory 3774
„ Harmony . . 3775
„ Modesty . . . 3776
„ Pride 3777
„ Rambler . . . 3037
„ Star 3778
Irma Bours 3038
Isabelle Millner (Mrs.) 3047
J. S. Fay 5026
Italia 3049
Italica 767
Jubiläumsrose . . . 3055
Jubilee 5028
Jul. Fab de Misefa . 775
Jules Levacher . . 238
„ Margottin . . 5030
„ Toussaint . . 3052
Julie de Mersan . . 5240
„ Maunering . . 5347
Juliet 5647
Julietta 5185
R. Jundzilli 5314
Junon . . . . . 5185 b
Juwel 3060
Ivory 769

K.

Kaiser Wilhelm II. . 3070
Kaiserin Auguste Vikt. 3080
Kalmia 231
Karl Rosineck . . . 3085
Kate Dwyer 778
„ Moulton . . . 3090
Katharina Zeimet . 450
Kathleen 58
Killarney 3095
„ Queen . . 3096
King George V. . . 3098
Kleiner Alfred . . 451
„ Liebling . . 452
„ Postillon . . 60
Klondyke 232
Kommerzienrat W. Rautenstrauch 361
Koralpen-Rambler Seite 1
König Laurin . . . 3106
Königin Carola . . 3100
„ Emma . . 3102
„ Wilhelmina 779
„ v. Dänemark 5235
Körner 362
Kronprinzessin Cecilie 3110
„ Viktoria 3902

L.

La Brunoyenne . . . 5032
„ Detroite . . . 3140
„ Flamma 243
„ France 3142
„ „ de 89 . . 3143
„ Galissière . . . 3145
„ Hollande . . . 3146
„ Tosca 3147
„ Vendômoise . . 3149
Lady Alice Stanley . 3151
„ Asthown . . . 3150
„ Barham . . . 3153
„ Bathe 3154
„ Battersea . . . 3152
„ Clanmoris . Seite 52
„ Curzon . . . 5186
„ Dartmouth . . 3156
„ Downe 3155
„ Duncan . . . 239
„ Faire 3157
„ Gay 240

Nr.

Lady Godiva . . . 241
„ Greenhall . . . 3159
„ Hillingdon . . 781
„ Katherine Rose 3158
„ Margaret Boscawen . . 3162
„ Mary Corry . . 782
„ „ Fitzwilliam 3160
„ Meriel Bathurst 783
„ Moyra Beauclerc 3161
„ Penzance . . 5348
„ Pirrie 3167
„ Reay 3169
„ Roberts . . . 784
„ Rossmore . . . 3163
„ Ursula 3164
„ Waterloo . . . 3165
„ Wenlock . . . 3166
„ White 5322
Laevigata 5662
Laja Gräfin von Meran 3170
L'ami Daumont . . 4011
Laure de Broglie . . 3837
„ Dupont . . . 3838
„ Wattine . . . 3173
Laurent Carle . . . 3175
„ de Rille . . 5031
Laxa 5430
Le Bourguignon . . 456
„ Cid 5484
„ Droit Humain . 62
„ Flambeau . . . 786
„ Mexique . . Seite 2
„ Ponceau 455
„ Progrès 3180
Lemon Queen . . . 3176
Leonie Lamesch . . 457
Leon Robichon . . 3181
Leopold Robichon . . 790
Les Gloriettes . . . 3840
„ Rosati . . . 5618
Leslie Holland . . . 3177
Lessing 363
Leschenaultiana . . 308
Leuchtfeuer . . . 3841
Leuchtstern 63
Leutn. Ozren Leovics 3178
Lia 3183
Liberty 3185
L'Idéal 3933
Lieutnant Chauré . . 3184
Liebesfrühling . Seite 1
v. Lilienkron . . . 364
Lilli von Posern . . 3187
Lilly Dieck . . . 5497
„ u. Margot . . . 459
Lina Schmidt-Michel 3186
„ Strassheim . . 64
Lios Alfa 5429
L'Innocence 3188
Lisbeth von Kameke 65
Little Dorrit . . . 789
„ Gem 5264
Lohengrin 3190
Longworth Beauty . 791
„ Fairy . . 792
Lord Penzance . . 5349
Loreley (Rankrose) . 61
L'Orléannaise . . . 66
Louis Barbier . . . 5619
„ Chabrier . . 3842
„ Claport . . . 3192
„ de Montardy . 3193
„ Philippe . . 3843
„ Pigné . . . 3844
Louise Katherine Breslau . 5648
„ Méhul . . . 5187
„ Müller . . . 5035
„ Odier . . . 3903
„ Pernot . . . 3195
„ Piron (Mme) . 5033
„ Richard . . 3859
„ Verger . . . 5265
„ Walter . . . 458
Lucette 243a
Lucie Ashton . . . 5350
„ Bayer 798
„ Bertram . . 5351
„ Chenault . . 3847
Lucien de Lemos . . 3198
Luciole 794
Ludwig Winter . . 795
Luigi Galvani . . . 3197
Luise Lilia 3196
Lustige Witwe . . . 460

Nr.

Lutea 5620
„ bicolor . . . 5617
„ var. 5621
Lutetiana 5316
Lydia Grimm . . . 3199
Lyon Rambler . . . 67
„ Rose 3200

M.

Mabel Drew 3204
Ma Fillett 462
„ Petite André . . 463
„ Surprise 5668
Macrantha Daisy Hyll 5320
„ Sarah Wilson 5321
Macrophylla Korolkowa . . . 5435
Mme Abel Chatenay 3250
„ Achille Fould . 819
„ Albert Bernardin 822
„ „ Marone . 3251
„ Alexandre Billion 3252
„ Alfred Carrière . 3953
„ „ Digeon . 3256
„ Alvarez de Campo 5498
„ Ancelot . . . 5499
„ André Porcher . 3253
„ Antoine Mari . 820
„ „ Charvet Seite 2
„ Auguste Choutet 3254
„ Aug. Guillaud . 823
„ A. Perdriolle . . 3209
„ A. Robichon . . 464
„ A. Tupinier . . 3255
„ A. Uillet . . . 3210
„ Ballu 5500
„ Beatrice Ephrussi 829
„ Bérard 827
„ Boegner . . . 5038
„ Boursin . . . 3935
„ Bravy 828
„ Brunner . . . 3937
„ Cadeau-Ramey . 3257
„ Caroline Testout 3260
„ Chambard . . . 3258
„ Charles Boutmy . 5224
„ „ Debreuil 3261
„ „ Le Jeune 3262
„ „ Lutaud 3263
„ „ Monnier 3264
„ Chédane Guinoiseau . . 833
„ Claude Gillemaud 3264
„ Constant David 5039
„ „ Soupert 836
„ C. P. Strassheim 834
„ d'Hébray . . 5189
„ de Cossé-Brissac 835
„ F. Driout . . . 3266
„ F. Dubreuil . . 3273
„ F. Dubois . . . 3267
„ Durand 838
„ Edmée Cocteau . 5041
„ „ Metz . . 3268
„ Edmond Sablayrolles 840
„ „ Rostand 3265
„ Edouard Ory . . 5266
„ Edward Vicars . 841
„ Emilie Charrin . 843
„ Ernest Flageol 3271
„ „ Levavasseur 5042
„ Eugène Giat . . 3270
„ „ Labruyère 5040
„ „ Résal . . 3850
„ „ Verdier . 5043
„ Falcot 845
„ Ferdinand Jamin 5044
„ Gabriel Luizet . 5046
„ Gamon 847
„ Gaston Worth . 3277
„ Georges Bruant 5502
„ Ghys 69
„ Granger d'Arc . 3275
„ G. Serrurier . . 849
„ Gustav Bonnet . 3954
„ Gustave Henry . 848
„ Gustave Metz . 3274
„ Hardon 5047
„ Hardy 5188
„ Hector Leulliot . 3276
„ Heintz 855
„ HenriGravereaux 5503
„ Henriette de Beauvau . 857
„ „ Graire . 853

Nr.

Mme H. de Potwo-
rowska . 854
„ Hoste 856
„ Huguette Despi-
ney . Seite 2
„ Isaac Péreire . . 3904
„ J. P. Soupert . . 3278
„ J. W. Budde . . 3279
„ Jean Bonnet . . 858
„ „ Dupuy . . 859
„ „ Everaerts . 5048
„ „ Lille . . . 3280
„ Jenny Gillemot . 3282
„ Joseph Combet . 3284
„ „ Purillard 3281
„ Jules Barandou . 3285
„ „ Bouche . 3287
„ „ Gravereaux 860
„ „ Grolez . . 3286
„ „ Margottin . 861
„ Julien Potin . . 5504
„ Labori 5505
„ Larégnière . . 3290
„ Laurent Simons . 862
„ Laurette Messimy 3857
„ Lauriol de Barny 3911
„ Léglise 3851
„ Léon Constantin 863
„ „ Pain . . . 3292
„ „ Simon . . 3291
„ Leopold Dupuy 3296
„ L. Faucheron . 3295
„ Lombard . . . 864
„ Louis Gravier . 865
„ „ Laurans . 866
„ „ Puyravaud 867
„ Lucien Baltet . 3288
„ Lucien Picard . 3289
„ Malpass 5050
„ Marie Croibier . 3297
„ Margottin . . . 871
„ Maurice de Luze 3298
„ „ Donnay 870
„ „ Rafin . 3299
„ Melanie Soupert 3300
„ Mina Barbanson 3302
„ Loellie Loyer . 3305
„ Norb. Levavasseur 865
„ Paul Rouchon . 3304
„ P. Euler . . . 3303
„ Philippe Kuntz . 874
„ Philippe Rivoire 3306
„ Pierre Cochet . 3938
„ „ Oger . . 3905
„ Plantier 5191
„ Pol Varin-Bernier 875
„ Preslier 876
„ Raphaël Angulo 883
„ Ravary 3308
„ Réné Gravereaux 5506
„ „ Colette . . 3309
„ „ Oberthür . 3310
„ Rodolphe Arnaud 3311
„ Roudillon . . . 5049
„ Ruau 5642
„ Saportas . . . 5190
„ Sancy de Parabère 70
„ Ségond Weber . 3312
„ Steffen 3313
„ Taft 467
„ Tiret 5508
„ Valère Beaumez 3320
„ Vermorel . . . 880
„ Victor Giraud . 881
„ „ Verdier . 5051
„ Victoria Gagnière 3321
„ Wagram Comtesse
de Turrenne 882
Maddalena Scalarandis 3855
Madeleine Fillot . . 5510
Mlle Alice Rousseau . 470
„ Blanche Mar-
tignat . . 900
„ Cécile Brunner . 472
„ Danielle Dumur 3324
„ d'Avril 3322
„ de la Valette . . 3856
„ de Meux . . . 3323
„ Eugénie Verdier 5055
„ Fernande Dupuy 473
„ Germaine Trochon 3325
„ Gilbert de Sartige 901
„ Helene Gambier 3327
„ Jeanne Grenouil-
leau . . . 3329
„ Jeanne Philipp . 903

Nr.

Mlle Marcelle Gauguin 479
„ Marthe Hirigoyen 3858
„ Réné Denis . . 5104
„ Simone Beaumez 3332
„ Therese Margottin 516
„ Thomas Javet 3333
„ Vallé de Quintella 3322
„ Yvonne Gravier 904
Madison 3205
Magda Wichmann . . 68
Magna Charta . . . 5056
Magnafrano 3337
Magnifica 5513
Maharaja 5057
Maidensblush . . . 5193
Malesherbe 5194
Mama Gärtner . . . 3338
„ Looymans . . 3336
Maman Cochet . . . 910
„ „ weisse . . 911
„ Levavasseur . 476
„ Lili 3335
„ Turbat . . . 477
Mamie 3339
Manuel P. Azevedo . 3206
Manca 242
Marcel Pernot . . . 914
Marchioness of Lon-
donderry . . 5058
„ of Watherford . 3341
Marco 245
Maréchal Niel . . . 915
„ „ weisse 916
Margaret 3348
„ Molyneux . 3349
„ Dickson . . 5059
Margheritha di Simone 918
Marguerite Desrayaux 3340
„ Fischer . 3342
„ Guillot . . 3343
„ Jurin . . 3344
„ Mille . . 3345
„ Montavon 3346
„ Rose . . 490
Mariahalden 3359
„ Kessels . . . 5060
„ Schmitt . . . 3358
„ Star 919
Marie Adelaide . . 3353
„ Baumann . . 5062
„ Chapelet . . 3352
„ Dalesalle . . 3351
„ Graebnerie . 5386
„ Isakopf . . . 3354
„ Louise d'Adda 921
„ „ Marcenot 3355
„ „ Mathiau 3356
„ Mascuraud . . 3357
„ Oster 485
„ Pavic 486
„ Tudor 5195
„ Segond. . . . 922
„ Trensa 73
„ van Houtte . . 925
„ Victoria Benoît 5268
„ Zahn . . . 5064
Marion Dingée . . . 927
Marjorie . . . . . —
Marquise d'Adda . . 928
„ de l'Aigle . . 929
„ de Ganay . . 3364
„ de Moustier . . 930
„ de Querhoent . 931
„ de Sinéty . . . 3362
„ de Salisbury . . 3365
„ de Vivens . . . 932
„ Litta de Bréteuil 3363
Martha (Polyantha) . 488
„ (Bourbon) . 3912
„ Keller . . . 489
Marthe Bernardin . 3366
Mary Corelli . . . 5066
Mathilde Liégeard . 934
Mavourneen . . . . —
Max Hesdörffer . . 3369
„ Singer . . . 71
May Flower 935
May Kennyon Slaney 3370
„ Miller 3371
„ Queen 246
Meadow sweet . . . 493
Meg Merilles . . . 5352
Melody 939
Mercedes 5520
Meriam de Rothschild 940
Merveille de Lyon . 5070

Nr.

Merveille des Polyantha 495
„ des rouges . . 496
Meta 941
Meteor 5196
Microcarpa 298
Microphylla Bock . 5665
„ rugosa . . . 5669
Mieze 498
Mignon . . . . . —
Mignonette 499
Milady 3372
Mildred Grand . . . 3373
Milky Way 248
Miniature 500
Minna 5353
Minnehaha 247
Miss Agnes C. Sherman 942
„ Cynthia Forde 3375
„ Eva 952
„ G. Messmann . 77
„ Helyett . . . 250
„ Housse . . 5083
„ Marston . . . 943
„ Milly Crean . . 3374
„ Muriel Jamisson 971
Mistress Aaron Ward 3382
„ A. Byass . . . 944
„ A. Kingsmill . . 504
„ A. M. Kirker . 5075
„ Alfred Tate . . 3381
„ A. H. Walsh . 251
„ Arthur E. Coxhead 3377a
„ Arthur Munt . 3383
„ Arthur Robert
Wadell . . . 3377
„ A. Westmakott . 950
„ Bosanquet . . 3906
„ B. R. Cant . . 945
„ Charles Curtis
Harrison . Seite 58
„ Charles E. Allen S. 58
„ Charles Hunter S. 6
„ Russel . S. 6
„ Cleveland . . 5076
„ Convay Jones . 3378
„ Cornwallis West S. 58
„ Cutbush . . . 505
„ David Baillie . S. 6
„ David Jardine . 3384
„ „ Mc. Kee . 3379
„ Dudley Cross . 946
„ E. Alford . . . S. 6
„ E. G. Hill . . . 3385
„ Edward Clayton 3859
„ „ J. Holland 3380
„ „ Powel Seite 58
„ E. Townshend . 3401
„ Foley Hobbs . . 955
„ Frank Bray Seite 6
„ Frank Workman
Seite 58
„ Fred Straker Seite 58
„ F. Mawley . . . 947
„ F. W. Flight . 72
„ G. W. Kerschaw 3386
„ George Preston Seite 58
„ „ Shawyer S. 6
„ Gordon Sloane S. 6
„ Harold Brokle-
bank . 3387
„ „ Silberrad 956
„ Harvey Thomas 3388
„ Hawksworth . . 958
„ Herbert Stevens 957
„ James Craig . . 3389
„ „ White . . 3391
„ Isabella Millner 3047
„ John Bateman . 3390
„ „ Laing . . 5079
„ Joseph H. Welch S. 58
„ Leonhard Petri 3402
„ Littleton Dewhurst 249
„ Maynard Sinton
Seite 58
„ Muir Mackean S 6
„ Myles Kennedy . 948
„ O. G. Orpen . . 5197
„ Paul 3907
„ Peter Blair . . 3392
„ P. H. Coats . . 3398
„ Potter Palmer . 3393
„ Reynolds Hole . 949
„ R. G Sharman
Crawford . . 5080
„ Richard Draper S 6
„ Sam. Ross . Seite 7

Nr.

Mistress Steward Clark 3395
„ Sophia Neate . 3397
„ Theodore Dela-
court . . Seite 7
„ T. Hillas . „ 7
„ Theod. Roosevelt 3396
„ Wakefield-Christie
Miller . . . 3399
„ Wallace H. Rowe S 7
„ Walter Easlea . 3403
„ „ E. Martin Seite 7
„ W. F. Massey . . 954
„ Wilford Lloyd . 3405
„ William Cooper 3404
Mr. Bienvêtu . . . 5522
„ Jean Guinet . Seite 7
„ Jos. Hill 3400
„ Morlet 5524
„ Tillier 953
Molly Sharman Crawford 968
Monsieur Boncenne . 5071
„ Cordeau . . . 3908
„ Fraessenau . . 3407
„ Louis Ricard . . 5072
Montivaga 5325
Morgenrot 3406
Morgentau 3408
R. Morica 5326
Morning Glow . . . 961
Mosella 511
Mosella Climbing . . 510
Moschata alba hybrida 303
Moschata × multiflora 304
Mousseline 5267
Multiflora nana Re-
montant 512
Muscosa japonica . . 5269
My Maryland . . . 3409

N.

Nance Christy . . . 3412
Natalie Böttner . . . 3411
Neervelt 3412a
Nelly Johnstone . . 976
Nerissa . . . . Seite 7
Néron 5198
New-Century 5526
Newport Fairy . . . 80
Niphetos 977
„ Climbing . . 978
Nita Weldon 980
Nitida 5387
Noëlla Nabonnand . . 979
Noisetteana 3940
Non plus ultra . . . 139
Nordlicht 3413
Northern Light . . . 252
Nova Zembla . . . 5527
Nuits d'Young . . . 5274
Nuttaliana (Sangersh.)
Parvy 5388
Nymph 5085
Nymphe 983
Nymphe Tepla . . . 81

O.

Oakmont 5089
Oberbürgermeister Dr.
Troendlin . . . 3414
Oberhofgärtner A.
Singer 5086
Ochroleuca 5622
Odette Perdriolle . . 3418
Oeillet flamand . . . 5199
„ parfait . . . 5200
Oelrose 5216
Oleifera 5201
Olivia 3415
Olivet 83
Omissa 5329
Ophelia 3422
Ophirie 3941
Ordinaire de Dijon . 5237
Orléans Rose . . . 513
Oskar Cordel 5088
Othello 3419
Otto von Bismarck . 3420
Ovid 82

P.

Pancini 5699
Papa Gärtner . . . 3425
„ Gontier . . . 990
„ Hemeray . . . 3861

Nr.

Papa J. Lambert . . 3426
Paradies Rambler . . 255
Parkfeuer 5624
Parkzierde 5226
Parseval 3428
Paula 993
Paula Clegg 5091
Paul de Longpré . . 3429
Paul Lédé 3431
„ Nabonnand . . 991
„ Neyron 5090
„ Ploton . . . 253
„ Ricault 5219
„ Sprenger . . . 93
„ Transon . . . 254
„ Verdier . . . 5220
Paysanne 5238
Peace 994
Peerless 995
Peggy 3435
Peneloppe 983
Perle de Lyon . . . 996
„ des blanches . 3955
„ „ Jardins . . 997
„ „ jaunes . . 998
„ „ Neiges . . 85
„ „ Rouges . . 514
„ d'or 515
„ Orléanaise . . 522
„ von Britz . . 84
„ von Godesberg. 3437
Perpetuelle blanche 5203
Persian Yellow . . 5625
Petite Constant . . 516
„ Jeanne 259
„ Léonie 517
„ Marcelle . . . 523
Petrus Donzel . . . 3860
Pharisäer 3440
Philadelphia Rambler . 86
Philipp Paulig . . . 5092
Philippe Le Cornu . 3441
Philippine Lambert . 518
Phönix 5202
Phyllis 521
Pierre Notting . . . 5094
Pink Liberty . . . 3442
„ Pearl 3443
„ Roamer . . . 257
Pinson 256
Piron Medard . . . 5095
Pollaertrose 3444
Pom-Pom 92
Pompon Chamois . . 527
„ de Lyon . . 528
„ de Paris . . . 3881
„ perpétuel . . . 5207
„ Saint François blanc . . . 5204
„ Saint François rouge . . 5205
„ Saint François violett . . 5206
Portia 3445
Prairie Queen everblooming . . . 87
Préfét Limbourg . . 5096
„ Monteil . . . 1000
Président Dutailly . 5208
„ Vignet 3446
Pride of Washington 88
Primerose 3447
Primula 519
Prince A. de Wagram 5098
„ Camille de Rohan 5099
„ de Bulgarie . . 3451
„ Engelbert Charles d'Arenberg 3452
„ Ruppert . . . 3454
Princess Bonnie . . 3448
Princesse Adélaide . 5273
„ Alice de Monaco 1004
„ Bachiochi . . . 5272
„ de Béarn . . . 5100
„ Juliana . . 3448a
„ MarieMetschersky 3457
„ Mohamed Ali Pascha . . . 3453
„ Vera Orbelioni . 3449
Principal A. H. Pirie . 3455
Principessa di Napoli 1009
Prinz Friedr August von Sachsen . . 5101
Prinzessin Leontine Fürstenberg . . 1010
„ Marie 3456

Nr.

Prinzessin Marie Louise . . . 3458
„ Ludwig von Bayern . . . 91
„ Sybille 525
„ Viktoria von Battenberg . . . 1011
Priscilla 3459
Professor C. S. Sargent 258
Psyche 89
Pumila × Reuteri hort. 5209
Punicea 5626
Purity 5103
Purple East 90

Q.

Queen Alexandra . . 97
„ Beatrice . . 3462
„ Mab 3862
„ of Spain . . 3463
„ of Sweden et Norweg . . 1012
„ of the Musks . 312
„ of the Praeries 96

R.

Radiance 3464
Rainbow 1015
Rankende Miniature . 98
Raoul Chauvry . . . 1016
Rayon d'or 5649
Recuerdo de A. Peluffo 1017
Red pet 3864
Refulgens 5356
Regina Badet . . . 5528
Reichsgraf E. v. Kesselstatt . . 1018
„ Fritz Hochberg . 2045
Reine Carola de Saxe 3468
„ Marguerite d'Italie 3469
„ Marie Henriette 3470
„ Mère d'Italie . . 3471
„ Olga de Württemberg . . 1020
Reliance 3467
Rembrandt 5210
Remontierende Crimson Rambler . 366
Rena Robbins . . . 3473
René André 260
„ Boulanger . . 3913
„ (Mlle) Denis . 5104
„ Wilmart-Urban 3474
Repens alba 5529
Resi Bindseil . . . 5105
Reverend David R. Williamson . 3475
„ T. C. Cote . . 1023
Rêve d'or 3942
Rewesii 5334
Rhea Reid 3478
Rheinlands Ehre . . 3479
Rhodophyle Gravereaux . 5532
Richard Wagner . . 3482
Richmond 3486
Ricordo di GeoChavez 3483
„ di Giosue Carducci . . 3481
Robbin Hood . . . 3487
Robert Craig . . . 261
„ Duncan . . . 5107
„ Huey . . . 3488
Roby 100
Rödhätte 533
Rodolphus 5700
Roger Lambelin . . 5108
Rosabella 3943
Rosalinde (J. C. Schmidt) 530
„ (Paul u Son) 531
Rosalind Orr English 3489
Rosa acicularis . . 5400
„ „ Baicalensis 5399
„ „ Bourgeania 5396
„ „ × rugosa . 5465
„ agrestis . . . 5286
„ alba . 5212 u 5470
„ „ bibracteata 5657
„ „ Carnea . . 5215
„ „ odorato . . 5656
„ Alberti 5401
„ albida 5287
„ alpina Aschersoniana . 5408
„ „ Fischeriana 5407

Nr.

Rosa alpina Malyi . 5403
„ „ pendulina . 5406
„ „ pyrenaica . 5405
„ „ rosea . . 5402II
„ altaica 5571
„ anemonaeflora . 5672
„ Arkansana . . 5409
„ arvensis . Seite 81
„ Beggeriana . . 5410
„ Belgradensis . . 5289
„ bengalensis . . 3791
„ Bieberstaini . . 5288
„ blanda 5411
„ „ luxurians 5412
„ BorbonicaRedouté3760
„ Bracteata . . . 5655
„ Burgundica . . 5153
„ Californica . . 5413
„ „ nana . . 5414
„ „ „ fl. pl. 5415
„ „ ultramontana 5416
„ „ × rugosa 5417
„ canina 5282
„ „ alba suaveobus . . 5283
„ Cannabifolia . . . 5290
„ Carl. Nuttaliana —
„ Carolina . . . 5380
„ „ × rugosa 5381
„ centifolia . . . 5230
„ „ alba . . 5231
„ „ hollandica . 5232
„ „ major . . 5233
„ „ minor . . 5234
„ „ L. muscosa 5244
„ „ quatre saison 5730
„ Chaberti . . . 5292
„ Ciliapopetala . . 5291
„ Cinnamomea Lehmanniana 5419
„ „ mollissima 5420
„ clinophylla . . 5658
„ „ duplex . 5659
„ „ Hardyi . 5560
„ clorophylla . . 5613
„ conditorum . . 5168
„ Coronata . . . 5572
„ Coriifolia . . . 5293
„ dahurica . . . 5421
„ damascena . . 5173
„ „ Kazanlik 5216a
„ „ L. fol. trigintepala . . 5216
„ Dorpatensis hort 5422
„ dumalis Bechst. 5296
„ Eccae 5600
„ Elymaitika . . 5298
„ Fendleri . . . 5462
„ ferox 5488
„ ferruginea . . 5300
„ Fetschenkoana . 5460
„ flava × spinosissima 5573
„ Froebeli (laxa) . 5301
„ gallica 5150
„ „ austriaca . 5155
„ „ blanche fleur 5148
„ „ byzanthina 5154
„ „ Caesier . 5149
„ „ conditorum 5168
„ gallica flore pl. hort. 5151
„ „ galli . . . 5719
„ „ Mygindi . 5710
„ „ oleifera . . 5201
„ „ panachée à fleurs doubles 5718
„ „ pumila . . 5714
„ „ Rhodanica 5713
„ „ Sämling . 5715
„ „ splendens . 5152
„ „ turbinata . 5716
„ „ violacea . 5217
„ „ Zenobia . 5721
„ var. glandulosa . 5423
„ gigantea . . . 3883
„ Gorenkensis . . 5425
„ gymnocorpa . . 5424
„ haematodes . . 5426
„ Hardyi 5660
„ Hawrana . . . 5427
„ hemisphaerica . 5630
„ heterocarpa × Borbas . 5308
„ Hispida . . . 5574

Nr.

Rosa Hispida flava . 5575
„ Hugonis . . . 5599
„ Humilis . . . 5382
„ „ microcarpa 5383
„ hystrix 5660
„ indica major . . 3792
„ „ sanguin. hort. 3793
„ „ semperflor. 3790
„ inermis Morletti 70 u. 5428
„ Kochiana . . . 5467
„ lævigata . . . 5662
„ laxa 5430
„ Lehmanniana . 5431
„ Lios Alfa . . 5429
„ lucida 5384
„ „ fl. pl. . . 5385
„ lutea 5621
„ „ pimpinellifolia . 5595
„ lutescens . . . 5621
„ Lutetiana . . . 5316
„ luxurians . . . 5412
„ Iwara . . . . —
„ Macartney alba simplex . . . 5655
„ Macrantha Daisy Hill . . . 5320
„ „ Sarah Wilson 5321
„ macrophylla . . 5433
„ „ crasse aculeata . 5434
„ „ Korolkowa 5435
„ majalis 5436
„ Micrantha . . 5324
„ microphylla . . 5665
„ „ purp. ancien 5666
„ minutifolia . . —
„ morica . . . 5576
„ moschata . . . 300
„ „ alba hybrida 303
„ Moyesi 5437
„ multifl. Polyantha grandiflora . . 304
„ multiflora Thunb. 102
„ mundi 5213
„ „ selfcoloured 5214
„ muscosa . . . 5244
„ Myriantha . . 5438
„ Myriacantha . . 5577
„ nipponensis . . 5440
„ nivea 5660
„ Noisetteana . . 3940
„ nutkana . . . 5441
„ Ochroleuca . . 5404
„ Orientalis . . 5330
„ Ossetica . . . 5443
„ Oxyodon . . . 5444
„ parviflora . . . 5382
„ pendulina × pimpinellifolia 5445
„ „ × tomentosa 5446
„ Perrieri-Saget . 5447
„ Phönicia . . . —
„ pimpinellifolia 5570
„ „ alba grandifl. 5580
„ „ Chlorocarpa 5581
„ „ L. alba . . 5578
„ „ L. alba gracil. 5579
„ „ lutea plena . 5583
„ „ Maria Stuart 5582
„ „ marmorata . 5584
„ „ picturata . . 5585
„ „ rubro pleno . 5586
„ „ rubricarpa hort. . 5587
„ „ Souvenir de Henry Clay 5588
„ „ Staffa 5589
„ „ × tomentosa var. . 5597
„ pisocarpa . . . 5448
„ Pissardti . . . 305
„ polyantha . 400—566
„ pomifera . . . 5372
„ Praecox . . . 5333
„ Rapa Bosc. . . 5390
„ Rostafinski . . 5335
„ rubiginosa . . 5339
„ rubra 5536
„ rubra plena . . 5701
„ rubrifolia . . . 5357
„ (rugosa) × Coruscans . 5464
„ Rugosa × Hermosa . 5537

Nr.

Rosa Rugosa flore rubro pleno . 5538
„ sancta . . . 5239
„ Scharnkeana . . 5452
„ Seagull 306
„ semperfl. pallida 3866
„ sempervirens . 111
„ Serafini 5360
„ sericea 5650
„ „ aculeis-decurrentibus . 5662
„ „ var. Pteracantha . 5651
„ Sicula 5361
„ Silverhjelmii . 5453
„ Sinica Auct. . . 5660
„ Soulieana . . . 5680
„ spinulifolia 5454 5446
„ Stanwell. perpet. 5590
„ sulphurea 5456 5591 5630
„ „ fl. pl. . . 5631
„ „ Rapini . . 5632
„ „ hemisphaerica . . 5630
„ superba . . . 103
„ Surculosa . . . 5362
„ Theano . . . 5458
„ thyraica, Blocki 5364
„ tomentosa . . . 5365
„ trigintipetala . . 5216
„ tritzentis . . . 5285
„ uralensis . . . 5368
„ „ glandulosa . 5423
„ Venosa 5370
„ Verschuren . . 5109
„ Villosa Linné . 5372
„ Virginiana . . 5411
„ Wallensis hort. 5593
„ Wallichii . . . 5650
„ Watsoniana . . 5675
„ Webbiana . . . 5460
„ Woodsi Lindley 5461
„ Xanth. Lindl. . 5601
„ Woodsi var. dupl. 5602
„ Xantina var. allard 5603
Rose Bradwardine . 5354
„ des Peintres . . 5236
Rose du Barry . . 3491
„ du Roi 5211
„ Gubert 1021
„ Queen 3495
Rosegger . . . . . —
Rosel Klemm . . . 3490
Rösel Dach 532
Roserai de l'Hay . . 5534
Rosette de la Legion d'Honneur . . 3461
Rosomane Narcisse Thomas . . . 1038
Rouge Angevine . . 5110
Rovena . . . . Seite 2
Royal Cluster . . . 104
Rubin 105
Rubra plena . . . 5701
Ruby Queen 262
Rückert . . . . . —
Ruga 106
Rugosa alba 5470
„ rubra 5536
Ruhm der Gartenwelt 5112
Russel's Cottage . . 107
R. Zalana 5374

S.

Sachsengruss . . . 3498
Safrano 1035
Salet 5270
Salmonea 1036
Salmon Richmond . 3499
Santa Rosa 3865
Sarah Bernhart . . . 3500
„ Wilson 5321
S. A. R. Ferdinand I. 5539
Scandens 112
Schiller 370
Schloss Luegg . . . 116

Nr.

Schneeball 266
Schneekönigin . . . 5000
Schneelicht 5540
Schneekopf 536
Schneewittchen . . . 537
Schneezwerg . . . 5541
Semperfl. pallida . . 3866
Sénateur Mascuraud . 3505
„ Maurice Faure 5646
„ Saint Romme 3504
„ Vaïsse . . . 5115
Sericea 5650 5651
Setigera 113
„ fl pl. . . . 113b
Setina 3867
Shandon 3506
Sheilagh Wilson . . 3507
Shover of Gold . . . 264
Sicula 5361
Sidonie Vibert . . . 5276
Silver Moon 267
Simplicity 3508
Sir Thomas Lipton . 5543
Sisi Ketten 540
Snowball 542
Snowstorm 307
Sodenia 263
Soleil d'or 5643
„ d'Angers . . 5644
Sombreuil 1039
Sophia King 1040
Source d'or . . . Seite 2
Souvenir d'Alexandre Hardy . 5116
„ d'André Raffy . 5119
„ d'Anne Marie . 3510
„ de Blanche Rameau 544
„ „ Cathérine Guillot 1045
„ „ Christophe Cochet 5545
„ d'Elise Varden . 1046
„ de E. Guillard . . 3519
„ d'Emile Zola . . 3511
„ de Frédéric Vercellone 3512
„ de Gustave Prat . 3515
„ d'Hélène . . . 3513
„ de Henry Clay . 5588
„ „ „ Smits . 3514
„ „ J. B. Guillot . 1047
„ „ J. Passinge . . 3528
„ „ la Malmaison . 3909
„ „ Laurent Guillot 1049
„ „ Louis Bertrand 269
„ „ „ Perrier 3518
„ „ Léon Roudillon 5117
„ „ l'Exposition de Bordeaux . 115
„ „ M. Hennion . 3524
„ „ Mme Alex. Gagniere . 1048
„ „ „ Chédane Guinoisseau 5118
„ „ „ E. Muluard 3525
„ „ „ ErnestOudin 3516
„ „ „ Eugène Verdier . 3517
„ „ „ J. Metral . 1050
„ „ „ Zurich . . 3522
„ „ Marguérite Marion . . 3523
„ „ Maria de Zayas 3520
„ „ „ Zozaja . 3521
„ „ Mr. Gomot . . 5120
„ „ Paul Neyron . 1051
„ „ „ Raudnitz 268
„ „ Philem. Cochet 5546
„ „ Pierre Dupuy . 5222
„ „ „ Notting . 1052
„ „ Spa 5122
„ „ William Robinson 1055
„ „ „ Wood . 5125
„ d'un ami . . . 1056
„ du Président Carnot 3526
„ of Wootton . . 3533
„ „ Stella Gray . . 1060
Spaëthiana 5391
Spezies aus Japan . . 5703
„ „ Turkestan 5702

Nr.

Stadtrat Glaser . . . 3535
Stanwell. perpetual . 5590
Starlight 114
Stella 117
Stella di Bologna . . 3537
Stella polaris . . . 5548
St. Helena 3534
Sulphurea 5630
„ lutea fl. pl. . . 5631
„ Rapini 5632
Sultan of Zanzibar . 5127
Sunburst 3539
Sunrise 1062
Sunset 1061
Superba 103
Surculosa 5362
Susanna Rodocanachi 5128
Sweetheart 265
Sweet Lawender . . 118
Sylvya 270
Symmetry 5129

T.

Tamogled 5549
Taunusblümchen . . 120
Tausendschön . . . 121
Thalia 122
„ Remontant . . 374
Theano 5458
Tea Rambler . . . 1075
Tenuifolia 5550
The Bride 1076
„ Farqhar-Rose . 271
„ Garland 310
„ Lion 124
„ Wallflower . . 125
Theodora Milsh . . 272
Thermidor 545
Theresa 3542
„ Fantino . . 1077
Therese Lang (Frau) 3543
Thoresbiana 126
Thusnelda 5551
Tiergarten 127
Tione Pietro 3545
Tip-Top 547
Tito Hekekyan . . . 3546
Tom Wood 5130
Tomentosa 5365
Tricolore 273
Trier 375
Trierisch Kind . . 3785
Trigintipetala . . . 5216
Triomphe de l'exposition . . . 5131
„ de Pernet père . 3548
„ Orléanaise . . . 548
Triumph 3550
Troubadour . . . 274
Turners Crimson Rambler . . 129
„ Crimson Rambler Remontant . . 366
Tuscany 5227
Thyraica 5364

U.

Uhland 376
Ulrich Brunner fils . 5132
Una 5367
Uncle Sam 553
Unermüdliche . . . 3869
Unique de Provence . 5277
Universal Favorite . 275
Unser Petl 549
Uralensis 5368
Urania . . . . . —

V.

Valentine Gaunet . . 1080
Van Houtte 5133
Vanity 1083
Var. Cissielki Ossetica 5418
Variegata di Bologna 5181
Veluwezoom 3554

Nr.

Veilchenblau . . . 134
Venosa 5370
Venus (Rem.) . . . 5134
Venusta pendula . . 106
Verna Mackay . . . 3552
Verschurens Liebling 3555
Vick's Caprice . . . 5138
Victor Hugo 5135
„ Tesch . . . 133
„ Verdier . . . 5136
Vincent Peluffo . . . 5140
Vierge de Clery . . 5241
„ Ivryenne . . 3557
Villosa 5372
Virago 132
Virginiana 5411
Viridiflora 3870
Viscount Carlow . . 3559
„ Enfield . . 5645
Viscountess Folkestone 3551
Vivid 5221
Vivo é Hyos 1081

W.

Walküre 160
Waltham Bride . . . 137
„ Climber . . . 3560
„ Rambler . . . 138
„ Standard . . . 5142
Walter Speed . . . 3563
Warreana 5706
Warrior 3564
Wartburg 136
Watsoniana 5670
Wedding Bells . . 277
W. E. Lippiatt . . 3577
Weigands Crimson Rambler 139
Weisse Maman Cochet 911
„ Maréchal Niel . 916
Weisser Herumstreicher 140
Wellesley 3566
Wenzel Geschwind . 3568
Werners Liebling . . 3873
White Dawson . . . 141
„ de Meaux . . . 5242
„ Dorothy 282
„ Killarney . . . 3569
„ Pet. 550
Wichmoss 284
Wichurana 180
„ alba rubrifolia . 278
„ fol. var. . . . 181
„ rubra 279
Wicking 161
Wieland 377
Wilhelm Frank . . . 3576
„ Hartmann . 1085
Will. Allen Richardson 3944
William Shean . . . 3574
Williams Evergreen . 142
Willowmere . . Seite 8
Wm. F. Dreer . . . 280
„ R. Smith . . . 3572
Woodsi Lindley . . 5461

X.

Xanthina 5601
„ var. duplex . . 5602
„ „ Allard . . 5603
Xavier Olibo . . . 5145

Y.

Yersey Beauty . . . 285
Yessie 566
York and Lancaster . 5244
Yvonne Rabier . . . 560
„ Vacherot . . . 3580

Z.

Zalana 5374
Zenobia 5280
Zéphirine Drouhin . 3910
Zigeunerknabe . . . 5227

Ausdruck von: https://archive.org/details/LambergP1913

Telegramm-Adresse: PETER LAMBERT, TRIER. – Fernsprecher Nr. 90.
Postscheck-Konto Cöln Nr. 12195.

Zur gefl. Beachtung.

Rosengärten, Fels- und Wasserbauten

Garten- u. Parkanlagen

Hausgärten, Vorgärten, öffentliche Parke und Spielplätze, Pavillons aus Holz und Eisen, Tennis-Anlagen etc.

Ich übernehme die Anfertigung der **Pläne** und **Zeichnungen,** sowie die **gesamte Ausführung der Erdarbeiten, Pflanzungen, Einrichtungen von Garten- und Parkanlagen, Strassenpflanzungen, Hecken- und Böschungspflanzungen.**

Meine **eigene Kulturen** setzen mich in Stand, jeder Anforderung in bezug auf Pflanzenmaterial und Reichhaltigkeit zu angemessenen und billigen Preisen zu genügen.

Langjährige Praxis, ein grosses, geschultes Personal und **Referenzen** über **ausgeführte Anlagen** stehen mir zu Gebote.

Bei Übereinkunft **garantiere** ich für das Anwachsen der von mir hergestellten Pflanzungen. Geschmackvolle und schnelle Bedienung.

Bedeutender Vorrat von grossen verpflanzten Zierbäumen und Nadelhölzern.

Mitglied des Handelsgärtner-Verbandes, des Bundes deutscher Baumschulenbesitzer, der deutschen Garten-Gesellschaft, des Vereins deutscher Rosenfreunde, der französischen, englischen und holländischen Rosenvereine etc.

Aufträge für die Firma **J. Lambert & Söhne** (Blumen und Samen, Bindereien etc.) werden übermittelt, wie mir auch die dorthin gesandten Bestellungen auf meine Artikel von dieser Firma überwiesen werden.

Die neusten und wertvollsten

Rosen-Sorten

fast aller Züchter des In- und Auslandes sind stets frühzeitig in

Originalpflanzen oder schönen Veredlungen

in meinem Geschäft zu erhalten.

Besichtigung der Kulturen jederzeit erwünscht; sie ist besonders von Juli bis Oktober sehr lohnend.

Teil eines meiner Rosenfelder bei dem Dorfe Kürenz. Sommer 1911.

C 302
INSTITUUT
VOOR
VAN TUINBOUWGEWASSEN

19 12/13

European Nursery Catalogues

A virtual collection project by:
Deutsche Gartenbaubibliothek e.V.
Paper version of this catalogue hold by:
Wageningen University & Research – Library
Digital version sponsored by:
Stiftung Deutsche Klassenlotterie Berlin

COMMERCIAL USE FORBIDDEN
Attribution-NonCommercial 4.0 International
(CC BY-NC 4.0)

Rosen, Obst und Zierbäume.